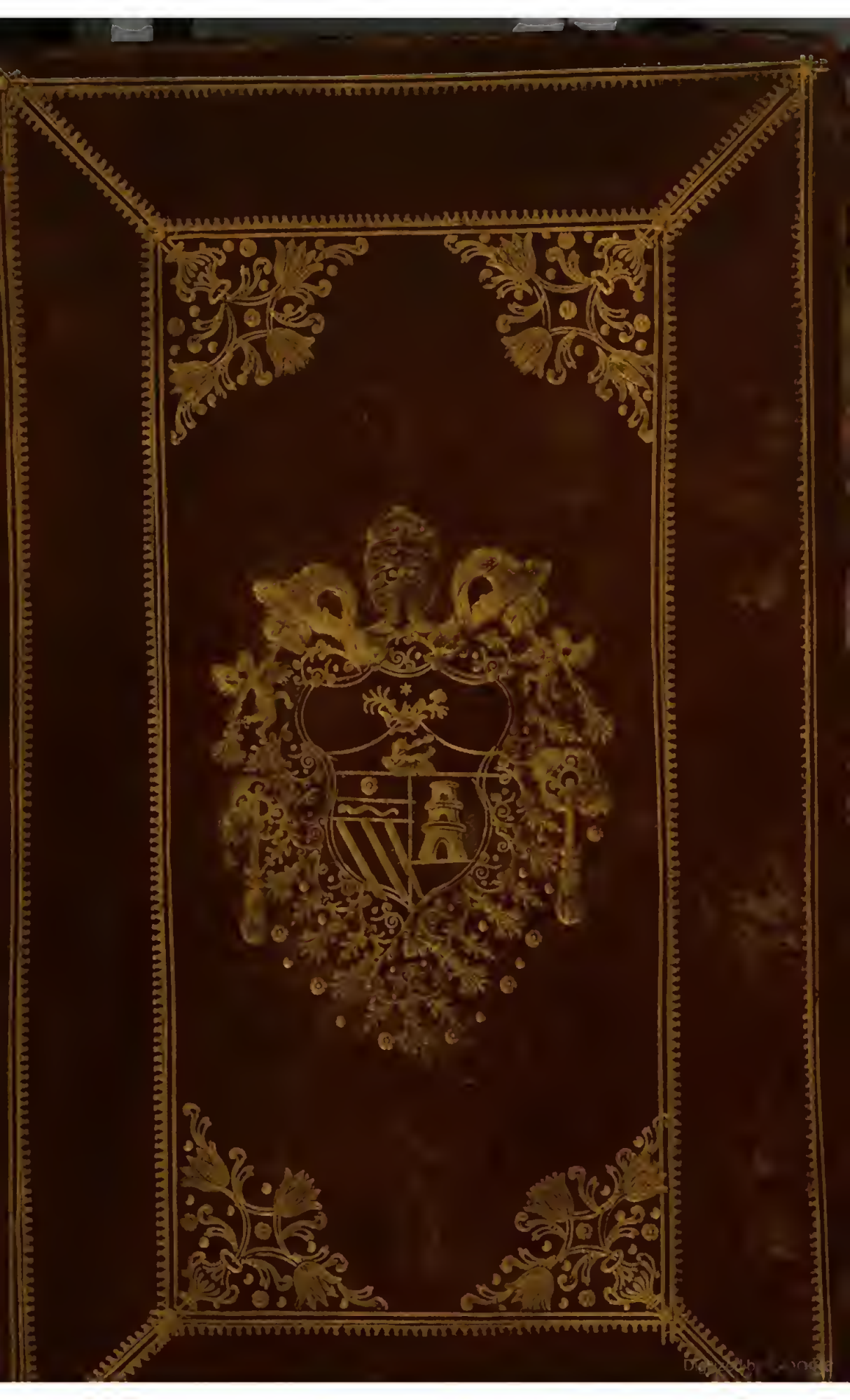

BIBL. NAZ.
VITT. EMANUELE III
XLVIII
H
48

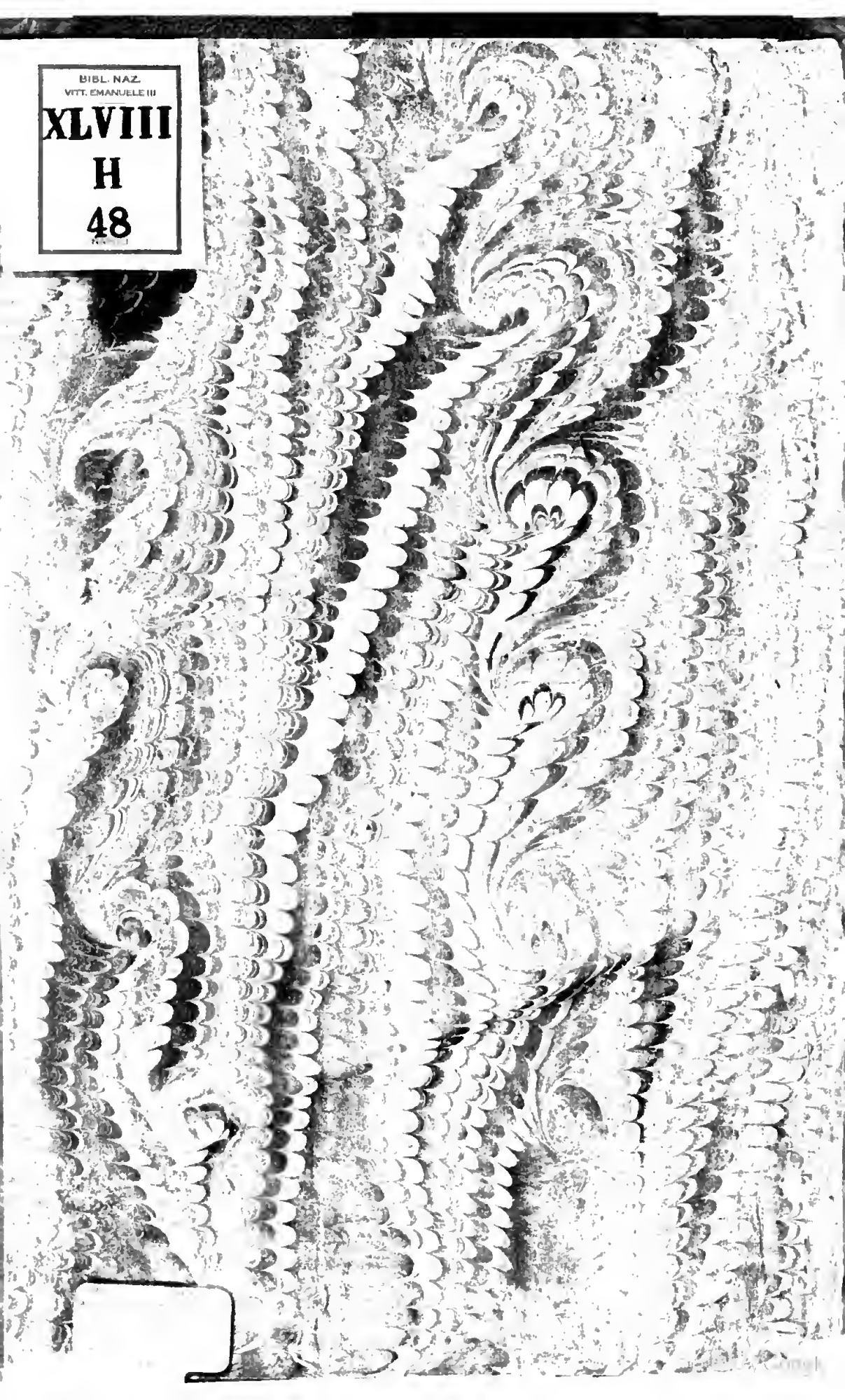

共甘苦

Sacrorum Rituum CONGREGATIONE

Eminentiſſimo, & Reuerendiſſimo D. Card.

S. CLEMENTE

Neapolitana

CANONIZATIONIS

B. IACOBI DE MARCHIA

Ordinis Min. Obſer. S. Franciſci.

POSITIO

SVPER DVBIO

An conſtet de releuantia eorum, quæ ſuperuenerunt poſt Indultum dicto B Venerationem in caſu &c. & ad effectum &c.

S. Catha ... ad
Annales
de Neapol:
1741

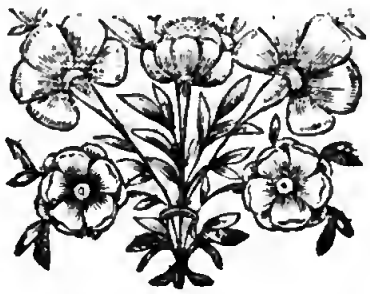

ROMÆ, Typis Reu. Cameræ Apoſtolicæ 1724.
Superiorum permiſſu.

Digitized by Google

DECRETVM

Neapolitana
CANONIZATIONIS
B. IACOBI DE MARCHIA
Ordinis Minorum Obſeruantium S. Franciſci.

CVM in proſecutione Cauſæ Canonizationis B. IACOBI DE MARCHIA Ordinis Minorum Obſeruantium S. Franciſci à nonnullis Sac. Rituum Congregationis Conſultoribus coram ſa: me: Clemente PP. XI. oppoſitum fuerit, prædictum Beatum, quoddam Opuſculum ſcripſiſſe aduerſus Fraticellos; ex eoque obſtatiuum aliquod oriri; ob quod eadem Cauſa retardari poſſe videretur; Cumque, vt in re tàm graui, tutò procederetur; duo antiquorum Characterum Periti, R. P. D. Iuſtus Fontaninus Sanctiſſimi D. N. à Cubiculo Honorario, & bo: me: R. P. D. Laurentius Zaccagna Bibliothecæ Vaticanæ olim Præfectus, electi fuerint ad effectum cognoſcendi, an prædictum opuſculum genuinum opus ſit BEATI IACOBI DE MARCHIA, necnon plerèque Additiones marginales manu eiuſdem Beati ſcriptę fuerint; Sacra eadem Congregatio, auditis Peritorum horum relationibus, alijſque rationibus, diù, ac maturè conſideratis, cenſuit, & decreuit, non conſtare, Librum contrà Fraticellos eſſe opus BEATI IACOBI, minuſque conſtare Additiones, quæ in eo leguntur, manu eiuſdem Beati fuiſſe conſcriptas; proindeque nil obſtare, quin in hac Cauſa ad vlteriora procedi poſſit; Si Sanctiſſimo D. N. viſum fuerit. Die 26. Auguſti 1724.

Factaque deindè per me Secretarium de prædictis Sanctiſſimo D. N. relatione, Sanctitas Sua benignè annuit. Die 2. Septembris eiuſdem Anni 1724.

F. Card. Paulutius Præf.

Loco ✠ ſigilli.

Nicolaus Maria Tedeſchi Archiepiſcopus Apamenus S. Rit. Congreg. Secr.

ROMÆ Typis Reu. Cam. Apoſtolicæ 1724.

NAPOLI

Factum concordatum.

POſt admiſſam in Congregatione diei 27. Septembris 1698. commiſſionem reaſſumptionis Cauſæ Canonizationis B. Iacobi de Marchia Ordinis Minor.S.Franciſci,illamque ſignatam à ſan.mem. Innocentio XII., fuerunt die 7.Februarij 1699.conceſſæ, & ſucceſſiuè expeditæ Literæ Remiſſoriales, ad effectum probandi in Ciuitate Neapolis, eiuſque Diœceſi Miracula ibidem ab Altiſſimo patrata ad interceſſionem dicti Beati, omniaque alia, quæ ſuperuenerunt poſt indultam dicto Beato venerationem.

In executionem præfatarum Litterarum conſtructus fuit in Ciuitate Neapolis coram Dominis Iudicibus Remiſſorialibus Proceſſus, & tranſmiſſus ad Vrbem clauſus, & ſigillatus, in actis Sacrorum Rituum Congregationis exhibitus, fuit deinde de ordine dictæ Sacræ Congregationis ſer ſer. apertus.

Fuit poſtmodùm diſcuſſa validitas dicti Proceſſus, & propoſito in eadem Sacra Congregatione dubio validitatis ipſius, reſcriptum fuit ſub die 1.Octobris 1701. *conſtare de validitate Proceſſus*.

Mox ſupplicantibus Poſtulatoribus Cauſæ Canonizationis huiuſmodi, vt deueniatur ad examen releuantiæ,& contentorum in dicto Proceſſu Remiſſoriali, ſubſcripſi Dubium infraſcriptum concordatum cum Reuerendiſſimo Domino Promotore, & proponendum in proxima Sacra Congregatione.

Dub. *An conſtet de releuantia eorum, quæ ſuperuenerunt poſt indultam dicto Beato venerationem in caſu &c. & ad effectum &c.*

F. Hen. Cardinalis Noris Ponens.

NEAPOLITANA

Canonizationis

BEATI IACOBI DE MARCHIA

Ord. Minor. Obſer. Sancti Franciſci

INFORMATIO

SVPER DVBIO

An conſtet de Releuantia eorum quæ ſuperuenerunt poſt *Indultam dicto Beato Venerationem in caſu &c. & ad effectum &c.*

Compedium Vitæ Beati deſumptum ex Vuading. Herman. alijſq; Claſſicis Authoribus, & Chronicis.

BEATVS IACOBVS de Marchia Diui Ioannis de Capiſtrano Socius, ac Diui Bernardini Senenſis Diſcipulus, Picenorum Gloria prodigioſus antè quam natus, Propheta in Vtero Matris, indefeſsus in Vinea Domini Operator, potens opere, & Sermone, Regularis Obſeruantiæ Fundator, ingens Seraphicæ Religionis decus, & ornamentum, Pœnitentiæ exemplar, Malleus Hæreticorum, Nominis Ieſus, & Catholicæ fidei Propagator Inſignis, ortum duxit in Prouincia Piceni in Oppido Montis Brandoni de menſe Septembris 1391. prius tamen, quam naſceretur, Matrem ad Nuncij vocem, quod prædictum Oppidum à Prædonibus erat occupatum, iuſto timore perculſam, quod etiam eius Domus communem ſortem eſſet paſſura, reditumquè (quià grauida) imbecilli paſſu properantem, adhuc in Vtero, Prophetica voce eſt allocutus, hortatuſque, nè ſollicita eſſet, quia Domus remanſura erat illæſa, & intacta, prout euentus demonſtrauit; Ità vt ipſi quoque adaptari poſſit Elogium, quod de Hieremia pronunciauit

Altiſſimus Cap. primo -- *Peiuſquam te formarem in Vtero noui Te, & antequam exires de Vulua Prophetam in Gentibus dedi Te.*

Dum autem naſcebatur eius Domus mirabilitèr radiata fuit lucidiſſimo ſplendorum effluuio ad inſtar Syderis ſuper eà perpendiculariter fulgurantis, vt poſſet dicere cum Apoſtolo Act. Capit. 22. -- *Subito de Cælo circumfulſit me lux copioſa.*

In Baptiſmo Dominicus fuit nuncupatus; & incipiens vſque ab incunabulis ambulare per vias rectas, relicta Gregis cura, in qua non ſine Supremi Numinis Prouidentia à quadam quotidie moleſtabatur Lupa, ſe contulit ad Terram Offidæ pænes quemdam Præsbyterum eius Conſanguineum, à quo Latino Idiomate inſtructus, miſſus fuit ad Ciuitatem Aſculi, vt Humanioribus litteris operam daret, deindè Peruſium ſtudijs legalibus erudiendus.

Et quia, vt dictum fuit de Thobia -- *Puer erat ingenioſus, & fortitus Animam bonam* -- adeò in vtroque Iure profecit, vt à quodam Patritio Peruſino præpoſitus fuerit arduis ſuæ Domus negocijs in Ciuitate Florentiæ dirigendis; quibus tamen quàm citiſſimè vale dixit, ſuæ tantum Animæ negotium proſequturus; Quamobrem ingreſſus Religionem Sancti Franciſci de Obſeruantia in die dedicata Apoſtolo Iacobo Maiori, eius nomen aſſumpſit, completoque Nouitiatu ſumma cum Directoris edificatione, aliorumque exemplo, randem de Anno 1416. ætatis ſuæ 25. ſolemnem Profeſſionem emiſit.

Chriſti Miles effectus, & Sacris in Hetruria initiatus Ordinibus, Euangelizandi, & Prædicandi munus ſuſcepit, in quo valde prævaluit; pluribuſq; profuit; ſed nè dum alijs prædicabat, ipſe reprobus efficeretur, acerbiſſimâ inſtituit exercere pœnitentiam; quamobrem Regulæ, quàm profitebatur, obſeruator exactiſſimus maiorem partem noctis, quàm alij quieti dabant, diſciplinis, & orationibus conſumebat. Sobrius cibo, itàut ſemèl tantum in diem veſceretur, paucis, incoctiſque fabis, & inſuauibus hærbis, &, ſi delitiare vellet ſimplici pane, & aqua; nec vnquam per triginta annos carnem deguſtauit, donec ob ſenectutem, aſſiduoſque labores, ſtomaco totàliter debilitato, Diui Bernardini præcepto, (vt poſſet in laboribus perdurare) illis ſobrijſſimè vti coactus fuit.

Interim verò per viginti circitèr annos ferream ſuper nudo geſtauit loricam, quam deindè Confeſſarii iuſſu, mitius agendo, in aſperrimum commutauit Cilitium, nec vnquam deſtitit à Pœnitentijs, Vigilijs, mortificationibus, donec vixit, quinimò eas ſemper auxit, & de Virtute iuit in Virtutem, itaùt viſibilitèr eſſlorucrit in ipſo Sanctificatio Excelſi.

Sed quia eius operoſa Virtus intra anguſtæ limites Cellæ reſtringi non merebatur, ſed perfici debuerat in Conuerſatione Gentium, ideò à Martino Quinto Socius adiunctus Diuo Ioanni Capiſtrano, aduerſus peſtiferam Fraticellorum Sectam, deindè à Nicolao Quinto in eoſdem Inquiſitor ſpecialiter deputatus, prædicationibus, ſuaſionibus, Doctrina, prudentia, ac conſtantia plures ex ipſis ad bonam ſemitam reduxit, alios neceſſario Iuſtitiæ rigore puniuit, atque coercuit.

Expertæ itaque in rebus tàm arduis Sanctimoniæ, & prudentiæ Virum, Miniſter Generalis totius Seraphici Ordinis ſemel, ac iterum miſit tanquam Viſitatorem in Boſniam ad coercendum abuſus, qui

ibi

ibi circa Obſeruantiam Regularem intèr Religioſos irrepſerant; quibus magno labore eradicatis, iterum ad illas partes miſſus fuit ab Eugenio IV, & Martino V. tanquam Legatus Apoſtolicus, vt Manicheorum, Vſſitarum, & Thaboritarum compeſceret audaciam, quod adeò Vitæ Sanctimonia, Doctrina, aſſiduiſque laboribus perfecit, vt 50. mille Hæreticos paucis menſibus ad bonam frugem reduxerit, & 200. mille Infideles vna die baptizauerit.

Poſt hæc Italiæ, Germaniæ, Auſtriæ, Croatiæ, Illirici, Bohemiæ, & Poloniæ inceſſanter peragrauit Regiones, vt diſſidia componerer, & inſurgentes Hæreſes extirparet; prout exhauſtis pluribus incommoditatibus, viteque periculis non ſine magno fructu peregit, ſtrenuè, ac indiſinentèr laborando pro Eccleſia Dei.

Latè itaquè diuulgata eius Sanctitatis, & Prudentiæ fama Sigiſmundus Imperator eum ad ſe aduocari iuſſit, eiuſque Conſilio, & opere fructuosè vſus fuit aduerſus Turcas; deindè Ferrarienſi interfuit Concilio, à quo expeditus, iterùm in Vnghariam iuſſu Summi Pontifici remeauit, vbi renaſcentes Hæreticorum conatus repreſſit. Quibus peractis in Italiam reuocatus, ibi pariter adhibitus fuit ad coercendos rediuiuos Fraticellorum Morus, quos ſui pectoris conſtantia, dexteritate, & prudentia tandem totalitèr extinxit; iterumque aduerſus Turcas Nuncius Apoſtolicus apud Cæſarem in Vnghariam miſſus fuit, ſuoque ibidem functus officio, Romam reuerſus, ſe totum (iuſſu Summi Pontificis) addixit componendis diſcordijs exortis inter Obſeruantes, & Conuentuales, Pacemque inter ipſos, & tranquillitatem integrè firmauit, totam ferè Italiam ſuis Prædicationibus, ac Virtutibus illuſtrando.

Hinc à pluribus expetitus Principibus peragrauit ad Ducem Mediolani, vbi vnica Prædicatione 36. Meretrices ad Pœnitentiam reduxit, & deſignatus communi Voto eiuſdem Ciuitatis Archiepiſcopus oblatum ſibi honorem conſtantiſſimè recuſauit.

Deinde in Vngariam iterum miſſus tanquam ſupplementum Capiſtrani, qui tunc in Domino obdormierat, plures Principes contra Turcas excitauit, pluresque aduerſus ipſos opes, ac belli adiumenta collegit; maiora profectò facturus, niſi præmala valetudine redditus omninò impar negocijs; Italiam iterum redire coactus fuiſſet; Vbi aliqualitèr in ipſa confirmatus, licèt Septuagenarius pluribuſque morbis grauatus, nunquam pro Chriſto laborare deſinens, à Pio Secundo deſtinatus fuit Orator ad Peloponenſi Principem, ad quem magnam vim Bellatorum, aliaque Sacræ expeditionis munimenta detulit.

Ferrariæ deindè, & Mantuæ miſſione ei impertita, ac egregiè perfuncta, ad Venetiarum Ducem ab eodem Pontifice miſſus fuit cum eo de fœdere aduerſus Turcas pertractaturus; Poſteà verò inſtante Ferdinando Neapolis Rege iuſſu Sixti Quarti ad eum peragrauit, vbi ſe moriturum palam prædixit; prout poſt plurima ibi edita prodigia, & virtutum exibita documenta, nonagenario proximus, meritis plenus, ac innumeris Miraculis clariſſimus, ſub die 28. Nouembris 1476. obdormiuit in Domino, ſui deſiderium, & famam apud omnium Gentium Ordines perennitèr relinquens; Quatuordecim dierum ſpatio iuſſu Caroli Ducis Calabriæ eius Corpus in Eccleſia Sanctæ MARIÆ della Noua eiuſdem Ciuitatis, vt Populorum deuotioni ſatisfieret, inhumatum extitit, abſque vlla ſui labe, & intactum; Signis quam plurimis, ac prodigijs Sanctita-

tem famuli ſui Domino conteſtante ; Deindè vulgaris honorem Sepulturæ ſortitum fuit ; verum percrebeſcente quotidie magis eius Sanctitatis fama , Sixtus Quartus poſt lapſum vnius anni mandauit , vt in conuenientiorem locum transferreretur ; & poſtea Leo X. indulſit Fratribus eiuſdem Conuentus Sanctæ MARIÆ della Noua , vt poſſent poſt Completorium ad eius Sepulchrum accedere, ibidemque Cantare Hymnum cum Verſiculo in eius honorem , eiſque , ac omnibus interuenientibus conceſſit pro qualibet vice Indulgentiam vnius anni , & 40. dierum , adeò de eius Sanctitate erat perſuaſus ; verum pluribus impeditus negocijs , quæ ſua tempora difficillima , ac calamitoſa reddiderunt , eius Canonizationis Cauſam proſequi non valuit .

Inſtante poſtmodum apud Clementem VII. Carolo V. Imperatore , vt in ea procederetur ad vlteriora , fuerunt auctoritate Apoſtolica facti Proceſſus , & ad Sanctam Sedem tranſmiſſi , & deindè per ſpeciale Breue Pauli V. ad Inſtantiam Philippi III. , fuit reaſſumpta Cauſa ſub die 3. Octobris 1607. nouiſque ſubindè confectis Proceſſibus , ijſque in Sacrorum Rituum Congregatione ritè , ac maturè diſcuſſis proponente Cardinali Gozzadino ſub die 18. *Martij* , & 8. *Aprilis* 1623. , emanarunt infraſcripta Decreta ; Primò nempè conſtare de præfatorum Proceſſuum validitate ; Secundo de Virtutibus Theologalibus , Tertiò de Cardinalibus , & de Donis Spiritus Sancti , Quartò de fama Sanctitatis ; Quintò de Miraculis in Vita , & poſt mortem .

Quibus annuendo fel. rec. Vrbanus VIII. eximijs Serui Dei Virtutibus , & Miraculis permotus , ſub die 12. *Auguſti* 1624. per Breue eidem conceſſit Beatificationis Indultum , & Eccleſiæ Sanctæ Mariæ della Noua , vbi eius Corpus aſſeruatur , Officium , & Miſſam de Confeſſore non Pontifice largitus fuit , quod poſtea ad Vniuerſum Ordinem Franciſcanorum extendit , & deindè ad Ciuitatem , totamque Diœceſim Neapolitanam ; vbi inter alios Protectores publicis conſpirantibus Votis admiſſus fuit .

Subſecùta autem de Anno 1697. reuiſione Operum quæ ipſi tribuebantur , ſignatàque ſub die 27. Septembris 1698. Commiſſione reaſſumptionis Cauſæ , fuerunt deindè , nempè die 7 Februarij 1699. ab hac Sacra Congregatione annuente fel. rec. Innocentij XII. conceſſæ litteræ Remiſſoriales ad effectum probandi in Ciuitate Neapolis , eiuſque Diœceſi Miracula ibidem ab Altiſſimo patrata ad ſui famuli Intercceſſionem , omniaque alia , quæ ſuperuenerunt poſt eidem Indultam Venerationem , cumque ſub die prima *Octobris* 1701 reſcriptum fuerit : *Conſtare de validitate dicti Proceſſus* , & remaneat nunc diſcutienda eiuſdem releuantia , fuit concordarum præinſertum dubium cum Reuerendiſſimo Domino Promotore Fidei , quod ab Eminentiſſimo Ponente fuit ſubſcriptum , & in hodierna propoſitione fauorabilitèr ex infradicendis reſoluendum eſſe ſperatur .

Sed antequam deueniatur ad diſcuſſionem Miraculorum , aliqua ſunt prænotanda quæ tendunt ad probandum plurium rerum releuantiam , quæ pariter ſuperuenerunt poſt Indultum dicto Beato Venerationem ; Nimirum quod poſt Annum 1624. quo fuit ei conceſſum prædictæ Venerationis Indultum , creuit in immenſum erga illum deuotio Populorum ; ſicuti liquet tàm ex inſpectione , & deſcri-

descriptione eius Cappellæ ad quam nouissimè deuentum fuit in vim facultatis concessę ab hac Sacra Congregatione; Quam etiam ex depositionibus plurium Testium in Processu Remissoriali examinatorum. Cappella etenim prædicta (quæ in nobilissimam, ac ampliſſimam formam constructa antiquitus fuit à Magno Capitaneo, in qua Corpus Beati requieſcit incluſum in quadam Capſa Criſtallina prouiſa à Duce Boiano familiæ Pandonæ, vt refert XXXVIII. Teſtis iuxtà nonum Proc. fol. 945., de qua etiam meminit Card. de Luca *de Regular. diſc.* 20. *num.* 9.) fuit poſt prædictum annum 1624. egregie depicta à celeberrimo Pictore Equite Maximo cum repræſentatione delationis Corporis Beati ad Pontem Magdalenæ aduerſus Veſſuuium, qui de anno 1631. vehementer erumpens minabatur extetminium Ciuitatis Neapolis, ſed ad aſpectum huius Sacri *Depoſiti* mirabiliter retroceſſit, vt inferius enarrabitur. Redundat inſuper ſupradicta Cappella pretioſis ſuppellectilibus, votiuis Tabellis, & innumeris Piorum oblationibus, quas recentiſſima, & in dies ſemper magis creſcens pietas, & gratitudo populorum venerabunda ſiſtit ad eius Sepulcrum; vt patet ex eiuſdem deſcriptione, quæ datur per extenſum in *Summ. poſt primum Miraculum num.* 3.

Adeoque erga ipſum augetur fidelium Cultus, & deuotio, vt qualibet die celebrentur ad eius honorem in ſuo Altari 20. circitèr Miſſæ, vt inquit VI. Teſtis *Proc. fol.* 255. *à tergo*, & Teſtis XVIII. iuxtà IX. *Proc. fol.* 592. Imò etiam 40. vt deponit Teſtis XII. *Proceſ. fol.* 434. *à tergo*. Quæ tamen cum omnes celebrari non poſſint in prædicto eius Altari, celebrantur in alijs ad eius honorem, & ſic concordantur omnes prædicti Teſtes, qui primà facie videntur inter ſe diſcordare quoad numerum Miſſarum.

Eius verò feſtiuitas ſolemnizatur die 28. Nouembris magna cum pompa, & apparatu cum interuentu Electorum Ciuitatis, Excellentiſſimi Proregis pro tempore, Eminentiſſimi Archiepiſcopi, Nuncij Apoſtolici, aliorumque Prælatorum, & Magnatum, qui in ea occaſione adſunt in Ciuitate, vt præceteris probat 38. Teſtis iuxtà IX. *Proc. fol.* 955. duratque feſtiuitas per totam Octauam cum Muſica, & Panegyticis qualibet die, & Proceſſionaliter defertur ad eius Cappellam Statua ipſius, quæ aſſeruatur in Cathedrali in Cappella Theſauri, data tamen prius idonea fideiuſſione de illam reſtituendo ad effectum reportandi ad dictam Cappellam Theſauri, terminata Octaua: Et cum olim formarentur 40. mil. Breuia cum impreſſione eius nominis, & Imaginis, quæ quolibet anno diſpenſabatur fidelibus, quinque ab hinc annis vix ſufficiunt 80. mil. adeò aucta eſt erga ipſum Populi deuotio; ptout refert idem XII. Teſtis *d. fol.* 434. *in fine*, & XIV. Teſtis ſuper primo Articulo *fol.* 526. *à tergo*. Itaut meritò concludat VII. Teſtis *Proc. fol.* 352. *in fine — La diuotione del Beato Giacomo è vna delle principali di queſta Città di Napoli*.

Hinc continuus, & admirabilis eſt Populi concurſus ad eius Sepulcrum; quin, & Magnates, Epiſcopi, & Cardinales ad ipſum Venerabundi procidunt; quodque ingens præbet pietatis exemplum, Excellentiſs. Prorex Neapolis Dux Medinæ Cæli, eiuſque Excellentiſſima Vxor ſæpiſſimè ad eius Vrnam accedunt, eiuſque opem implorant, fruunturque identidem aſpectu Corporis Beati pluraq;

ei offerunt muneta; imò quia quandoque pluribus diſtractus negocijs, idem Excellentiſſimus Prorex obdormire non poteſt, vtitur Caputio dicti Beati, & ſic quieſcit; vt deponunt VI. Teſtis *Proceſſ. fol.* 304. Iuxta X. Interrogatorium, & VII. Iuxtà IX. *fol.* 336.

Quinimò poſt prædictam Venerationem noſtro Beato Indultam duo Legata Pia in eius honorem facta fuerunt, videlicèt, vnum Ducatorum mille relictum à D. Beatrice Somma ad preciſum effectum procurandi eius Canonizationem, quod fuit agnitum, & ratificatum à D. Cæſare Bologna eius filio de anno 1650., & deindè executioni traditum de Anno 1696. à bo:me: Reuerendiſſimo Ioſepho Bologna Archiepiſcopo Capuano mediante aſſignatione certi Capitalis, vt ex Copia publica Inſtrumenti exhibiti in Proceſſu Remiſſoriali *fol.*1216.*& ſeqq.*

Et alterum Ducatorum 60. factum à qu. Franciſco Toccarella de anno 1659. prout ex particula Teſtamenti exiſten. in dicto Proceſſu *fol.*1218.*à ter.*

Hinc deueniendo ad examen Miraculorum; præmittendum duximus quod ad effectum Canonizationis eius Beati cuius fuerunt approbata Miracula facta ante Beatificationem, non requiritur perneceſſe eorumdem continuatio, ſed tantummodò deſideratur ad certius reddendum Iudicium Eccleſiæ, prout vno ore teſtantur Canoniſtæ in *Cap. primo de Reliq. & Venerat. Sanctor.* Rocch. *de Canonizat.cap.*8.*in fin.*, & firmatum fuit per Auditores Rotæ in Rel. tione *Sancti Ludouici in Bertrandi, & noſtri met Beati Cap. de Miraculis*.

Et ad hunc effectum ſufficiunt duo, vel ad ſummum tria Miracula cõcludenter probata; *Felin.in cap.Quadam n.*47.*de Teſtibus*, *Franceſ.var.cap.*29.*num.*60.*Maluet.de Canonizat.dub.*3.*num.*6 *Matt. tract.eodem part.*4.*cap.*7.*num.*9.*&* 11.*Pignatell.tom.*5.*conſult.* 18. *num.*2. cum alijs adductis per Auditores Rotæ in *Relatione Sancti Ignatij Laiolæ in primo Miraculo*.

Et admittuntur cuiuſuis ſint generis, vel ordinis, etiam ſi non ſint de maioribus, & excelſioribus, vt reiectis contrarijs probat ibidem *Matta num.*10., & firmatum fuit in prædicta *Relatione Sancti Ludouici Bertrandi d. Cap.de Miraculis*.

Rurſus, quia Miracula directè, & euidenter ptobari nequeunt, cum Intellectus humanus ob ſui imbecillitatem diſtinguere non valeat, vbi terminet Iuriſdictio naturæ, & incipiat operatio gratiæ, proùt aduertit *Franceſ.var.cap.*29.*num.*18.*Pignatell.conſult.*54. *num.*6. *tom.*4.

Ideò in hac materia pro regula traditur, quod Miracula certificantur ex Sanctitate Vitæ, & Virtutibus iam approbatis illius, ad cuius Interceſſionem prætenduntur facta fuiſſe, vt monuit *Gregorius IX. in Canonizatione Sancti Antonÿ de Padua tom.primo conſti t.*4. §.3. & interpretando *Cap.Venerabil.dè Teſtib.*, probarunt *Ioannes Andreas num.*4., *& Hoſtien.n.*5.

Ob quam profectò rationem in Beatificatis faciliùs admittitur Miraculorum continuatio, quia iam probata ſunt eorum merita, & virtutes; & cum Deo familiaritas, ex deductis per *Matt.de Canoniz. par.*4.*cap.*20.*num.*5.

His itaque præmiſſis, quamuis, vt ſupetius probatum fuit ad effectum,

ctum, de quo agitur, duo tantum miracula sufficerent, nihilominùs nè in tàm ampla retum admirabilium copia, quas ad Interceſſionē famuli ſui Altiſſimus patrare dignatus fuit, inopes, ſterileſque videantur, duodecim ex pluribus elegimus Miracula ſuperuenta poſt eidem Indultam Venerationem, quæ hodierno proponuntur examini, & verè ſunt de maioribus, & otdinis excelſioris, quorum Cathalogus hìc ſubicitur.

Cathalogus Miraculorum.

Quæ ſuperuenérunt poſt Indultam Beato Iacobo Venerationem deſumptus ex Proceſſu Remiſſoriali in Ciuitate Neapolis nouiſſimè confecto.

PRimum Miraculum Incorruptionis, & Flexibilitatis Corpotis Beati.

Secundum, Perennitatis eiuſdem Incorruptionis, & Flexibilitatis, ſiuè conſeruatio prędicti Corporis in eodem ſtatu à die obitus vſque in præſentem diem.

Tertium, Odoris ptofluentis ex prædicto Corpore Beati.

Quartum, Liberationis Ciuitatis Neapolis ab Incendio Veſſuuij.

Quintum, & Sextum, Inſtantaneæ liberationis Nicolai Gambacurtæ à Cæcitate; Cum repetita liberatione à noua Cæcitate iterum ei ſupetuenta.

Septimum, Inſtantaneæ ſanationis Ignatij Auelloni ab Apoſtemate in Brachio dextero.

Octauum, Inſtantaneæ ſanationis ab inueterata Epilepſia Liborij Auelloni,

Nonum, Inſtantaneæ Sanationis Victoriæ Sannellæ ab atiditate, attractione, & ſtupiditate Brachij ſiniſtri, & manus ob partialem Apoplexiam, ſiuè veram, & perfectam Paralyſim.

Decimum, Inſtantaneæ ſanationis Luciæ Tramæ Pinſochæ ab attractione Brachij dexteri, & manus ob Apoplexiam, ſiuè perfectam Paralyſim.

XI., & XII. Sanationis Ioannis Baptiſtæ Barberini à natiua Pedum inuerſione; & Angina.

Et accipiendo miraculum pro eo, quod à Deo fit præter retum naturam ad Intetceſſionem famulorum ſuorum, & ad eorum Sanctitatem manifeſtandam, & glorificandam, iuxtà definitionem traditam per *Maſcard. concluſ. 161. num. 25. & 34.* Examini ecce ſe offert.

PRI-

PRIMVM MIRACVLVM:

Incorruptionis, & Flexibilitatis Corporis Beati Iacobi.

CEleberrimum profectò est hoc Miraculum, & vniuersali expositum admirationi, quod ad glorificandum Corpus Famuli Sui, dextera Altissimi in eo perenniter operatur; Cum enim Beatus Iacobus obierit vsque de anno 1476., adhùc tamen eius Corpus post decursum annorum 225. seruatur in sua situatione extensa, & septipalmari incorruptum, flexibile, & integrum; excepta vna tantum Pectoris Costa, quæ pro Reliquia tradita fuit Magistratui Ciuitatis Neapolis, & asseruatur summa cum honorificentia inclusa (vt superius prælibatum fuit) in quadam Statua Argentea existente in Ecclesia Cathedrali, in Cappella, quæ vocatur Thesauri, inter alias Statuas Sanctorum Protectorum eiusdem Ciuitatis; & excepta pariter Summitate Nasi, qui vt deponit Testis 19. Proc. fol. 255., & Testis 33. fol. 847. potius aridus exiccatus, ac contractus videri potest (prout sunt etiam Auriculæ,) quam deficiens; Diuina sic disponente Prouidentia, vt remota quacumque fraudis suspicione, in aliqua parte eiusdem met indiuidui appareant destruentis naturæ molimina, & præseruantis Gratiæ præsidia.

De hac itaque Incorruptione, & Flexibilitate deponunt sex Testes de visu, nempè VI. XII. XIV. XX. XXI. & XXX. quorum depositiones dantur in sequenti. *Summ. num primo.*

Ex quibus sunt speciali consideratione digni VI. & XXXIV., qui diù fuerunt Sacristæ Cappellæ Beati, eisdemq; proindè datum fuit sæpè posse videre, & tractare eius Corpus; Isti namque addunt, quod supradictus Excellentissimus Prorex Neapolis, eiusque Excellentissima Vxor in eorum præsentia proprijs manibus tractare voluerunt hoc Sacrum Depositum, illudque inuenerunt Incorruptum, Integrum, & Flexibile dicto *Summ. num.* 1. quoad sextum Testem §. 58. & quoad trigesimum quartum §. 28.

Ac etiam inter alios se distinguunt Testis XII. & XIV., qui referunt Accessum Eminentissimi Cardinalis Vrsini Archiepiscopi Beneuentani ad Sepulcrum Beati, & notabiliter testantur, quod ipse attentissimè considerans hanc Incorruptionem, & Flexibilitatem admiratione raptus prorupit in hæc verba -- *Questo basterebbe à conuertire tutti gli Eretici del Mondo*, vt habetur respectu Testis XII. §. 15. & 16., & respectu Testis XIV. §. 19. & 20. dicti *Summar. Num. primo.*

Cæterì verò Testes à Primo vsque ad XXXVI. deponunt de visu, quoad Integritatem Incorruptionem, & Flexibilitatem Capitis Manuum, & Pedum, quia Partes istę expositę sunt oculis omnium; de reliquis verò, quę operiuntur habitu Religionis, testantur de publica voce, & fama: ac de notorio, aduersus quod nunquàm aliquid dictum, aut auditum fuit in contrarium, vt in *Summario Num.* 2., in quo solum dantur depositiones nonnullorum ex dictis Testibus, nempè VII. VIII. IX. XIII. XVII. & XVIII. omissis alijs, vtpotè

vtpotè cum ipſis conformibus quoàd omnia, quorum datur Catalogus in fine *Summ. Num.2.*

Sed quod caput eſt, probatio huius facti, redditur omninò incontrouertibilis, & euidentiſſima. Etenim hæc Sacra Congregatio poſt conceſſas de anno 1699. Litteras Remiſſoriales ad effectum conficiendi in Ciuitate Neapolis Proceſſum in ſpecie ſuper ijs, quæ ſuperuenerunt poſt Indultam Beato Iacobo Veneratione, quæ directæ fuerunt Eminentiſſimo Cardinali Archiepiſcopo, ac Illuſtriſſimis, & Reuerendiſſimis Epiſcopis Fundano, & Maſſę Lubrenſis, conceſſit quoque ſub die 13. *Martij anni* 1700. eiſdem Iudicibus Facultatem viſitandi, & deſcribendi Corpus Beati, vt patet ex litteris deſuper expeditis die 3. *Aprilis eiuſdem anni*. Quarum vigore *ſub die* 2. *menſis Iunij anni* 1701. fuit factus acceſſus ad Cappellam Beati cum interuentu omnium prędictorum Iudicum, duorumque Subpromotorum Fidei, vnà cum ſex Peritis Phiſicis, Tribuſque Teſtibus ad hoc ſpecialiter vocatis, ac Notario, & coram prædictis omnibus (eaqua decet reuerentia) fuit Sacrum Corpus denudatum, repertumque Integrum, Incorruptum intrà, & extrà, excepto Naſi apice, & Coſta, vt ſupra detracta pro Reliquia, & Oſſo Nauiculari dexteri Pedis, quod deficit; omneſq; obſeruarunt articulum ſiniſtri humeri aliquantulum dimotum eſſe à ſuo loco, Corpuſque eſſe abſque viſceribus, cauitates autem ipſius albo vellere eſſe repletas, Caput paritet eſſe integrum ſine vlla apertura, Oculoſque clauſos cum ſuis palpebris, & auriculas integras, ſed aridas, ac etiam obſeruarunt coilum, & brachia dicti Beari, manuſque, & digitos eſſe flexibiles, & in ipſis adeſſe vngues; Proùt concorditer teſtati fuerunt non ſolum Eminentiſſimus Cardinalis Archiepiſcopus, & Reuerendiſſimi Epiſcopi Maſſę Lubrenſis, & Fundanus, ac ambo Subpromotores Fidei, & Notarius, vt latè habetur in dicto *Summar. Nu.3. à* §. 1. *ad* 10., *& ſic per tot.*

Verùm etiam præfati Teſtes, *Summ. Num.*4. & Periti *Summ.Nu.*5. quorum primus ſpecialiter aduertit, quod Corpus Beati eſt tractabile, ac flexibile cum quadam mollitie vnctuoſa *dict. Summar. Num.*5.§.2. Secundus verò in ſua doctiſſima relatione refert, quod in cuti viſuntur Pili tanquam recenter tonſi, & Cerebrum in ſuo loco ſeruatur intactum, *d.Nu.*5.§.5. & vigeſimus quartus §.6. addit, quòd dato, quod reperiantur alique Cadauera intacta, attamen non habent flexibilitatem, quę adeſt in Corpore noſtri Beati.

Et vlteriùs prædicti Teſtes, & Periti in eorum ſolemni examine poſteà facto per extenſum, ac explanatè depoſuerunt eadem ferè omnia, quæ ædiderant in eorum relationibus, vt videre eſt quoad examen *dict. Summar. Num.*5. §.16. 17. 20. 26. *&* 31.

Ac vnanimiter concludunt præfatam Incorruptionem, & Flexibilitatem tanquam nullo humano artificio procuratam, naturaliter euenire non poſſe, ſed omninò Miraculo eſſe adſcribendam.

Proùt generaliter tenuerunt omnes ſcribentes de hac materia, & ſpecialiter *Caſtellin.de certit. glor.Sanctor.cap.*14.*n.*17.*Raynaud. de Incorrupt.Cadauer.cap.*3.*nu.*7. *Zacch quæſt.Medic.Legal.lib.*4. *tit.*1. *quæſt.*10. *nu.*15. *pag.* 319. *Bordon. controu. Moral.* 23. *ſub num.*24. *verſ. Incorruptio, Pignatell. conſult.*442. *nu.*15. *pag.* 41. *tom. primo*.

Et passim miraculo adscripta fuit ab Auditoribus Rotę, vt videre est in *Relatione Canonizationis Sancti Bonaventurę apud Panuin. par. 2. art. 5. in fine, & Sancti Francisci Xauerij in primo Miraculo post obitum, & Beati Petri Regalati tit. de frequentat. Populor.*, & *S. Paschalis Baylon in tertio Miraculo, & Sancti Isidori in primo post mortem penes Contilor. pag.* 748. *in prine.*, & *in Relatione Sanctæ Theresię tit. de exhumati Corp. propè finem.*

Et ex illa maximum resultare Iudicium Sanctitatis, docet Diuus Augustinus Confess. *lib.* 4. *Castellin. in tract. supraeitato cap.* 6. *n u.* 3. *Matt. de Canoniz. par.* 4. *cap.* 17. *num. primo*, *Scaeb. tract. eod em sect.* 9. *cap.* 3. *Contilor. cap.* 14. *num.* 17. *Zaceh. quæst. Medic. legal. tom.* 1. *lib.* 4. *tot.* 1. *quæst.* 10. *Reyes Franc. quæst.* 34. *num.* 26. *vbi quod id libentius est admittendum, si Corpus est etiam flexibile* = vt in casu nostro.

Nec profectò nos latet, quod Cadauera eorum etiam, qui non merentur Canonizari, possunt ex aliqua naturali, aut artificiali Causa diù incorrupta manere, veluti ex situs, aerisque temperie, vel fulminis tactu, humidum putrefactiuum exiccantis, vel demum ex quorumdam dierum prærogatiua, nempè 27. 30. *Ianuarij*, & 31. *Februarij*, in quibus, qui nascuntur fama est Corruptioni non subiacere, *Teste Beda de Natiuit. Infant.*, quod præstant etiam Vnguenta, & Aromata, quibus Magnarum Corpora condiri solent, quorum omnium meminit *Matt. de Canonizat. Sanctor. par.* 3. *cap.* 14. *per totum*.

Verum præmisso, quod Beatus Iacobus ortus fuit de mense Septembris, & non in illis diebus priuilegiatis, quos supra recensiuimus, vlteriùs receptissima est regula apud omnes Canonistas, quæ passim etiam in hac Sacra Congregatione seruatur, quod vbi Causa artificialis excluditur (vt in casu nostro exclusa fuit per Iudices, Subpromotores, Testes Peritos, ac Notarium, qui nullum vestigium humani Artificij in Beati Corpore repererunt) & aliundè constat de Sanctitate Vitæ illius, cuius Corpus incorruptum seruatur, tunc Incorruptio transite debet in Miraculum, præcipuè vt in casu nostro; si cum ea coniungitur etiam Flexibilitas, proùt magistralitèr distinguendo tradit *Matt. de Canoniz. dict. par.* 3. *cap.* 14. *num.* 14. *Francesc. d. quæst.* 34. *num.* 26.

Et ratio est, quia Incorruptio, & Flexibilitas proueniunt à principijs omninò contrarijs; illa siquidem à siccitate, & humidi subtractione, iuxtà Sententiam *Galeni lib.* 3. *de die decreto cap.* 2. *clas.* 4. *Zaceb. quæst. Medic. legal. quæst.* 10. *num.* 18. Hęc verò ab humiditate, ex Sententia *Hippocratis Aphorism.* 71. *sect.* 5. Si igitur Corpus Beati ab omni humiditate depauperatum est, aridum vtique esse deberet, & non molle, si vero molle, vtique non Incorruptum, nisi vtrumque supernaturale.

SE-

SECVNDVM MIRACVLVM

Perennitas huiuſmodi Incorruptionis & Flexibilitatis, ſeù conſeruationis Corporis Beati in eodem ſtatu vſque ad præſentem diem.

EX deductis in Informatione, & Summario dato ad probationem primi, & ſecundi Miraculi patet, quod Corpus Beati Iacobi à die, qua obijt, nempè 28. *Nouembris* 1476. vſque ad præſens, & ſic per ſpatium 225. annorum conſeruatur illeſum, molle & flexibile, & cum aliarum inſignium circumſtantiarum concomitantia, de quibus infrà; Quid quid igitur ſit, an actio productiua, & conſeruatiua ſit eadem, diuerſificata ſolum quoad modum, vt tenet Scotus aut diuerſa; vt ſubſtinent Thomiſtę; illud certò conſtat apud omnes, quod diuturna conſeruatio Corporis defuncti eſt nouum, & continuatum Miraculum; quia cum vis illa naturalis, quæ in Corpore viuo repellit accidentia ad eius deſtructionem tendentia per obitum iam euanuerit, & adhùc, imò maiori cum impetu inſtent principia deſtructiua Corporis ab omni defenſione iam deſtituti, propterea actio eiuſdem conſeruatiua debet eſſe ſupernaturalis Virtutis, & Miraculoſa, vt per modum obſtatiuum, aut per ſubtractionem concurſus à principijs corrumpentibus, illud tueri, & pręſeruare valeat; cumque prædictę Cauſę naturales ſemper inſtent pro deſtructione Indiuidui, hinc immortalitas beneficij, ſeù continuata illa defenſio redditur continuum, & ſucceſſiuum Miraculum. Ideoque in hac materia quodcumque inſtans ſuccedens inſtanti haberi debet pro nouo, & diſtincto Miraculo.

Et ità practicare conſueuit hęc Sacra Congregario, quę in contingentia caſuum, pro vno Miraculo ſeparato, & diſtincto admiſit Incorruptionem, & pro alio perennitatem eiuſdem Miraculi, vt in *Canonizatione Sanctæ Mariæ Magdalenæ de Pazzis*, in cuius Decreto facto ſub die 10. *Septembris* 1668. legitur-- *Conſtare de quinque Miraculis ex treſdecim allatis, & in diſcuſſionem adductis, videlicèt de primo, & ſecundo continuationis Incorruptionis, & fragrantiæ corporis Beatæ, &c.*

SVMMARIVM

Primi, & Secundi Miraculi.

Num. Primo. Teſtes deponentes de viſu quoad Incorruptionem, Integritatem, & Flexibilitatem Corporis Beati.

S*Extus Teſtis Ludouicus ab Auerſa Sacerdos Profeſſus Ordin. Min. Obſer. Sancti Franciſci ætatis ſuę annorum* 59. *Proceſs. fol.* 252. *Iuxtà* 9. *Interrogatorium Proc. fol.* 255. *à terg.* Reſpondit. Io per eſſere ſtato, & eſſere Sagreſtano, come hò detto di detta Cappella, sò, che il Corpo del Beato Giacomo della Marca ſtà riposto in vna Caſſa di Marmo, e Criſtallo ſopra l'Altare Maggiore di detta Cappella, doue continuamente ogni giorno mattina, e ſera hò viſto venire li Fedeli à Venerarlo, adorarſi, e cercar gratie, & offerire Voti, & Elemoſine al detto Beato, & alcuni fanno il Memoriale in ſcriptis diretto à detto Beato di quella gratia che deſiderano, e lo fanno mettere auanti la ſua Caſſa, e ciò ſi fà non ſolo da perſone Ciuili, mà anco da Caualieri, Prencipi, Prelati, e Potporati, & Io lo sò perche ſono coſe, che paſſano per le mie mani, e nell' Altare di detto Beato ſogliono celebrarſi ogni mattina da quindici in venti Meſſe non ſolo da Frati noſtri, ma anco da Preti Secolari, & altri Sacerdoti d'altre Religioni, e da Prelati, quali per diuotione particolare verſo detto Beato ſoglio no venire à celebrare la Meſſa in detto Altare con aſſiſtenza di Perſone Nobili di Dame, e d'ogni qualità, & Io lo sò per la raggione ſudetta, e sò parimente, che il Corpo di detto Beato Giacomo ſia tutto intiero, perche ſempre che ſi è apetto, e ſcoperto in tempo, che Io ſono Sagreſtano, mi ſono troùato preſente, e l'hò viſto, e l'hò tratrato, e toccato con le mie mani, & hò viſto, che altri l' hanno toccato, e ttattato, e ſolo vi manca la punta del Naſo di detto B. Giacomo; & anco vna Coſta del ſuo petto, che hà ſeruito per Reliquia, la quale ſi poſe dentro la Statua d'Argento, che ſi conſerna nella Cappella del Teſoro de' Santi Protettori, e Padroni di queſta Città di Napoli, frà quali Protettori, e Padroni è detto B. Giacomo, quale Cappella del Teſoro è ſita dentro la Chieſa Cathedrale di queſta Città di Napoli, & in oltre hò oſſeruato, che à d. Corpo vi manca vn pezzo di Carne del Petto di detto Beato, qual fù traſportato per Reliquia nel Caſtello di Monte Brandone della Marca Patria di detto Beato, ne hò viſto, che in detto Corpo vi manchi altra parte eſſentiale, e detto pezzo di Carne ſi conſerua nel Conuento della mia Religione in detto Caſtello di Monte Brandone, e queſto lo sò come Religioſo di detta Religione prattico, e bene informato, & è coſa publica nella Noſtra Religione, sò anco, che il detto Corpo di detto B. Giacomo è fleſſibile così nella Teſta, come nelle Braccia, Coſcie, Gambe, e Mani, petche li Nerui ſono intieri, e ſani, e giocano, e quando ſe li alza la Teſta, le braccia, gambe, e ſe li mouono le mani, li detti nerui non ſi rompono, ne ſi laſciano, ma ſtanno ſodi nella loro integrità, e cedono al moto della mano di chi l'alza, e queſto lo sò, per hauerlo viſto

§. 1. Integritas, & Flexibilitas.

De viſu, & ex contractu.

§. 2. Nerui *ſunt integri*, & ſani, & mouentur.

più

più volte ogn'anno, e per hauerle toccate, & alzate con le mani mie le dette Membra in occasione, che l'hanno mutato il Cappuccio, ò pure, che sono venute persone di qualità à vedere detto Corpo, & osseruare la di lui integrità, e flessibilità, e conforme particolarmente successe due anni sono, che l'Eccellentissimo Signor Duca di Medina-Celi hodierno Vicerè di questa Città, e Regno, venne in detta Cappella di detto Beato Giacomo per sua diuotione, conforme è stato, & è solito di venirci altre volte, e proprio all'ora, che erano li 12. di Decembre volse vedere detto Corpo, e noi l'apristimo la Cassa, e vidde l'Integrità, & incorruttione di detto Corpo, & anche osseruò la flessibilità della Testa, Braccia, Mani, Coscie, e Gambe di detto B. Giacomo, e con le sue proprie Mani volse toccarlo, e con gran deuotione lo bacciò nelle Mani, e nella Faccia, e tutto s'intenerì in vedere la detta flessibilità, & integrità, e volse il Cappuccio, che teneua detto Beato Giacomo per sua diuotione, & in sua presenza ce lo leuai con ponerli vn altro nouo, e quello, che li leuai Io lo diedi al detto Signor Vice-Rè, il quale nell'istesso tempo lasciò per Elemosina al detto Beato ducati Cento di Regno per mano del Padre Noriega suo Confessore del medemo Nostro Ordine dimorante in detto Nostro Conuento di Santa Maria della Noua, à che detto Sighor Vicerè li diede, e l'Eccellentissima Signora Vice-Regina D. Anna Maria Girone Moglie di d. Sig. Vice-Rè. venne l'istesso giorno mezz'ora in circa doppo ad adorarsi à detto Beato Giacomo, e lo volse vedere, osseruare, e toccare il Corpo di detto B. Giacomo, e noi li fecimo osseruare il detto Corpo con la sua Integrità, incorruttione, e flessibilità come di sopra, e detta Signora Vice-Regina ne restò edificata, e ci raccomandò, e volse toccare detto Corpo e baciarlo nelle mani in presenza di molto Popolo, che ci concorse, conforme concorse anco quando poco prima fù osseruato da detto Eccellentissimo Sig. Vice-Rè, & Io lo sò, perche vi fui presente, e passò ogni cosa per mano mia e dalli Padri si cantò l'Inno con l'*Antifona*, & Oratione di detto B. Giacomo tanto in presenza di detto Signor Vice-Rè, quanto di d. Sig. Vice-Regina, e sò anco, che il Corpo di detto Beato Giacomo spira vn'Odore, che da al Balsamo, e questo l'hò osseruato, & inteso con le mie Narici da sette anni à questa parte sempre, che si è aperta la Cassa di detto B. Giacomo, & è suauissimo, atteso per il passato quando si è aperta la detta Cassa in tempo mio Io non ci hò aduertito, e quest'odore non solamente l'hò inteso Io, mà l'hanno inteso altri Padri, della mia Religione, come il Padre Fr. Giacinto d'Auersa mio Cõpagno, & altri conforme da loro hò inteso, e l'istessi Sig. Vice-Rè, e Vice-Regina intesero l'istesso odore quando volsero vedere il detto Corpo conforme hò detto di sopra, & essi lo testificarono publicamente, & Io l'inteσi quando lo dissero, e sò anco che il Cappuccio, e li Berettini, che si mettono ogni anno al detto Beato Giacomo, quando se li leuano danno il medemo odore Balsamico, e questo l'hanno osseruato altri, che hanno hauuto li detti Berettini, ò parte di detto Cappuccio

De visu, & Contactu in pluribus vicibus.

§. 3.
Recognitio Corporis facta coram Excellentissimo Prorege Duce Medinæ Cæli.

§. 4.
Excellentiss. Prorex proprijs Manibus Corpus Beati contrectauit.

Præsens dictæ Visitationi.

§. 3.
Odor ex dicto Corpore sicut Balsami.

Ex facto proprio, & ex certa Scientia.

§. 6.
Et Excellentissimus Prorex, eiusque Excellentiss. Vxor testati publicæ fuere de prædicto Odore præsente eodem Testo.

cio per diuotione, e nella mia Religione è publico, e noto appresso li Deuoti.

Interrogatus ex Officio ipsorum Dominorum Iudicum Delegatorum, an sciat ipse Testis examinatus, Corpus dicti Beati Iacobi à Marchia fuisse Balsamo, seù alio aliquo Odorifero liquore linitum, vel in ipsa Capsa depositi asseruari aliquod Materiale, seù Vasculum Odorem redolens, & quatenus, &c. recenseat distinctè quidquid ipse scit.

§. 7. Iudicium Testis super dicto Odore, quod scilicet prædictum Corpus nunquam fuit aliquo Odore conditum.

Respondit -- Il Corpo del detto Beato Giacomo non hò mai inteso dire, che fosse stato Balsamato, ò vnto, ò lauato con vnguento, ò acque odorifere, e se ciò fusse stato, nella mia Religione si saria saputo, & Io ancora lo saprei per detto, ò tradition̄e, & oltre di ciò Io, che sono prattico dell'effetto, che fanno i Balsami ne i Corpi Balsamati, quando sono Vecchi, & antichi, sò, che i Balsami sudetti quando sono inuecchiati nõ solo non danno buon'odore, ma si corrompono, e fanno cattiuo odore, e questo non si è osseruato mai nel Corpo del detto Beato Giacomo, il quale da 224. anni in qua che morì si è conseruato intatto, & incorrotto fino al presente, e circa, se in detta Cassa di detto Beato Giacomo vi stasse qualche vaso d'odore, ò pure altra Materia odorifera, Io posso dire con ogni verità, che non vi è nessuna di queste cose, mà si conserua solo, & intatto col suo Cappuccio, e col suo Abito di seta e col suo berrettino semplici senza odori, ne vestigio d'odore & Io lo sò perche da vndici anni à questa parte, che sono Sagrestano sempre, che si è aperta detta Cassa vi sono stato presente, e mai hò visto, che vi sia stata, ò vi sia stata posta cosa odorifera, e precise, che potesse dare il detto Odore soaue; e balsamico, che dà il Corpo del detto Beato Giacomo, e se fusse stato il contrario Io l'hauerei visto, e saputo, e tanto più questo, che Io depongo è verità, che la Cassa sudetta, doue stà il Corpo di detto Beato Giacomo si conserua serrata con quattro chiaui tutte diuerse, vna delle quali si conserua per ordine delli Eminentiss. Cardinali Arciuescoui pro tempore in potere del Signor Canonico de Luca Tesoriere di questa Chiesa Metropolitana, l'altra si conserua dal Padre Prouinciale di Santa Maria della Noua pro tempore, l'altra dal Padre Guardiano pro tempore di detto Conuento di S. Maria della Noua, e l'altra dal Padre più Vecchio di d. Conuento, & al presente è il Padre Maltese, di modo, che stando con tãta Custodia la detta Cassa, non è possibile, che vi si possa mettere odore, ò altra Cosa odorifera senza saperlo le ptenominate persone, & Io come Sagrestano, che tengo vn'altra chiaue della Cassa esteriore di legno, dentro alla quale stà la Cassa di Marmo, e Cristallo, e non hò inteso dire cosa in contrario, e se fosse stato Io l'hauerei saputo per le raggioni sudette e però credo, e giudico, che detto Odore esca dal Corpo di detto Beato senza manifattuta veruna Natutale, e questo giuditio, che fò Io, lo fanno anco li Padri di detto Conuento indifferentemente, e tutti quelli, che lo sanno, & hanno sentito detto Odore, & hò inteso dal Reuerendo Signor Don Simone de Fusco Medico Fisico, e Vecchio, che Medica in que-

§. 8. Excludit possibilitatem humani Odoris.

§. 9. Reddit Rationem quare in prædicta Vrna nullus Odor introduci potest.

§. 10. Iudicat prædictum Odorem spirare omnino ex Corpore Beati absque vllo artificio.

sta

ſta Città di Napoli, il quale è natiuo della Città della Caua di queſto Regno, e da Franceſco Stella Chirurgo in queſta Città di Napoli, che loro in occaſione d'eſſerſi aperta la detta Caſſa, ſi ſono trouati preſenti, & hanno inteſo lo medemo odore ſuaue, che non poteua eſſere odore Naturale, ma Miracoloſo, perche non era come gl'altri, e l'odore del Balſamo, & altri Aromati non durauano tanto per lo ſpatio di 224. anni, e queſto me l'hà detto nel Meſe di Aprile del preſente anno 1699., nel qual tempo ſi aprì detta Caſſa in preſenza di detti Fiſico, Chirurgo.

Super Primo Articulo Interrogatus Proc. fol. 328. à ter.

Reſpondit — E la verità, che il Corpo di detto Beato Giacomo ſi conſerua in detta ſua Cappella con veneratione, & honorificamente conforme hò detto negl'altri miei eſami, & il detto Corpo è Incorrotto, & intatto, e flеſſibile, così nella Teſta, come negl'altri ſuoi Membri, come braccia, mani, gambe, e piedi, & Io lo sò, come Sagreſtano di detta Cappella, che ſpeſſo hò maneggiato detto Corpo con le mie Mani, e l'hò viſto, & oſſeruato, & è coſa publica in detto Conuento della Noua, & anco in queſta Città di Napoli.

§. 11. Integritas, & flexibilitas totius Corporis.

XII. Teſtis Frater Hiacinthus ab Auerſa Laicus Profeſſus Ord. Min. Obſer. Sancti Franciſci ætatis ſuæ annorum 59. Proc. fol. 429. à ter.

Iuxtà 9. Interrogatorium Proc. fol. 434. à ter.

Reſpondit — Il Corpo del detto Beato Giacomo della Marca ripoſa nella detta Chieſa di S. Maria della Noua in vna Cappella grande intitolata la Cappella del Beato Giacomo, quale tiene Sacriſtia à parte, & Io come hò detto ſono Compagno di Frà Ludouico d' Auerſa Sacreſtano di detta Cappella; Il detto Corpo ſtà collocato ſopra l'Altare Maggiore di detta Cappella in vna Caſſa di Marmi, e Criſtalli, & è tenuto con ſomma veneratione, e decoro continuatamente viene vna infinità di Popolo dell'vno, e l'altro ſeſſo, e d' ogni conditione à venerarlo, ogni mattina vi ſi celebrano tanto da Sacerdoti del mio Conuento, quanto da altri Religioſi, Preti Secolari da quaranta Meſſe in circa, e perche non baſta l'Altare Maggiore di detto Beato Giacomo, ſi celebrano nell'altre Cappelle, ſeù Altari did. Cappella grandi di detto Beato Giacomo, quali Sacerdoti vengono per loro diuotione, & à venerare d. Beato e detta Sacriſtia ſtà fornita di quantità grande d' Argenti, & altre Supellettili Sacre Pretioſe, & ordinarij tanto per il Sacrificio delle Meſſe, come per altre funtioni, e feſte per decoro, e Magnificenza di detta Cappella, quale poſſo dire, che ſia vna delle più Coſpicue, e ricche Cappelle di queſta Città di Napoli, e tutte dette robbe, e ſuppellettili Sacre ſono venute, ò per Voto, ò per Elemoſine al detto Beato Giacomo, e con le medeme Elemoſine, e Voti preſentemente ſi mantiene non hauendo Entrate, ò Rendita alcuna propria detta Cappella. Il Corpo di detto Beato Giacomo per publica voce, e fama così delli Padri di detta mia Religione, e Conuento, come da altri, che l'hanno viſto, e toccato sò, che ſia intiero, & incorrotto, e flеſſibile, e per quel che Io hò viſto con li miei

Socius Sacriſtæ.

§. 12. Quolibet die Celebrantur 40. Miſſæ circiter ad eius honorem, & quia non ſufficit eius Altare celebratur in alijs.

§. 13. Integritas, & Incorruptio, & Flexibilitas Corporis.

pro-

De viſus ſed tantum quo ad Partes.

proprj Occhi più volte in diuerſe congiunture di Feſta, ò altre, che ſtaua la ſua Caſſa aperta, poſſo dire, che ſia intiero, & incorrotto, mentre hò viſto, in dette volte la Teſta Mani, e Piedi di detto Beato, che ſono intiere, & incorrotte, e ſpecialmente nella Teſta hò oſſeruato, che gl'occhi di detto Beato Giacomo, benche ſiano chiuſi non ſono totalmente ritirati, ma ſono pieni, benche vi manchi la punta del Naſo di detta Teſta; Il rimanente del detto Corpo Io non l'hò viſto ſcouerto, ma bensì ricouerto con Abito di Seta di colore della noſtra Religione, però Io ſtimo di certo, che ſia parimente intiero, & Incorrotto; Eſſendo queſto fama publica nella mia Religione per eſſerſi oſſeruato occularmente da molti Padri graui, che ſono ſtati Superiori pro tempore di detto Conuento, dalli quali Io ſentito dire, e raccontare, & è ſtata ſempre voce publica, e fama, quale ancora è in queſta Città di Napoli, & appreſſo di tutti quelli, che hanno ſentito nominare, e ſanno il detto Beato Giacomo della Fleſſibilità, che mi ſi domanda del Corpo di detto Beato Giacomo, ſe ſia intatto detto Corpo ò pure nella Teſta, Mano, e Piedi; Io poſſo dire per fama publica in d. Conuento della Noua, & appreſſo li Padri d'altri Conuenti della mia Religione, e da altre perſone, che ſi ſono ritrouate preſenti quando ſi è mutato l'Abito al d. Beato Giacomo ſia Fleſſibile nella forma, che mutandoſi l'Abito vecchio per metterſi il nouo ſi laſcia moucre la Teſta per metterſi il Cappuccio, e ſi fà alzare, & aprire le Braccia, e Mani, come anco Gambe, e Piedi ſenza ſcompaginarſi, ò rilaſciarſi, e per quel, che Io hò viſto con li miei proprij occhi poſſo dire con ogni verità, come da cinque in ſei anni in circa eſſendo venuto l'Eminentiſſimo Signor Cardinale Vrſino Arciueſcouo di Beneuento in d. Chieſa, e Cappella di d. Beato Giacomo volſe vedere il ſuo Corpo, e Caſſa aperta, conforme s'aprì in preſenza del Padre Guardiano, e d'altri Padri di d. Conuento con hauer fatto prima venire per tale effetto tutte le Chiaui di d. Caſſa, e con li detti Padri di detto mio Conuento; Mi trouai Io pure preſente, e viddi, che il Padre Guardiano in preſenza di d. Eminentiſſimo Signor Cardinale Vrſino, e che ſtaua con molta attentione, e deuotione à guardare, preſe d. Padre Guardiano di quel tempo, che fù il Padre Giuſeppe di Napoli, ò il Padre Leonardo di Napoli preſe, come diſſi con le ſue Mani la Teſta del d. Beato Giacomo della Marca alzandola vn poco, e girandola vn poco attorno, per far vedere la ſua Fleſſibilità così parimente fece alzando, & aprendo le braccia e Mani di detto Beato, riponendole poi nella medema ſituatione incrocicchiate ſopra il ſuo ſeno, e d. Eminentiſſimo Sig. Cardinale hauendo oſſeruato così patentemente la Fleſſibilità di d. Corpo diſſe queſte formali parole: Queſto baſterebbe à conuertire tutti gl'Eretici del Mondo, e tali parole Io le ſentij con le mie proprie Orecchie mentre fui preſente, come hò detto à d. funtione, e viddi, & oſſeruai tutto, però non mi ricordo ſe detto Padre Guardiano alzò le mani, e Piedi di d. Beato Giacomo le dell'Abiti, che ſi leuano da volta in volta dal detto Corpo del d. Beato Giacomo quando ſi muta in detti tem-

§. 14. Oculi non ſunt totaliter remiſſis.

Quod Integritatem totius Corporis de proprio Iudicio, & de fama publica in ſua Religione.

Quoad Flexibilitatem de fama publica.

§. 15. Præſens recognitioni, & viſitationi Corporis facta coram D. Cardinali Vrſino.

§. 16. Verba quæ dixit Eminentiſſimus Vrſinus.

tempi, che hò detto, se ne formano Berrettini per l'Infermi, e malati, e deuoti, & anco se ne formano alcune Cartelle chiamate volgarmente Breuetti di d. Beato Giacomo, che si danno a' Febricitanti, & ad altri Infermi per guarire dalli loro Malori, & è cresciuta tanto hoggi d. diuotione dell'applicatione di detti Breuetti, che prima se ne formauano quaranta, ò cinquanta mila, e da cinque in sei anni in circa in quà se ne formano ottanta mila.

§. 17. Adeò crescit eius deuotio, vt priùs dispensarentur 40 m. Brenia pro Infirmis, nunc verò à quinque, vel sex annis 80. m.

Super Primo Articulo interrogatus Proc. fol. 476:

Respondit = E verità, che il Corpo del d. Beato Giacomo della Marca della mia Religione si conserua in vna Cassa di cristallo, e Marmi sopra l'Altare Maggiore della sua propria Capella dentro la Chiesa di S. Maria della Noua di detta mia Religione di questa Città di Napoli, doue Io sono al presente Compagno di Sacristia, conforme hò detto di sopra, e d. Corpo stà incorrotto, & intiero, & è flessibile tanto nella Testa, come nelle braccia, come anco nelle gambe, e piedi, conforme hò detto di sopra, & Io sò ancora, che quando il d. Beato Giacomo fà qualche Miracolo, ò Gratia à qualche suo deuoto spira vn'odore, seù fragranza dal suo Corpo suauissima, che non si può assomigliare ad altro odore naturale, ò artificioso, e quest'odore Io l'hò inteso più volte in detti tempi, e l'hanno inteso anco altri Padri della mia Religione, & è cosa notoria in d. Conuento.

§. 18. Quotiès fit à Beato aliquod Miraculũ, seù gratia ex eius Corpore exalat Odor, & fragrantia suauissima.

XIV. Testis Bernardinus à Sancto Cipriano Sacerdos Professus Rel. Min. Obser. S. Francisci ætatis suæ annorum 33. *Process. fol.* 505.

Iuxtà nonum Interrogatorium Proc. fol. 509.

Respondit = Il Corpo di d. Beato Giacomo stà riposto in vna Cassa di Cristallo, e Marmi sopra l'Altar Maggiore della sua Cappella detta del Beato Giacomo, nel Conuento di Santa Maria della Noua della mia Religione di questa Città di Napoli, quale viene custodito con gran Veneratione da' detti Padri di d. Conuento, e vi concorre gran quantità di gente d'ogni sorte, e conditione, quali vengano à venerare d. Beato, à chiederli Gratie, e renderli Gratie de' Beneficij riceuuti di continuo, e ciò è publico, e notorio à tutta la Città. Il d. Corpo è intiero, si come ne corre publica voce, e fama, non solo appresso tutti li Padri di d. Conuento, e della mia Religione, mà ancora appresso persone d'autorità, e graui come Titolari, Caualieri, Ministri, Prelati, Forastieri, Dame, e d'ogn'altra sorte di Persone conspicue, & anco appresso il Volgo, mentre d. Corpo allo spesso si vede scouerto, specialmente nella sua Testa, Mani, e Piedi; e si fà vedere à persone d'autorità, li quali poi diuolgono la sua Incorruttione, & Io lo sò ancora per detto di detti Padri della mia Religione, che l'hanno visto, & Io ancora l'hò visto più volte, cioè d. Testa, Mani, e Piedi, che sono incorrotti, e stanno nel loro sito Settipalmare, & il rimanente del Corpo l'hò visto coperto dall'Abito, quale parimente suppongo, che sia intiero, & incorrotto, e che sia vero la publica voce, e fama ne corre di detta sua Integrità, e circa se sia flessibile detto Corpo, Io posso dire, che parimen-

§. 19. Incorruptio, & Integritas in parte. *De visu:* *Quoad alias partes publica voce, & fama. Idemque circà flexibilitatem.*

mente ne corre publica voce, e fama, che sia flessibile nella mia Religione, e particolarmente in S.Maria della Noua, & in questa Città di Napoli, & io l'hò sentito dire da molti Padri Padri di detta mia Religione, e Conuento di S. Maria della Noua, che l'hanno toccato, e maneggiato con le loro mani, in occasione per hauerli mutato diuerse volte l'habito vecchio per riponersili il nuouo, e che con tale occasione l'habbiamo alzato vn poco la testa, le braccia, mani, e piedi, e gambe, & io con li miei proprij occhi hò visto alzarsi vn poco la testa, e le braccia, mani senza slogarsi dal loro sesto, e ciò l'hò visto in congiuntura, che si è aperta la sua Cassa per far vedere detto Corpo di d.B.Giacomo, che sia intiero, e flessibile à Personaggi di gran qualità, e forastieri, e precise mi ricordo, che alcuni anni sono rittouandomi io presente in detta Capella di detto B. Giacomo mentre ero all' ora assegnato di Famiglia in d.Conuento di Santa Maria della Nuoua, venne l'Eminentissimo Signor Cardinale Vrsino Arciuescouo di Beneuento, e volse vedere il Corpo di d. Beato Giacomo scouerto, conforme succesſe, & hauendo il Padre Guardiano di quel tempo alzata, e smossa la Testa di d. Beato Giacomo, e le braccia, e vedendo detto Eminentissimo, che non si scompaginauano li nerui, intesi, che disse: Questo bastarebbe à conuertire tutti gli Eretici.

De visu, & præsens in actu recognitionis corã D.Card.Vrsino.

§.20. Verba, quæ dixit Eminentiss. *Vrsinus*

Super primo articulo interrogatus Proc.fol.526.à ter.

Respondit. E verità, che il Corpo di d. Beato Giacomo della Marca si conserua intiero conforme hò detto nell' altro mio esame, & è cosa publica, e notoria in d.Conuento della Noua, & anco in questa Città di Napoli, e solo vi manca vn'Osso della costata, conforme hò inteso dire dalli Padri di detto Conuento, che l'hanno maneggiato, e spogliato, e vestito, il quale Osso hà seruito per mettersi dentro la Statua d'argento di d. Beato Giacomo, che si conserua nella Capella del Tesoro de' Santi Protettori di questa Città di Napoli sita, e posta dentro la Chiesa Arciuesc. di questa medema Città, vno de' quali Protettori è il detto Beato Giacomo, e circa la flessibilità di detto Corpo hò detto anco nell'altro mio esame quello, ch'io ne sapeuo, & hora lo confermo, la veneratione poi, con la quale si conserua d. Corpo dalla nostra Religione è publica, notoria, e manifesta in questa Città di Napoli, mentre la mattina vi sono Messe di continuo, e non bastando il proprio Altare di d. B. Giacomo à celebrarsi si celebrano negl' altri Altari di detta sua Capella, e ancora la d.Capella ricca d'argenti lauorati, & ornamenti d'ogni qualità, come di supellettili preciose, mezzani, & ordinarij d'ogni sorte, e però vi è la sua Sacristia à parte col Sacristano, e sotto Sacristano, perche al concorso, che vi è di Cittadini, e Forastieri, e di deuoti, la d: Capella, altrimenti non si potria mantenere con la detta veneratione, & io in tempo, che stauo di stanza in detto Conuento della Noua, hò osseruato più volte, che dal Corpo di detto Beato Giacomo esce vn'odore così soaue, e pretioso, che non saperei rassomigliarlo ad altro odore terreno, o artificia-

§.21. Continuis Missis nõ sufficit proprium Altare.

§.22. Odor ex d.Corpore de visu.

tificiale, che l'hò ſtimato, e ſtimo miracoloſo, & hò oſſeruato parimente, che d. odore non è ſempre, mà io l'hò inteſo molte volte, anco nelle giornate ordinarie ſenza feſte, e sò parimente, che la d. Cappella del d. Beato Giacomo è ſtata frequentata dall' Eccellentiſſimi Signori Vicerè, e Viceregina di queſta Città pro tempore, Titolati, Caualieri, e Dame d'ogni ſorte, e da molti Eminentiſſimi Signori Cardinali, che ſono ſtati in queſta Città, e da Prelati, e da Religioſi d'ogni Religione, che ſtanno in queſta Città di Napoli, e del conuicino, perche è deuotiſſimo, e tutti ci vanno per gratie, e queſto lo sò perche l'hò viſto, & è coſa publica, notoria, e manifeſta.

XIX. *Teſtis Criſanto à Caieta Sacerdos Profeſſus Ordinis Minoris Obſeruantiæ S. Franciſci Neapoli commorans ætatis ſuæ annorum 61. Proc. fol. 603.*

Iuxtà 9. Interrogatorium Proc. fol. 608.

Reſpondit. Il corpo del detto Beato Giacomo è intiero, & incorrotto mancandoui ſolamente vna coſta, che hà ſeruito per reliquia nella ſua ſtatua d'argento, che ſtà nella Cappella del Teſoro dentro la Chieſa Arciueſcouale di queſta Città di Napoli, come vno de' Padroni della medema Città, & è coſa publica, & io lo sò ancora, perche in tempo, che io fui Sacreſtano conforme hò detto di ſopra due volte lo maneggiai con le mie mani dalla parte del Petto, e ſchiena, e teſta con l'occaſione, che ſe li mutò il cappuccio, ſe li leuò il vecchio, e ſe li poſe il nuouo, & in dette congiunture oſſeruai, e viddi la detta integrità, & alzai ambedue le volte la Teſta di detto Beato Giacomo, mouendola anco attorno, la quale giocaua, come ſe fuſſe ſtata teſta di vn'huomo viuo, ſenza romperſi li nerui, e gl'alzai anco le braccia, le quali conobbi, che ſtauano attaccate al ſuo buſto, e li loro nerui anco giocauano, e ſi moueuano, e ſi faceuano mouere ſenza romperſi, ò ſcompaginarſi, e l'alzai anco li lombi, e la ſchiena per poterli ponere commodamente tutto detto cappuccio, e cedeua al moto delle mie mani, e li poteuo contare l'oſſa del filo delli reni ſe haueſſi voluto, dell'integrità del rimanente del corpo del detto Beato, io non l'oſſeruai ocularmente, perche dalla parte de'piedi di detto Beato vi ſtaua il Padre Guardiano di quei tempi, e tutto il rimanente del corpo di detto Beato era ricouerto con l'habito, che in quelle due volte, che li mutai il cappuccio non ſe li mutò, viddi però le mani di detto Beato Giacomo intiere con l'vngne nelle ſue dita intatte, e li ſcoprij le braccia con alzarli l'habito, ſeù maniche di detto habito per ſodisfare alla diuotione de'circoſtanti, che lo volſero vedere, & erano dette ſue braccia intiere, & integre con la pelle; Viddi anco la Teſta, e faccia di detto Beato Giacomo, le quali erano parimente intiere, & oſſeruai, che la punta del naſo di detto Beato, che alcuni dicono mancarli, non era altrimenti mancante, mà ſi è ritirato in dietro, e quando non ſi vede da vicino pare come mancaſſe, e così lo ſtima chi lo vede da baſſo, viddi anco, che in detta teſta vi erano l'orecchie intiere, mà ritirate, e con hauerlo maneggiato, conforme hò detto, oſſeruai, che il detto corpo era fleſſibile in quelle parti, che maneggiai io, e di tutto il rimanente

§. 23.
Incorruptio, & flexibilitas.
Sacriſta dictæ Cappellæ de viſu, & ex contactu.

di d. corpo tanto dell'integrità, come della flessibilità, lo sò per publica voce, e fema delli Padri antichi di d. Conuento, che sono stati Sagrestani in d.Cappella,e Guardiani di d.Conuento, e precise l'hò inteso dire dal Padre Fr. Vito di Napoli, e dal Padre Fr. Cosmo di Napoli hora defonti, che furono Sagrestani in detta Cappella, quali mi dissero, che loro l'haueuano spogliato così il cappuccio, come tutto l'habito, & haueuano toccato d. Corpo, e ch'era intiero, e flessibile.

XX. *Testis Placidus Auellone Neapolitanus ætatis suæ annorum* 40. *Proc. fol.*629.

*Iuxtà quintum Interrogatorium Proc. fol.*633.

Respondit. Il Corpo di detto Beato Giacomo della Marca riposa nella Chiesa di S. Maria della Noua de' Padri Minori Osseruanti di S.Francesco di Napoli e stà riposto in vna Cassa di Marmi con Cristalli auanti sopra l'Altar Maggiore in vna Cappella grande intitolata la Cappella del Beato Giacomo, quale Corpo è tenuto con grandissima venetatione, e decoro da detti Padri, e continuamente vi è concorso grande de'Fedeli dell' vno, e dell'altro sesso d'ogni qualità, e conditione di Titolati, Caualieri, Dame, e spesse volte vi concorrono ancora Prelati, Cardinali, & anche l'Eccellentissimi Signori Vicerè, e Viceregina pro tempore, che sono stati à tempo mio con maggior frequenza di questi Eccellentissimi Signori Vicerè, e Viceregina presenti, quali tutti vengono à venerare il detto Corpo di detto Beato, & à raccomandarsi nelli loro bisogni, e questo Io lo sò, perche l'hò visti più volre in occasione, che sono andato spesso in detta Cappella à far le mie deuotioni, e Confessioni, e Communioni, & è anco publico, e notorio in questa Città, sò anche, che il Corpo di detto Beato Giacomo sia intiero, e flessibile tanto per publica voce, e fama, che ne corre in questa Città, come ancora per hauerlo Io visto più volte con li proprij miei occhi in occasione, che si è aperta detta Cassa doue stà detto Corpo con leuarsi li Cristalli, che vi stanno dauanti, in modo, che si poteua toccare il detto Corpo, come in fatti Io l'hò visto toccare dal Padre Guardiano hodierno chiamato Fra Antonio d'Auersa, e d'altri Guardiani passati, che sono stati in detta Chiesa in tempo mio, dalli quali hò visto, che con le loro proprie mani hanno alzato la Testa di detto Beato, e quella si è alzata, & hà ceduto senza scomponersi, ò scompaginarsi li Nerui, mà restando nella sua integrità, e così ancora è succeduto, mentre li detti Padri Guardiani gli alzauano le braccia, perche si sono alzate senza scompaginarsi li Nerui, mà restando intieri come prima, anzi Io hò toccato il Corpo di detto Beato vna volta per mia deuotione,e ci posi vn mio anello ad vn deto di detto Beato Giacomo, per il che alzai il detto deto, e nell'alzarlo si alzò anche il braccio d'esso Beato, & in vn'altra occasione dell'apertura di detta Cassa come sopra Io toccai gli occhi di detto Beato, nelli quali osseruai, che il globbo, che compone la vista staua pieno, benche couerte dalle Palpebri, & in quel tempo ancora osseruai, che la flessibilità di detto Corpo era non solo nella Testa, braccia, e mani, mà ancora nel busto, mentre Io viddi, che vn Religioso iui assi-

De visu.

§.24. Integritas, & flexibilitas.

De visu.

Et de proprio contactu.

stente

ſtente poſe tutte due ſue mani ſotto le reni del Corpo del detto Beato, & alzò in alto il Corpo di detto Beato, quale alzato ſi alzorno parimente tutte le parti di detto Corpo, così ſuperiori, come inferiori ſenza dislogatura, rottura, ò ſtaccamento de' Nerui, quale fù coſa, che diede merauiglia à tutti, e ci intenerì, e queſto fù con occaſione, che detto Padre, ſeù Religioſo fù pregato da alcune perſone qualificate, che volſero vedere la proua, & eſperienza, ſe detto Corpo eta intiero, e fleſſibile, e fù in mia preſenza, & Io lo viddi, & inteſi reſpectivè, sò bensì, che nel detto Corpo di detto Beato manca vna Coſta, che ſtà ripoſta nella Statua d'argento di detto Beato, che ſi conſerua nella Cappella del Teſoro di queſta Chieſa Metropolitana di Napoli, e queſto lo sò per relatione di detti Padri, & è coſa publica in queſta Città, & Io vna volta, che ſaranno quattro meſi in circa, con l'occaſione, che Io per mia deuotione voleuo à proprie ſpeſe far pulire la detta Statua ſi aprì, e ſi leuò la detta Coſta di detta Statua, e di poi vi ſi ripoſe, però Io quando oſſeruai detto Corpo ſcoperto di d. Beato non oſſeruai, che vi manceua detta coſta, mentre il Corpo ſtà ricouerto con l'Abito di ſeta di colore della ſua Religione, e ſolamente oſſeruai ſcouerto la Teſta, e le mani, perche ſtauo dalla parte della Teſta, e con quella eſperienza fatta di ſopra ci accertaſſimo tanto Io, quanto gli alteri aſtanti, che d. Corpo di detto Beato Giacomo era fleſſibile, & intiero.

XXI. Teſtis Decius Caualiere de Terra Rocca etatis ſuæ annorum 72. Proc. fol. 653.

Iuxtà nonum Interrogatorium Proc. fol. 657. à ter.

Reſpondit. Io hò detto, che il Corpo di detto Beato Giacomo ſtà in detta Chieſa di S. Maria della Noua in vna Cappella grande detta del Beato Giacomo, e la Caſſa, doue ſtà d. Corpo è di Marmo, e Criſtalli collocati ſopra l'Altare Maggiore di detta Cappella, e con l'occaſione, che Io ſtò alli ſeruitij di detto Sig. Dottor Placido Auellone, quale habitaua di Caſa per molti anni prima all'incontro della Chieſa di S. Maria della Noua, ſono andato più volte à venerare detto Beato, & in molte occaſioni di Feſta di detto Beato, e pure in altre; che ſi ſuole mutare l'Abito al detto Beato, & in altre congiunture di molti Perſonaggi di qualità, e Prelati, che l'hanno voluto vedere, e ſi ſono leuati li Vetri da detta Caſſa, hò viſto, che il detto Corpo di detto Beato Giacomo ſia intiero, mentre hò viſto la Teſta, e le mani di detto Beato eſſer' intiere, & il rimanente del Corpo couerto con l'Abito, & Io ſtimo, chè parimente ſia tutto intiero, hauendolo ſentito dire dalli Padri di detta Religione, e n'è publica voce, e fama in queſta Città, & intorno alla fleſſibilità di detto Corpo parimente l'hò ſentito dire da detti Padri, e per publica voce, e fama, e che ſia fleſſibile anzi Io da cinque, ò ſei volte, che mi ſono trouato preſente all'apertura di detta Caſſa, hò viſto con li miei proprij occhi, che il Padre Guardiano pro tempore di detto Conuento haue alzato le braccia al detto Beato, dal che Io ſtimai euidentemente, che era vero, che era fleſſibile, perche le dette braccia s'alzauano al moto di detto Padre Guardiano ſenza che ſi ſlogaſſero, ò ſi rompeſſero li Nerui.

§. 25. Incorruptio Capitis, & manuum. *De viſu.*

De viſu elenationis brachij facta per P. Guardianum.

XXX. Te-

XXX. Teſtis Ioſeph Soldano de Terra Caſtiglionis ætatis ſuæ annorum 63. Proc. fol. 806..

Iuxtà nonum Interrogatorium Proc. fol. 809. à ter.

Reſpondit. Il Corpo di detto Beato ſi cuſtodiſce con gran veneratione dalli Padri Minori Oſſeruanti di S. Franceſco di detto Conuento, e Chieſa della Noua di queſta Città, e ſtà riposto detto Corpo in vna Caſſa grande di Marmo con Criſtalli ſopra l'Altare Maggiore di vna Cappella grande di detta Chieſa intitolata la Cappella del Beato Giacomo, vi è alla giornata gran concorſo di Fedeli d'ogni qualità, che ſi portano à venerare detto Corpo, e raccomandarſegli nelli loro biſogni, e queſto Io lo sò per hauerlo viſto più volte, ſtante che frequento detta Chieſa, & è publico, e notorio in queſta Città, e per la vicinanza della mia caſa, e bottega, hò viſto, che molti Perſonaggi di qualità ſono andati à venerare d. Corpo di detto Beato, con tal congiuntura vi ſono andato ancor Io, perche ſapeuo, che à Perſonaggi di gran qualità foraſtieri ſi ſuol far vedere ſcouerto il detto Corpo; & in fatti in vna di dette volte, che ſaranno da anni quindici in circa hauendo Io viſto entrare in detta Cappella vn Perſonaggio foraſtiero di gran quaiità, che non mi ricordo chi fuſſe, andai ancor Io; e viddi, che s'aprì la Caſſa di detto Beato, e ſi moſtrò al detto Perſonaggio foraſtiero il detto Corpo ſcouerto ſenza Criſtalli, & all'ora Io viddi molto bene da vicino, che li Padri di detto Conuento faceuano vedere alli detti foraſtieri, che il detto Corpo di d. Beato oltre l'eſſere incorrotto, & intiero: era parimente fleſſibile, e perciò il Padre Guardiano di quel tempo chiamato Frà Leonardo di Napoli alzò la Teſta, le braccia di d. Corpo, & il buſto, le quali Teſta, Buſto, e Braccia ſenza punto ſcompaginarſi cedeuano, e ſi piegauano, il che recò meraviglia, e compuntione à me, che lo viddi, & anco à detto Perſonaggio foraſtiere, & à ſua Comitiua, & al Popolo iui aſſiſtente, che era in gran numero, & intorno all'Integrità, Incorruttione, e fleſſibilità di d. Corpo oltre hauerlo Io viſto altre volte, ne corre publica voce, e fama in tutta queſta Città, e benche ſi veda ſolamente ſcouerto di d. Corpo la Teſta, mani, e piedi, & il rimanente di d. Corpo couerto con l'Abito di ſeta di colore della ſua Religione, contuttociò la detta publica voce, e fama, è, che ſia tutto intiero, toltone però vna coſta, che hò inteſo dire conſeruarſi nella Statua d'Argento di d. Beato Giacomo, che ſi conſerua nella Cappella del Teſoro di queſta Città di Napoli dentro queſta Chieſa Arciueſcouale, eſſendo detto Beato vno de' Padroni di queſta Città.

§. 26. Incorruptio, Integritas, & flexibilitas. *De viſu occaſione illius expoſitionis.*

Super primo Articulo Proc. fol. 816. à ter.

Reſpondit. E' verità quanto Io hò depoſto dell'Integrità, Incorruzione, e fleſſibilità del Corpo di d. Beato Giacomo nel modo, che hò detto in queſto mio eſame, al quale mi riporto, e ciò è pnblico, e notorio in queſta Città, ſtante che il Corpo di d. Beato nel giorno della ſua Feſta, e per tutta l'Ottaua ſtà ſcouerto, come in altre congiunture, & ogn'vno può vederlo da dentro li Criſtalli, che ſia intiero, cioè la Teſta, mani, e piedi, che

che ſtanno nella loro ſituazione naturale, & il rimanente del Corpo ſtà ricouerto con l'Abito, e tutto ciò cagiona ad ogn'vno vna gran merauiglia, e gran diuotione inſieme, che eſſendo paſſati tanti anni, che morì d. Beato, che ſaranno da 220. anni, e più, ſi veda d. Corpo così intiero, e sò anche, che attorno alla Caſſa di d. Beato di ogni tempo vi ſi vedano Memoriali dati da quelli, che vogliano gratie, e Miracoli da d.Beato, & Io lo sò perche l'hò viſto, & è coſa notoria.

XXXIV. Teſtis Fr. Thomas à Neapoli Laycus Ordinis Miu. Obſerv Sancti Franciſci ætatis ſuæ annorum 52. *Proceſſ. fol.*855. *à terg.*

*Iuxtà nonum Interrogatorium Proc. fol.*859. *à ter.*

Reſpondit. Il Corpo di d. Beato Giacomo della Marca ripoſa in detta Chieſa di S. Maria della Noua ripoſto in vna Caſſa grande di Marmi, e Criſtalli d'auanti ſopra l'Altare Maggiore di vna gran Cappella intitolata col ſuo Nome del B. Giacomo, quale Cappella è bene ſeruita dalli noſtri Padri di d.Conuento, tenendo Sacriſtia à parte con dui Sacriſtani, vno Sacerdote, e l'altro Laico, & è fornita di tutte ſorti di ſupellettili Sacre in gran quantità pretioſe, mediocri, & ordinarie, vi è grand'Argentaria oltre di quella, che è nelli Voti appeſi à detta Cappella in memoria delle Gratie, e Miracoli operate da d. Beato, e vi è anche qualche Voto d'Oro, continuamente è frequentata d. Cappella da gran numero de'Fedeli, che vengano à chieder gratia,& à raecommandarſi à d.Beato,& à ringratiarlo de'benefitij riceuuti. Vi concorrono anche gran Sacerdoti così Secolari, come di tutte le Religioni,& aneo Prelati à celebrarui la S. Meſſa per loro diuotione verſo d.Beato, oltre li detti vengono continuamente Perſonaggi foraſtieri di gran qualità à vedere il Corpo di d. Beato, & ad adorarlo, come anco ci ſono venuti ſempre gli Eminentiſſimi Signori Cardinali, che ſono ſtati in Napoli, particolarmente l'Eminentiſs. Sig. Card. Cantelmo hoggi Arciueſcouo, e l'Eminentiſs. Sig. Card. Vrſino, quali hanno dimoſtrato ſpecial diuotione verſo d. Beato, conforme anco hanno fatto l'altri Eminentiſſimi Signori Cardinali Areiueſcoui di Napoli Predeceſſori, & il ſimile hanno fatto l'Eccellentiſſimi Signori Vicerè di Napoli, e Viceregine pro tempore, e con maggior frequenza l'Eccellentiſs. Sign. Vicerè, e Viceregina preſenti, & Io lo sò, perche l'hò viſti, e mi ſono ritrouato preſente, & è coſa publica, e sò anche, che ogni anno quando ſi fa la Feſta di d. B. Giacomo alli 28. di Nouembre, viene la Città di Napoli in perſona à ſolennizzarla, e perche non è capace la detta Cappella di poter fare queſta funtione dentro il ſuo ambito, la fanno nell'Altare Maggiore di detta Chieſa di S.Maria della Noua, nel quale Altare Maggiore ſi ripone la Statua d'Argento di d.B. Giacomo,che viene dal Teſoro della Chieſa Arciueſcouale di queſta Città di Napoli in proceſſione, dentro la quale Statua ſtà vna coſtata di d. B. Giacomo, e queſto ſi fa ancora per dar commodità al gran Popolo, che iui concorre in d. Feſta, perche non potendone tutti capire in d.Cappella,l'altri fanno la loro diuotione in d. Altare Maggiore di d. Chieſa grande, & Io lo sò, perche l'hò viſto,& è coſa

§.27. Deuotio DD. Cardinalium Cantelmi, & Vrſini.

§.28. Excellentiſſimi Proreges,eiuſq; Vxores *De viſu*.

§. 29. Integritas, Incorruptio, & flexibilitas.

De viſu.

ſa publica, sò anche, che il Corpo di d. Beato ſia intiero, incorrotto, e flessibile per hauerlo Io viſto più volte, cioè la Teſta, Volto, Mani, e Braccia, ſtando il rimanente di d. Corpo couerto con l'Abito di ſeta in color della noſtra Religione, & Io l'hò viſto anche ſenza criſtalli in occaſione, che li noſtri Padri l'hanno diuerſe volte mutato l'Abito, & allora Io hò viſto bene con li miei proprij occhi, che ſe d. Teſta, Mani, e Braccia erano intieri, e flessibili, mentre vedeuo, che ſe li alzaua la Teſta, e ſolleuaua alquanto il buſto, e s'alzauano le Mani, e Braccia ſenza ſcompaginarſi d. Corpo, e ſenza romperſi li Nerui, e tanto l'integrità, come la flessibilità è publica, e di traditione antica in d. Conuento della Noua, e particolarmente appreſſo li Padri Prouinciali, e Guardiani, che vi ſono ſtati pro tempore in detto Conuento della Noua, che in dette occaſioni hanno viſto, e maneggiaro d. Corpo, sò anche, che d. B. Giacomo è vno de Padroni di queſta Città di Napoli, e per eſſer tale la d. Città interuiene alla d. ſua Feſta, & ogni anno in d. tempo porta l'oblatione al d. Beato, che prima era vn Calice d'Argento, & hoggi portano ſette Torcie da certi anni in quà, e più prima oltre del d. Calice d'Argento vi erano anco in d. oblatione le ſette Torcie, & à tutti gli altri Protettori hanno fatto queſta mutatione.

Num. 2. Teſtes deponentes de d. Incorruptione & flexibilitate ex publica voce, & fama.

Septimus Teſtis Thomas Benincaſa Neapolitanus ætatis ſuæ annorum 79. Proc. fol. 333.

Iuxtà nonum Interrogatorium Proc. fol. 336.

Reſpondit. Il Corpo di d. B. Giacomo ripoſa in vna Caſſa di Criſtallo ſopra l'Altare Maggiore di d. ſua Cappella nella d. Chieſa di S. Maria della Noua, doue continuamente viene vn'infinità di Popolo d'ogni ſorte di perſone, e ſeſſo, anche vi ſogliano venire ſpeſſiſſimo molti Prelati, & alle volte anche Cardinali, e gli Eccellentiſſimi Signori Vicerè, che ſono ſtati pro tempore in queſta Città, e le Signore Vicereggine lor mogli, e ſpecialmente queſti Signori Vicerè, e Vicereggine preſenti, e continuamente vi concorrono Signori Grandi, Dame, e Caualieti così Cittadini, come foraſtieri, & Io lo sò come prattico, e vicino di caſa à d. Conuento della Noua, e per hauerli viſti alla giornata con li miei proprij occhi, e di d. Eccellentiſs. Sig. Vicerè preſente Io sò, & è coſa publica, che non poteua dormire la notte ſe non haueua il Betettino di d. B. Giacomo, per il quale effetto ogni ſera ſe lo fa portare à Palazzo dalli Padri di detto Conuento, e la mattina lo reſtituiſce alli medemi, & Io lo sò come coſa publica, e notoria in queſta Città di Napoli, e per bocca delli Padri di d. Conuento, e preciſe dal Padre Sagreſtano di d. Cappella di d. B. Giacomo, li quali mi hanno detto, che con queſta deuotione il d. Sig. Vicerè ripoſa la notte. sò anche, che il Corpo di d. B. Giacomo ſia intiero, non ſolo perche ciè è publico, e notorio in queſta Città di Napoli, ma per hauerlo viſto Io più volte con li proprij occhi in tempo, che ſtaua la ſua Caſſa apertа, hauendo oſſeruato la ſua Teſta, Mani, e Piedi intatti, & il rimanente del Corpo per eſſer veſtito di habito cenericcio di ſeta non l'hò viſto, ma giudico, come viene giudi-

§. 1. Excellétiſs. Prorex Dux Medinæ Cœli cum applicatione Bireti Beati fuit liberatus à Vigiliis. *Ex publica, & notoria voce.*

Integritas Corporis, & Incorruptio eſt notoria.

De viſu quoad caput, manus, & pedes.

cato

cato publicamente da tutti, che sia parimente incorrotto, & intiero, e per quello, che mi si domanda se sia d. Corpo flessibile, cioè che si facci mouere, & in qual parte del Corpo, ò pure sia in tutto detto Corpo. Io hò sentito dire per fama publica, e precise dalli Padri di d. Conuento, che d. flessibilità sia in detto Corpo del B. Giacomo, mentre nell'atto, che se li muta l'Abito, e Cappuccio si lassa alzare le braccia, le gambe, e la Testa, e quando li Padri di d. Conuento fanno l'Acqua benedetta per seruirsene in darla all'Infermi, e per altre deuotioni, la fanno benedire con mouere la mano, & il braccio di d. B. Giacomo con farli fare con detta mano, e braccio il segno della Croce, però Io non l'hò toccato, nè visto, nè hò visto, che altri l'haueßero veduto, ò toccato, mà sò tutto ciò conforme hò detto come cosa publica, e notoria in questa Città di Napoli, e per publica voce, e fama, e per relatione di detti Padri.

de reliquis ita credit de publico Iudicio, & existimatione.

Quoad flexibilitatem ex publica voce, & de auditu.

Super primo Articulo Proc. fol.352.

Respondit. E' verità, che in d. Chiesa di S. Maria della Noua vi è vna Cappella doue stà il corpo di d. B. Giacomo, il quale si mantiene incorrotto, e flessibile nel modo, che hò deposto nell'altro mio esame, e stà con grandissima veneratione, mentre alla giornata vi è concorso grande di Popolo, che viene à venerarlo à rendergli gratie de beneficij riceuuti con portare li Voti, elemosine, & altri à raccomandarseci per li loro bisogni così spirituali, come temporali, e questo lo sò per hauerlo visto, e vedo alla giornata, e per esser publico, e notorio in questa Città di Napoli, e suoi conuicini, e per hauer Io continuamente sentito dire, che d. B. Giacomo opera alla giornata gratie, e miracoli, e sò, che la deuotione di d. B. Giacomo è vna delle principali di questa Città di Napoli.

Incorruptio, & flexibilitas est publica, & notoria.

Octauus Testis Rogerius de Federico Sacerdos Terræ S. Seuerini, ætatis suæ annor. 86. Proc. fol. 354.

Iuxtà nonum Proc. fol. 358. à ter.

Respondit prout luprà dixit, & deposuit, & Io hò inteso dire publicamente in questa Città di Napoli da persone, che non mi ricordo, che il Corpo di detto B. Giacomo sia intiero, e non hò hauuto mai occasione di contrattarlo, ma quando è stato scoperto in tempo di Festiuità, hò visto la di lui Testa, & il Corpo vestito con l'Abito, e sò, che in d. sua Cappella l'Altare Maggiore stà all'incontro dell'ingresso, e sopra detto Altare in vna cassa ornata di pietre lauorate, e di cristallo stà il Corpo di d. B. Giacomo, e la d. cassa, quando non sono giorni festiui, che ricercano di scoprirsi d. Beato, stà couerta, e sò, che d. Altare, e Corpo è stato, & è tenuto in gran veneratione, e ci và d'ogni tempo il Popolo à concorrerci, e la mattina vi si celebrano quantità di Messe, e queste cose Io le sò come prattico, e bene informato.

Nonus Testis Honuphrius Tizza Neapolitanus ætatis suæ annor. 91. Proc. fol. 367.

Iuxtà nonum Interrogatorium Proc. fol. 371.

Resp. Io sò, che il Corpo di d. B. Giacomo riposa nella Chiesa di S. Maria della Noua in vna Cappella grande detta del B. Giacomo stà riposto in vna Cassa, seù Vrna di cristallo, e marmi la-

norati sopra l'Altare Maggiore di d. Cappella, la quale è ser-
uita con pompa, & ogni splendore, e decoro dalli PP. Minori
Osseruanti di d. Conuento di S. Maria della Noua, e viene d. B.
Giacomo veneratò, e visitato da quantità di Fedeli, cosi No-
bili, Titolati, Prelati, e Cardinali, Ministri, e dalli Signori Vi-
cerè, e Viceregina, che vi sono stati pro tempore, e precise dal-
li presenti Signori Vicerè, e Viceregina, & Io lo sò, perche
li hò visti con occasione, che sono andato spesso in d. sua Cap-
pella à raccomandarmici, e vi sono andato ancora in tempo di
Festa di d. B. Giacomo, nel qual tempo di Festa stando scouer-
to il Corpo di d. Beato, Io l'hò visto con li miei propri occhij
la di lui Testa, mani, e piedi, che sono intieri, & incorrotti, e
solo hò osseruato, che nel suo naso vi mancaua la punta, & il ri-
manente del Corpo l'hò visto con l'Abito del colore della sua
Religione, e l'hò inteso dire sempre per voce publica, e com-
une di questa Città di Napoli, che tutto il Corpo di d. B. Gia-
como parimente sia intiero, & incorrotto, e che le sue membra
siano flessibili, e nella voce dell'Obbedienza, che le impone il
Padre Guardiano, quando lo vogliono spogliare degli Abiti
vecchi, e vestire delli noui, che si lascia mouere le sue braccia,
gambe, e testa senza scompaginarsi, e questa è voce publica, e
costante in questa Città di Napoli, della quale non se n'è inte-
so mai il contrario, & in particolare il Sig. Giouanni Citarel-
la mio Amico, e persona qualificata di questa Città di Napoli,
che haueua apparentato con Caualieri Napolitani, & hà vn Pa-
lazzo doue habitaua sito alli Banchi noui vicino la d. Chiesa
di S. Maria della Noua mi diceua in tempo viueua, che esso ha-
ueua visto con gli occhi suoi il Corpo di d. B. Giacomo, e che
era intiero, e flessibile, mentre si trouò presente qualche volta,
che si fè d. mutatione d'Abito, del quale Abito sò, che li detti
Padri ne fanno diuerse deuotioni, e particolarmente ne met-
tano i pezzetti nelle Cartelle, che chiamano Breuetti del B.
Giacomo, e li danno agli Infermi, & ad altri bisognosi, e perso-
ne diuote di d. B. Giacomo, & Io ne hò hauuto, e ne tengo, & è
cosa publica, e notoria in questa Città di Napoli, e sò anche,
che il d. Sign. Gio: Ciatarella, e la sua Famiglia tengano vna
Cappella loro patronata dentro la detta Chiesa di S. Maria del-
la Noua.

De visu in diuersis occasionibus, quibus visitatur à plurib⁹ Fidelibus, & Magnatibus.

Testatur de visu de incorruptione capitis, manuum, & pedum excepto apice nasi.

Et de publica voce, & fama de incorruptione totius Corporis, & de eius flexibilitate.

Et nunquam auditum fuit in contrarium.

Super primo Articulo interrogatus Proc. fol. 384.

Respondit. Il Corpo di detto Beato Giacomo della Marca si cu-
stodisce nella detta Chiesa di Santa Maria della Noua di que-
sta Città di Napoli nella Cappella di detto Beato Giacomo in
vn'arca di cristallo, e marmi, doue stà con somma veneratione
il detto suo Corpo hò detto nell'altro mio esame, e che stà in-
tiero, & incorrotto, & è flessibile nella forma, che hò detto
nell'interrogatorij, e di ciò n'è publica voce, e fama, & è pu-
blico, e notorio in questa Città di Napoli, e precisamente ap-
presso quelli, che respettiuamente hanno osseruato detta inte-
grità del d. Corpo, e sua flessibilità, e non hò inteso mai cosa
in contrario.

Incorruptio, & flexibilitas publica, & notoria

XIII. *Testis Victoria Sannelli Terræ Pisciotta ætatis suæ ann. 34. Proc. fol. 484.*

Iuxtà

Iuxta 9. Interrogatorium Proc. fol.488.

Respondit: Il Corpo del Beato Giacomo stà nella sua Cappella nella Chiesa di Santa Maria della Noua riposto in vna cassa di cristallo, e marmi, & è tenuto, e custodito dalli Padri di detto Conuento con gran stima, & onorificenza; & Io lo sò, perche io iui hò riceuuto la detta gratia, e poi hò continuato ad andarci per mia diuotione, e sempre, che mi sono portata in detta Chiesa, e Cappella vi hò ritrouato quantità di gente, d'huomini, e donne d'ogni sorte, che veniuano per loro diuotione à venerare il Corpo di detto Beato, e l'hò sentito sempre dire, che in ogni tempo vi concorre gran quantità di Popolo per riceuere gratie da detto Beato, e se il detto Corpo sia intiero, & incorrotto, e flessibile, posso dire hauer sentito dalli detti Padri di detto Conuento, che vi siano tutte le dette qualità, & io posso dire con verità, che quando riceuei la detta gratia dal detto Beato mi si scouerse il detto suo Corpo, e per li cristalli di detta sua cassa, doue per mia diuotione mi ero appoggiata viddi, che la Testa di detto Beato era incorrotta, e solo vi mancaua nel naso vn poco della punta, e parimente vidde le mani con l'anello nelle deta, e li piedi quali parimente erano incorrotti, & intieri, e stauano disposti nel loro proprio sito, e le mani stauano piegate l'vna sopra l'altra in forma di Croce, & il rimanente del suo Corpo, vestito dell'Abito del colore Francelcano.

Integritas corporis, & flexibilitas publica, & notoria.

Integritas, & incorruptio capitis manuum, & pedum euidens.

XVII. Testis Antonius Rubstelli Neapolitanus etatis sue annorum 40. Proc. fol.574.

Iuxta 9. Interrogatorium Proc. fol.577. à tergo.

Respondit. Il Corpo del Beato Giacomo riposa nella Chiesa di S.Maria della Noua de'Padri Minori Osseruanti di S.Francesco stà riposto detto Corpo in vna cassa di cristalli, e marmi sito sopra l'Altare Maggiore di vna Cappella grande intirolata la Cappella del BeatoGiacomo situata à mano sinistra nell'ingresso di detta Chiesa di Santa Maria della Noua, quale Cappella tiene Sacristia à parte, e viene seruita con molto decoro, e magnificenza per esserui continuamente quantità di Sacerdoti, che celebrano Messa in detta Cappella in modo, che il Corpo di detto Beato Giacomo viene quotidianamente venerato da moltitudine di gente dell'vno, e l'altro sesso d'ogni qualità, e sorti di persone, e questo io lo sò per esserni andato io più volte à raccomandarmici, & in ascoltare la Messa, e per essere anco publico, e notorio in questa Città di Napoli, intorno all'integrità, e flessibilità di detto Corpo, che mi si domanda posso dire con verità d'hauer sentito dire per publica voce, e fama tanto da detti Padri di detto Conuento, e da persone graui, e di verità, come d'ogni altra sorte di persone, che detto Corpo sia intiero, e che in atto, che li Padri di d. vogliano mutarli l'Abito vecchio per ponerli il nouo, si lascia alzare le braccia, testa, e gambe, senza rilassatione, ò scompaginatione de' nerui, ò articoli, & hò inteso dire essere intiero: Il che in me hà caggionato merauiglia per causa, che da due secoli, e più, che è morto detto Beato Giacomo vi sia il moto dell'Articoli senza romperli, e che ciò naturalmente non puol sortire, perche all'

Circa incorruptionem de audita, & de publica voce, & fama.

Idemque de flexibilitate.

altri cadaueri da me osseruati, e specialmente nella Chiesa de' Padri Conuentuali di San Francesco nella Città di Santa Agata de' Goti di questo Regno osseruai vn cadauere, che li Padri di detto Conuento tengano conseruato dentro la Sagristia, che dicono, che sia morto da più di cento anni, e viddi, che benche fusse intiero, & intatto, con tutto ciò non vi era nessun moto negl'articoli, e se vi si faceua qualche moto si veniua à scompaginare, & à separare il membro dall' articolo, e questo io l'osseruai perche io toccai con le mie mani, e feci tutte queste diligenze, onde dico di nuouo, che detta flessibilità, che hò sentito dire per publica voce, e fama di detto Beato Giacomo io la stimo per esser professione di Medicina esser cosa miracolosa, però io non l'hò visto, mà solo dall'integrità posso dire hauer anco visto in qualche distanza la Testa, mani, e piedi di detto Beato, & il rimanente del Corpo couerto con la veste di seta di colore della sua Religione di S. Francesco, e la detta testa mani, e piedi mi paiono intieri, disposti nel sito naturale.

Et tanquam medicina Professor eam iudicat miraculosam.

Et caput, manus & pedes ei videntur integri.

XVIII. Testis Marcellinus à Medugno Ordinis Minorum Obseruantiæ Sancti Francisci de Terra Medugni ætatis suæ annorum 66. Proc. fol. 588.

Iuxta 9. Interrogatorium Proc. fol. 592.

Respondit. Il Corpo del Beato Giacomo riposa nella nostra Chiesa di Santa Maria della Noua riposto sopra l'Altare maggiore nella Cappella intitolata del Beato Giacomo in vna cassa di marmi, e cristalli, & è tenuto con grandissima veneratione, e decoro dalli nostri Padri nella qual Cappella continuamente se ci celebrano da venti Messe in circa il giorno, & alle volte più, vi è vn continuo concorso de' fedeli d'ogni qualità, e conditione dell'vno, e l'altro sesso, quale vengono per raccomandarsi al detto Beato nelli loro bisogni, e ci hò visto venire ancora molti Prelati, anco Cardinali; e li Signori Vice-Rè, e Vice-Regina, che pro tempore sono stati in Napoli; Il Corpo di detto Beato è publica voce, e fama, non solo nella mia Religione, mà in questa Città di Napoli, & in molte altre parti, che sia intiero, e flessibile, però io hò visto solamente con li occhi più volte la testa, mani, e piedi, che sono intieri, & il rimanente del Corpo l'hò visto couerto con l'habito, e credo, che sia intiero per publica voce, e fama, che ne corre di quelli, che l'hanno visto scouerto, trà quale il Padre Prouinciale hodierno chiamato Frà Bartolomeo di Puzzolo, & il Padre Guardiano presente chiamato Frate Antonio d'Auersa, dalli quali parimente hò sentito dire, che sia flessibile, e che nell'atto si muta l'Abito vecchio al detto Beato per ponerli il nouo, si lascia mouere, alzare, voltare la testa, & anco alzar le braccia, e gambe quando fà di bisogno per fare detta funzione senza romperfi, ò scompaginarsi parte alcuna del Corpo, e precise delli nerui, & anche di tale flessibilità ne corre publica voce, e fama, come hò detto tanto in detto nostro Conuento della Noua, come in tutta la mia Religione, & in questa Città di Napoli, però io non mi sono mai trouato presente nelle funtioni quando si è osseruata tal funzione dico tale flessibilità in detto Corpo.

§. 2.

In sua Cappella celebrantur 20. circiter missæ qualibet die, & plus.

De visu quoad integritatē manuum, pedum & capitis.

Con-

Concordant cum ſupradictis Primus Teſtis Nicolaus Gambacurta Neapolitanus etatis ſue annorum 30. Iuxta 9. proc. fol. 139.

Secundus Ioſeph de Priſco Neapolitanus etatis ſue annorum 34. iuxta 9. proc. fol. 163. & ſuper primo fol.

Tertius Teſtis Iannarius de Priſco Neapolitanus etatis ſue annorum 25. iuxta 9 proc. fol. 179. à tergo, & ſuper primo fol. 196.

Quartus Teſtis Nicolaus de Priſco Neapolitanus etatis ſue annorum 28. iuxta 9. proceſſ. fol. 205. à tergo, & ſuper primo folio 220. à tergo.

Quintus Teſtis Ioſeph Antonius Canatiempo Neapolitanus etatis ſue annorum 33. iuxta 9. proc. fol. 229. à tergo, & ſuper primo fol. 247. à tergo.

Octanus Teſtis Reu. D. Rogerius de Federico Sacerdos Terra Sancti Seuerini etatis ſue annorum 86. Iuxta 9. proceſſ. fol. 358. à tergo.

Decimus Teſtis Dominicus Turri Neapolitanus etatis ſue annorum 87. iuxta 9. proc. fol. 393. à ter.

Vndecimus Teſtis Ioannes Laurentius Mazzola Neapolitanus etatis ſue annorum 86. iuxta 9. proc. fol. 416. à ter.

Decimus quintus Teſtis Anna Catarina Canatiempo Neapolitana etatis ſue annorum 28. Iuxta 9. proc. fol. 535. à ter.

Decimus ſextus Teſtis Finus Anellus de Ferrante Neapolitanus etatis ſue annorum 85. Iuxta 9. proc. fol. 563.

Vigeſimus ſecundus Teſtis Antonius Auellone Neapolitanus etatis ſue annorum 24. Iuxta 9. proc. fol. 679. à ter.

Vigeſimus tertius Teſtis Petrus de Matthæis Ciuitatis Cuſentia etatis ſue annorum 46. Iuxta 9 proc. fol. 700. à ter.

Vigeſimus quartus Teſtis Carolus Fenia Neapolitanus etatis ſue annorum 72. Iuxta 9. proc. fol. 720.

Vigeſimus quintus Teſtis Ioannes Baptiſta Giſmundus Barberino de Terra Fabriani de Marchia Ancona etatis ſue annorum 46. Iuxta 9. proc. fol. 735.

Vigeſimus ſextus Teſtis Soror Maria Tereſia Auellone etatis ſue annorum 34. Iuxta 9. proc. fol. 758. à ter.

Vigeſimus ſeptimus Antonius Natta Ciuitatis Melite etatis ſue annorum 64. Iuxta 9. proc. fol. 771.

Vigeſimus Octauus Caietanus Saunelli de Terra Piſciotte etatis ſue annorum 44. Iuxta 9. proc. fol. 783. à ter.

Trigeſimus Primus Teſtis Magdalena Peres Neapolitana etatis ſue annorum 40. Iuxta 9. proc. fol. 822.

Trigeſimus ſecundus Teſtis Reu. Dominus D. Alexander Ambroſelli de Caſtro Nono etatis ſue annorum 47. proc. fol. 829. à ter.

Trigeſimus tertius Teſtis Reu. D. Marcus Antonius Cieri de Terra Celentina etatis ſue annorum 50. Iuxta 9. proc. fol. 847.

Trigeſimus Quintus Teſtis Dominicus Violantes Neapolitanus etatis ſue annorum 57. Iuxta 9. proc. fol. 885.

Trigeſimus ſextus Teſtis Franciſcus Vuolo Neapolitanus Vtriuſque Iuris Doctor etatis ſue annorum 44. Iuxta 9. proc. fol. 889.

Trigeſimus Septimus Teſtis Matthæus Caſabueo Ciuitatis Cane etatis ſue annorum 40. Iuxta 9. proc. fol. 917. à ter.

Trigeſimus octauus Teſtis Primus ex officio Don Iannarius d'Auria Neapolitanus etatis ſue annorum 60. proc. fol. 939.

Catalogus Teſtium deponentium ſuper prædictis vltrà datos per extenſum.

Tri-

Trigesimus Nonus Testis secundus ex Officio Don Alonsus Caietano Nobilis Sacerdos Neapolitanus aetatis suæ annorum 50. Iuxta 9. proceſſ. fol. 659.

Num.3.

Accessus Emi, & Rmi D. Archiepiscopi, & Rmorum DD. Episcoporum Iudicium ad sepulturam, & recognitio, & visitatio Corporis Beati Proc. fol. 593. à ter.

Eminentissimus, & Reuerendissimus Dominus Don Iacobus Cardinalis Cantelmo Archiepiscopus Neapolitanus, & Illustrissimi, & Reuerendissimi Domini Don Ioannes Baptista Nepeta Episcopus Massæ Lubrensis, & Don Matthæus Gaglianus Episcopus Fundanus Iudices per Sacrorum Rituum Congregationem delegati, & deputati in causa Canonizationis Beati Iacobi de Marchia Ordinis Minoris Obseruantiæ Sancti Francisci, personaliter accesserunt ad Venerabilem Ecclesiam Sanctæ Mariæ de Noua eiusdem Ordinis huius Ciuitatis ad visitandum sepulcrum, & recognoscendum eius Corpus pro obseruantia litterarum eiusdem Sacrę Congregationis introeundo ad dictam Ecclesiam per Ianuam Conuentus ad euitandum concursum Populi, & ante Ianuam prædictam repertis Admodum Reuerendo Patre Fratre Bonauentura Malrese ex Proninciale Patre Antonio ab Auersa Guardiano dicti Conuentus, Patre Angelico à Neapoli, Patre Michaele Angelo à Neapoli, Patre Agnello à Mariliano Procuratore huiusmodi Causę, & alijs Patribus dicti Conuentus qui obuiam eis venerunt, & præcesserunt eum Cruce ante, præeuntes comitauerunt præfatum Eminentissimum, & Reuerendissimum Dominum Cardinalem, & Illustrissimos Dominos Episcopos Iudices Delegatos per dictum Conuentum introyerunt Ecclesiam prędictam ibique cum toto cætu circumstantium, fusis prius coram Augustissimo Eucharistiæ Sacramento, religiosè precibus, ijsque expletis præfati Eminentissimus, & Reuerendissimus Dominus Cardinalis Cantelmus, & Illustrissimi, & Reuerendissimi Domini Episcopi Iudices Delegati accesserunt ad Sacellum prædicti Beati Iacobi de Marchia situm in dicta Ecclesia Sanctæ Marię de Noua vna cum Illustrissimo, & Reuerendissimo Domino Don Ioanne Andrea Siliquino Generali Vicario Curiæ Archiepiscopalis Neapolitanæ, & Admodum Illustri, & Reuerendissimo Patre Don Ioanne Marciano Congregationis Oratorij, Don Aloysio Capicio Galeota Vicario Monialium, ac Canonico Neapolitano electis per præfatos Dominos Iudices pro Testimonio ferendo de repertis in dicta visitatione Sepulcri, & recognitione Corporis eiusdem Beati Iacobi, ac Excellentissimis Dominis Don Hieronymo Acquauiua Duce Atri, Don Antonio Gaetano Duce Laurenzani, Don Antonio Giudice Principe Cellamaris, Don Chines de Castro Comite Lemos, & Don Thoma Carafa, nec non Magnificis Iosepho Seuerino generale Protomedico, Dominico Bonincontro Artis Medicinæ Doctore, Dominico Parente Artis Medicinæ Doctore, Ioanne Antonio Vitale Doctore Phisico, & Chirurgo, & Carolo Prudente Doctore Phisico, & Chirurgo, pro Peritis electis, citatis, & iuratis ad recognoscendum, & describendum Corpus prædicti Beati Iacobi, & dum ibidem essemus, fusis etiam precibus ante Altare dicti Beati Iacobi de Marchia vbi requiescit eius Corpus, ipsisque expletis præfatus Eminentissimus, & Reuerendissimus Dominus Cardinalis Archie-

chiepiſcopus mandauit claudi lanuam dicti Sacelli, ad hoc vt concurſus Populi, & omnis occaſio, vel offenſionis, vel periculi euitaretur, quæ ſtatim fuit clauſa, & deindè præfati Eminentiſſimus, & Reuerendiſſimus Dominus Cardinalis Cantelmo Archiepiſcopus, & Illuſtriſſimi, & Reuerendiſſimi Domini Epiſcopi, & ſupradicti alij Teſtes, & Periti, vt ſupra ſedentes in quibuſdam ſedibus in dicto Sacello ad hunc effectum ordinatè repoſitis, præſentibus, & aſſiſtentibus Admodum Reuerendis DD. D. Nicolao Rota Promotore Fiſcali Curiæ Archiepiſcopalis Neapolitanæ, & Fidei Subpromotore, ac D. Angelo Barone alio Fidei Subpromotore deputato, mandauerunt mihi infraſcripto Notario, & Actuario deputato ibidem præſente legi Litteras Apoſtolicas Sac. Rituum Congregationis obtentas per Poſtulatorem dictæ Religionis in ſpecie pro viſitatione ſepulcri, & corporis dicti Beati Iacobi de Marchia, prout ſtatim per me Notarium deputatum fuerunt lectæ litteræ prædictæ alta, & intelligibili voce de verbo ad verbum, prout iacent, à principio vſquè ad finem tenoris ſequentis videlicèt.

§. 1.
Facultas Sac. Congregationis pro facienda d. recognitione corporis Beati.

Alderanus miſeratione Diuina Epiſcopus Oſtienſis S. R. E. Cardinalis Cybo Saeri Collegij Decanus, ac Sacræ Rituum Congregationis Præfectus Eminentiſſimo, & Reuerendiſſimo Domino Cardinali Archiepiſcopo Neapolitano, & Reuerendiſſimis Dominis Epiſcopis Maſſæ Lubrenſis, Viciæquenſis, Caietano, & Fundano Iudicibus per dictam Sacram Congregationem aliàs delegatis, & reſpectiuè ſubrogato ſalurem in Domino. Nouerint Eminentia, & amplitudines veſtræ, quòd prædicta Sacra Congregatio poſt conceſſas Litteras Remiſſoriales ad effectum conficiendi in ipſa Ciuitate Neapolis Proceſſum in ſpecie ſuper ijs, quæ ſuperuenerunt poſt indultam Venerationem Beato Iacobo de Marchia Ordinis Minor. Obſeruantiæ Sancti Franciſci ad humillimas Preces Poſtulatorum Cauſæ illius Canonizationis ſub die 13. proximè præteriti menſis Martij cenſuit poſſe concedi facultatem viſitandi ſepulchrum, & recognoſcendi, & deſcribendi Corpus dicti Beati, dummodò huiuſmodi viſitatio, & recognitio ſecretè, ac ſeruatis ſeruandis fiat, nihilque licet minimum à ſepulchro, & corpore detrahatur, vel ijſdem addatur, vt in eius Reſcripto dicta die emanato à Sanctiſſimo Domino Noſtro Papa die 3. currentis menſis approbato, & ſub infraſcripta die in actis infraſcripti Notarij, Cancellarij, & Archiuiſtæ producto huiuſmodi tenoris videlicèt = Neapolitana Canonizationis Beati Iacobi de Marchia Ordinis Minorum Obſeruantiæ Sancti Franciſci. Conceſſis ad humillimas preces Poſtulatorum Cauſæ Canonizationis Beati Iacobi de Marchia menſibus elapſis, annuente etiam Sanctiſſimo Domino Noſtro Innocentio Papa XII., à Sacrorum Rituum Congregatione litteris Remiſſorialibus pro conſtruendo Proceſſu auctoritate Apoſtolica in Ciuitate Neapolis ſuper ijs, quæ ſuperuenerunt poſt indultam prædicto Beato Iacobo Venerationem: ijdem modò Poſtulatores ſibi impartiri facultatem viſitandi ſepulchrum, & reſpectiuè recognoſcendi, ac deſcribendi corpus eiuſdem Beati, Sacræ Rituum Congregationi humilitèr ſupplicauerunt, & Sacra eadem Rituum Congregatio, audito Reuerendiſſimo Archiepiſco-

piſcopo Mirenſi Fidei Promotore, dummodò viſitatio, & recognitio corporis reſpectiuè ſecreto, & ſeruatis ſeruandis fiat, nihilq; licet minimum à ſepulchro, & corpore detrahatur, vel ijſdem addatur; Petitas facultates cum omnibus clauſulis in ſimilibus exprimi conſuetis poſſe concedi cenſuit, ſi Sanctiſſimo Domino Noſtro viſum fuerit, die 13. menſis Martij 1700. & facta deindè de prædictis per me Secretarium Sanctiſſimo Domino Noſtro relatione, Sanctitas Sua benignè annuit die 3. menſis Aprilis eiuſdem anni 1700.

Aldetanus Cardinalis Cybo,

Loco † Signi,

Bernardinus Inghirami Sac. Situum Cong. Secret.

Citato igitur coram Eminentiſſimo, & Reuerendiſſimo Domino Cardinali de Noris præfatæ Cauſæ Relatore Reuerendiſſimo Domino Proſpero Bottino Archiepiſcopo Myrenſe S. Fidei Promotore ad dicendum contra dictum Reſcriptum, & iuxtà eius formam, atquè tenorem videndum concedi facultatem, ſeù licentiam viſitandi dictum ſepulcrum, & recognoſcendi corpus dicti Beati ad infraſcriptam diem, eaque adueniente coram prędicto Eminentiſſimo Domino Cardinali de Noris Relatore comparuit Pater Sebaſtianus à Beneuento eiuſdem Ordinis, & prædictæ Cauſæ Procurator, vt in dicta citatione; dictuſque Eminentiſſimus Dominus Cardinalis Relator inſtantijs huiuſmodi annuens ad effectum in conſtructione dicti Proceſſus legitimè procedendi etiam ad viſitationem dicti ſepulchri, & recognitionem, ac deſcriptionem dicti corporis licentiam conceſſit, dummodò actus huiuſmodi ſecretè fiat, adhibitis tantùm ijs perſonis cum Subpromotore Fidei, quæ vobis dictarum litterarum *Remiſſorialium* Executoribus videbuntur pro Teſtimonio ferendo de repertis neceſſariæ, vt concurſus Populi, & omnis occaſio, vel offenſionis, vel periculi euitetur, nequaquàm permittendo, quòd quæuis perſona præſumat in eodem ſepulchro ex corpore aliquid ponere, vel ſubijcere, aut ex eius auferre, vel ſubtrahere ſub pœna excommunicationis latæ *Sententiæ*, eo ipſo authoritate dictæ Sacræ Cengregationis incurrenda, ſed omninò curando, quòd omnia prout in viſitatione, & recognitione fuerint inuenta, eiſdem in ſtatu, modo, & loco reponantur, & relinquantur, prout nos quoquè de præmiſſis inſtanter requiſiti ad formam, & tenorem ſupra regiſtrati Reſcripti prędictam licentiam conceſſimus, atquè concedimus, huiuſmodiquè conceſſionem Eminentiæ, & amplitudinibus Veſtris inſinuamus, atquè notificamus, & ad notitiam deducimus, deducique volumus, & mandamus per præſentes, vt in conſtruendo dicto Proceſſu vigore dictarum litterarum Remiſſorialium, illarum forma ad vnguem ſeruata, ritè, & legitimè ad viſitationem, & recognitionem prædictam ab Executoribus dictarum litterarum procedi valeat. In quorum Teſtimonium eaſdem pręſentes manibus noſtris, & RR. PP. DD. Prothonotarij Apoſtolici ad acta dictæ Sacræ Congregationis deputati, & Secretarij reſpectiuè eiuſdem Sacræ Congregationis firmatas, noſtroquè ſigillo muni-

nitas per acta infrascripti Notarij, Cancellarij, & Archiuistæ iussimus, & fecimus expedire. Romæ ex edibus nostris die 15. mensis Aprilis 1700.

Alderanus Cardinalis Cybo.

A. Bancherius Protonotarius.

Bernardinus Inghirami Secretarius Sacræ Rituum Congregationis.

Loco sigilli impressi.

Quibus litteris Apostolicis, vt supra lectis, & auditis præfatus Eminentissimus, & Reuerendissimus Dominus Cardinalis Cantelmo Archiepiscopus, & Illustrissimi, & Reuerendissimi Domini Episcopi Massæ Lubrensis, & Fundanus Iudices delegati, & deputati vna cum præfatis Dominis Fidei Subpromotoribus, meque infrascripto Notario deputato, & Testibus prædictis accesserunt ad dictum Altare, vbi requiescit corpus dicti Beati Iacobi de Marchia, & ascenderunt per gradus ad hunc effectum aptatos super dicto Altare, vbi est Arca marmorea perpulchrè elaborata longitudinis decem palmorum latitudinis verò trium palmorum aliquantum eleuata à dicto Altare cum cristallo ante benè clausa, quatuor clauibus diuersis, quarum vna conseruatur per præfatum Eminentissimum, & Reuerendissimum Dominum Cardinalem, alia per Reu. Patrem Fratrem Antonium ab Auersa Guardianum dicti Conuentus, alia per Admodum Reu. Patrem Bartholomæum à Puteolis Ministrum Prouincialem dicti Conuentus absentem, loco cuius remansit Reuerendus Pater Frater Bonauentura à Malta, qui retinet dictam clauem, & alia quarta conseruatur penès eumdem Patrem Fratrem Bonauenturam antiquiorem Patrem dicti Conuentus, & Prouinciæ, & dum ibidem essemus præfati DD. Iudices delegati mandauerunt aperiri Arcam prædictam in eorum præsentia, & incontinenti per præfatos Admodum Reuerendos Fratres Custodes, exhibitis eorum clauibus vna cum claue præfati Eminentissimi, & Reuerendissimi Domini Cardinalis, statim aperta fuit Area prædicta in quatuor partibus ipsius à parte anteriori, & ab ea amoto cristallo inuenimus corpus dicti Beati Iacobi collocatum stratum in dicta Arca apparentes tantum eius caput, & manus repositæ ante pectus ad modum Crucis, & reliquum corpus dicti Beati, indutum veste serica coloris cinericij cum caputio; Qui Domini Iudices delegati viso dicto sacro corpore, illoque magna deuotione venerato, mandauerunt prædicto Reu. Patri Guardiano dicti Conuentus exvi corpus dicti Beati prædicta veste, ad hoc vt commodius inspicere, amouere, & obseruari posset à Peritis electis, & Testibus: Et tunc Præfatus Reuerendus Pater Frater Antonius ab Auersa Guardianus dicti Conuentus denudauit Sacrum corpus dicti Beati Iacobi dicta veste, & caputio. Quo facto magna diligentia, & deuotione præfati DD. Iudices descenderunt à dicto, & sederunt in dicto Sacello, & statim mandauerunt dd. Magnificis Peritis electis accedere vnus post alium super dicto Altare ad obseruandum diligentèr dictum Sacrum corpus ad finem formandi veram relationem, & fidem secundum eorum Peritiam, & conscientiam præuio eorum Iuramento iam præstito, &

§. 2. Descriptio Capsæ

§. 3. Descriptio Corporis Beati recognitio, & inspectio eiusdem per Peritos facta.

reiterato pro obſeruantia litterarum Sacrorum Rituum Congregationis, qui ſtatim vnus poſt alium aſcenderunt ſuper dicto Altare, & præſentibus, & aſſiſtentibus præfatis DD. Fidei Subpromotoribus, & Teſtibus, meque infraſcripto Notario deputato, viderunt Corpus d. Beati Iacobi de Marchia, illudque tetigerunt, palpauerunt, amouerunt, & extollerunt, & totas ipſius partes, à Capite vſque ad pedes. Qua obſeruatione, recognitione, ac deſcriptione per eos facta vnuſquiſque eorum fuit interrogatus à præfatis Dominis Iudicibus delegatis ſuper ſtatu dicti Sacri Corporis Beati Iacobi de Marchia, qui Magnifici Periti vnus poſt alium reſponderunt ſtante diligentiſſima obſeruatione per eos facta ſuper Corpore dicti Beati, eſſe miraculoſum ſtatum Corporis prædicti Beati propter Incorruptionem, & flexibilitatem ipſius per ſpatium duorum ſeculorum, & annorum 24. ex cauſis, & rationibus ab ipſis aſſignandis in relationibus, & fidibus ab ipſis faciendis, & coram ipſis Dominis Iudicibus præſentandis ſecundum eorum Peritiam, & conſcientiam: & tunc præfati Domini Iudices Delegati auditis prædictis Magnificis Peritis, iterum aſcenderunt ſuper dicto Altare ad obſeruandum Sacrum Corpus prædicti Beati Iacobi præſentibus, & aſſiſtentibus prædictis DD. Fidei Subpromotoribus, & Teſtibus, meque Notario deputato, qui omnes viſo, reuiſo, tacto, & palpato dicto Corpore, viderunt, & inuenerunt dictum Sacrum Corpus Beati Iacobi eſſe integrum, & incorruptum excepto Naſi apice, & in latere ſiniſtro dicti Corporis deficere vnam coſtam, illamque, vt dictus Pater Guardianus dicti Conuentus dixit, eſſe collocatam in Statua Argentea, eiuſdem Beati, quæ conſeruatur in Cappella Theſauri Diui Ianuari conſtructa in Carhedrali Eccleſia Neapolitana, viderunt quoque, & inuenerunt omnes partes dicti Corporis Beati Iacobi ſuam naturalem continere vnionem excepto in dextero pede, in quo obſeruatur deficere os Nauiculare, & in Articulo ſiniſtri humeri eſſe aliquantum dimotum articulum à ſuo loco, & Ventrem apertum abſque viſceribus, & Inteſtinis, & toracem minimè apertum eſſe, & cauitates ipſius albo Cotone repletas; Pariter viderunt, & obſeruauerunt Caput, Collum, & Brachia dicti Beati Corporis eſſe flexibiles, ſicuti etiam manus, digitos flexibiles, & vngues habere plantatas, & Caput prædictum integrum ſine vlla apertura eſſe, oculoſque clauſos cum ſuis Palpebris, & dictum Caput retinere ſuas Auriculas integras, ſed aridas, & totum hoc obſeruatum, & viſum fuit, & irà teſtati ſunt præfati Eminentiſſimus, & Reuerendiſſimus D. Cardinalis Cantelmus Archiepiſcopus, & Illuſtriſſimi, & Reuerendiſſimi Domini Epiſcopi Maſſæ Lubrenſis, & fundanus Iudices delegati, & DD. Fidei Subpromotores, & Teſtes, proùt ego etiam Notarius deputatus pariter fateor, & atteſtor, quia omnia prædicta vidi, audiui tetigi, obſeruaui, palpaui, & deſcripſi; Inſuper præfari Illuſtriſs., & Reuerendiſs. Domini Epiſcopi Maſſæ Lubrenſis, & fundi, & etiam prædicti Illuſtriſs., & Reuerendiſs. Dominus Ioannes Andreas Siliquinus Generalis Vicarius Neapolitanus Admodum Illuſtres, & Reuerendi Pater Don Ioannes Marciano, Don Aloyſius Capicius Galeota Teſtes, vt ſupra deputati

§. 4. Iudicium Peritorũ in actu recognitionis atteſtantium ſtatũ prædicti Corporis eſſe miraculoſum.

§. 5. Inſpectio, tactus, & palpatio Corporis facta à DD. Iudicibus eiuſque deſcriptio, & Iudicium ſuper flexibilitate.

§. 6. Atteſtatio DD. Iudicum, & Peritorũ circa odorem manatum ex d. Corpore.

tati ad interreſſendum dictæ obſeruationi, & aliqui etiam de præfatis Excellentiſs. Dominis Magnatibus, qui interuenerunt pro Teſtibus rogatis vna cum præfatis D. Subpromotoribus Fidei, & Peritis dixerunt ſenſu percepiſſe odorem aliquem ſuauiſſimum, quod etiam à Me Notario Deputato obſeruatum fuit tempore recognitionis, & obſeruationis Corporis prædicti B. Iacobi, qua viſitatione, & obſeruatione modo, quo ſupra peracta præfati Domini Iudices delegati oſculato prius magna deuotione d. Sacro Corpore, mandauerunt d. Reuerendo Patri Guardiano d. Conuentus iterum indui dictum Sacrum Corpus eius veſte, Caputio modo quo ſuprà priùs erat indutum, & ſtatim d. Reuerendus Pater Guardianus proprijs manibus coram præfatis Eminentiſſimo D. Cardinali, & dd. alijs D. Iudicibus delegatis, Fidei Subpromotoribus, Teſtibus, meque infraſcripto Notario, & Actuario deputato induit dictum Sacrum Corpus ſupradicta veſte ſerica coloris Cinericei, & Caputio, deindè clauſa dicta Arca à præfato Reuerendo Patre Guardiano, & alijs prædictis Cuſtodibus dicti Corporis dictis quatuor clauibus vna cum claue præfati Eminentiſs. & Reuerendiſs. D. Cardinalis Cantelmi, præfati D. Iudices deſcenderunt à d. Altare, & acceſſerunt ad Sacriſtiam d. Sacelli, vbi Reuerendus Pater Frater Ludouicus ab Auerſa Sacriſta d. Sacelli oſtendit eis aliquas Sacras Reliquias eiuſdem B. Iacobi de Marchia, quæ conſeruantur in quadam Arca in Sacriſtia prædicta, nempè baculum d. Beati, Corda linea, Biretum, & Calix, & nonnullæ petiolæ lineæ, ſeù fragmenta linea intincta Sanguine eiuſdem Beati, quæ omnia magna veneratione conſeruantur, ſicuti etiam aliqui libri manuſcripti, & aliæ ſcripturæ, & memoriæ d. B. Iacobi conſeruantur in d. Sacriſtia, & demùm obſeruauerunt totum d. Sacellum cum eius Cappellis, & picturis, nec non omnia paramenta, & Sacra Suppellectila prætioſa, vota argentea, & Tabellas Votiuas appenſas ad parietes d. Sacelli, Candelabra, Flores, Vaſa, & Lampades Argenteas, Cruces, Calices, & Candelabra argentea, & alia prætioſa Supellectilia, quorum Maior pars fuit effectui poſt Beatificationem d. Beati Iacobi, vti dicti Patres, dixerunt, & demùm præfatus Eminentiſſimus, & Reuerendiſs. D. Cardinalis, & Illuſtriſs. & Reuerendiſs. Domini Epiſcopi Iudices Delegati coram præfatis D. Fidei Subpromotoribus Teſtibus prædictis, meque infraſcripto Notario obſeruauerunt in ſuperficie d. Sacelli depictam à Celeberrimo Pictore Equite Maximo memoriam flammarum erumpentium à Monte Veſſuuio in anno 1631. in qua apparet Corpus d. B. Iacobi de Marchia collocatum in Arca ſub Pallio proceſſionaliter ductum ad proſpectum d. Montis cum Turba Magna Populi comitantis dictum Sacrum Corpus in forma pœnitentium cum interuentu poſt dictum Pallium Eminentiſs. D. Archiepiſcopi Neapolitani, & Excellentiſs. Proregis, & aliorum Magnatum huius Ciuitatis, & ob tarditatem horæ non fuerunt deſcriptæ in hoc inſtrumento aliæ memoriæ depictæ in dicto Sacello, quapropter præfati Domini Iudices Delegati mandauerunt mihi Notario Deputato deſcribi totum d. Sacellum in alio Inſtrumento ſecundum interiorem, & exteriorem illius formam cum omnibus memorijs in eo depictis vna cum omni-

§. 7. Actus induendi Corpus factus coram DD. Iudicibus.

§. 8. Reſeruatio Arcæ.

§. 9. Deſcriptio aliarũ Reliquiarũ Beati.

§. 10. Deſcriptio, & inſpectio totius Sacelli.

bus ornamentis, & paramentis pretiosis ipsius, & sic terminauerunt dictam visitationem &c.

Num. 4. *Depositiones DD. Testiũ, qui fuerunt adhibiti in recognitione, & descriptione Corporis Iudicialitèr facta Vicario Generalis Emin. D. Archiepiscopi.*

XXXX. *Testis adhibitus in Visitatione Sepulchri Reu. D. Ioannes Andreas Siliquinus Vicarius Generalis Neapolitanus Proc. fol. 1055. ater.*

Interrogatus super repertis in Sepulchro dicti Beati Iacobi de Marchia Ord. Min. Obser. Sancti Francisci tempore visitationis factæ per præfatos Dominos Iudices Delegatos, & Fidei Subpromotorem, & alijs Testibus in Sacello prædicti Beati recognoscendo dictum Sepulchrum, & Corpus eiusdem Beati cum omnibus eius circumstantijs, & quatenùs &c. Proceff. fol. 1056. ter.

Respondit.

Essendosi conferito l'Eminenza sua Sig. Cardinal Cantelmo Arciuescouo di Napoli, e lor Sig. Illustr., e Reuerendiss. Monsig. Vescoui di Massa Lubrense, e di Fundo Giudici Delegati Apostolici dalla Congregatione de Sacri Riti sopra la Canonizatione del Beato Giacomo della Marca de Minori Osser. di San Francesco vna giornata di Mercordì li due del presente Mese di Giugno à circa le 21. hora nella Venerabile Chiesa di Santa Maria della Noua de Padri Minori Osseruanti di San Francesco per visitare il Sepolchro, e Corpo di detto Beato, che si conserua nella Cappella del medemo Beato sita in detta Chiesa di Santa Maria della Noua, doue Io interuenni per vno de Testimonij chiamato, e giurato ad osseruare, e vedere detto Corpo, doue Io stando, viddi aprire la Cassa, doue si conserua il Corpo di detto Beato Giacomo della Marca, che stà sopra l'Altare Maggiore di detta Cappella, che è vna Cassa di Marmi con Cristalli auanti, quale fù aperta con più Chiaui vna delle quali si conserua da Vostra Eminenza, e tre altre tutte diuerse si conseruano dalli Padri Custodi di detto Corpo della medema Religione. Quale Cassa essendosi aperta, e vistosi il Corpo di detto Corpo, quale staua in detta Cassa vestito con vn habito di Seta di colore Cenericcio, quale Abito per Ordine di Vostra Eminenza, e di lor Signori Illustr., fù scouto dal Padre Guardiano del detto Conuento, à fine che si potesse meglio osseruare da Periti, e Testimonij; Viddi il Corpo di detto Beato Giacomo distesso dentro detta Arca di Marmo, quale era tutto intiero, eccettuatane vna costa, che alcuni Padri di detto Conuento dissero esserli stata leuata molti anni sono per riporla nella Statua d'Argento di detto Beato, che si conserua nella Cappella del Tesoro di questa Catedrale trà gl'altri Santi Protettori di questa Città, e viddi, che era tutto Incorrotto, come anco viddi, che essendosi fatto l'esperienza, la Testa di detto Beato era Flessibile, e si piegaua da tutte le parti, come se fusse stato viuente, e l'istessa Flessibilità con l'istessa esperienza fattane, viddi nelle Braccia mani, e gambe, anzi Io medesimo toccai con le mie mani le sudette parti, & osseruai anco, che la carnagione era morbida, come anco osseruai l'istessa morbidezza nel ventre di detto Beato, benche mancano le viscere, & intestini, quali cauità erano piene di bombace, e viddi anche che detta bombace, che era nel luogo delle Viscere era bianca, &

§. 1. *Descriptio Corporis d. Beati Incorruptio, & flexibilitas.*

de visu, & contactu.

asciut-

aſciutta ne daua alcun'odore, oſſeruai ancora, che mancaua nel Corpo di detto Beato l'Oſſo Nauicolare del Piede deſtro, e la punta del Naſo, però tutto il detto Corpo era tutto contiguo, nè ſcompaginato in parte alcuna, tolto, che vn'oſſo del braccio, che vniſce con la Spalla ſiniſtra, era vn poco slogato però teneua la ſua collegatione, e nel tempo, che faceua detta oſſeruatione in detto Corpo, ſentij, che ne ſcaturiua vn' odore ſuauiſſimo, dal detto Corpo, come anco fù ſentito il medeſimo odore da altri, che ſtauano iui preſente, cioè da' lor Signori Giudici Periti, e Teſtimonij, come ogn'vno di loro diſſe con commune ammiratione, doppo della quale oſſeruatione viddi chiudere la detr'Arca eſſendoſi di nuouo ripoſte le veſti Cinericee al detto Corpo dal Padre Guardiano di detto Conuento, e fù ripoſto il Criſtallo auanti dett'Arca, e poi quella ſerrata con la chiaue, che ſi conſerua da Voſtra Eminenza, e trè altre chiaui, che ſi conſeruano dalli detti Padri Cuſtodi di detto Corpo, e queſto è vero, e lo depongo in mia Coſcienza con giuramento.

Io Gionanni Andrea Siliquino Vicario Generale dell' Emin. Sig. Card. Cantelmo Arciueſcouo hò depoſto quanto di ſopra mano propria.

XXXXI. *Teſtis adhibitus vt ſuprà Admodum Reu. Pater Don Ioannes Marciano Congregationis Oratorij atatis ſuæ annorum 60. Proc. fol.* 1061.

Interrogatus ſuper repertis in Sepulchro dicti Beati Iacobi tempore viſitationis factæ cum eius Interuentu per præfatos Dominos Iudices in Sacello dicti Beati recognoſcendo Corpus eiuſdem Beati etiam ſuis circumſtantijs, & quatenùs.

Reſpondit.

Eſſendomi trouato preſente per ordine di Voſtra Eminenza Sig. Cardinal Cantelmo Arciueſcouo di Napoli, e di lor Sig. Illuſtr. Sig. Veſcoui di Maſſa Lubrenſe, e di Fondi Giudici Delegati Apoſtolici nella Cauſa della Canonizatione del Beato Giacomo della Marca dell'Ordine de' Minori Oſſeruanti di San Franceſco, e per la viſita, e recognitione del Corpo di detto Beato nella ſua Cappella ſita nella Chieſa di Santa Maria della Noua di queſta Città ſotto il dì Mercordì 2. del preſente Meſe di Giugno del corrente Anno 1700., & eſſendo ſtata aperta la Caſſa di Marmo, doue ſi conſerua il Corpo di detto Beato Giacomo viddi, che il Corpo di detto Beato era veſtito con Abito di ſeta di colore Bigio, il quale fù ſcuſcito, & aperto dal Padre Guardiano del detto Conuento per ordine di Voſtra Eminenza, e di lor Sig. Illuſt. Veſcoui Giudici Delegati, che iui aſſiſteuano, acciò meglio li Periti poteſſero oſſeruarlo, alla qual recognitione Io mi trouai preſente nel principio, ſino al fine, & ancora Io oſſeruai eſſere il detto Sacro Corpo tutto intiero: e ſolo mancarui vna particella della Coſta nel lato ſiniſtro, quale fù preſa anni ſono per riponerla nella ſtatua d'Argento di detto Beato, che ſi conſerua nella Cappella del Teſoro del Glorioſo San Gennaro Principale Protettore di queſta Città ſita nella Catedrale di Napoli, così ancora l'eſtrema parte del Naſo, & alcune parti del Piede deſtro, le quali ſi ſuppo-

De viſu.

ne

no esserne state prese per diuotione, e Reliquia.

Similmente osseruai non esserui l'Interiora del medemo Corpo in vece delle quali erano quelle parti ripiene di Bombace parte della quale, che era vicino al lato della Costa mancante, pareua insuppata di qualche liquore, che non si possesi sapere, che cosa era, e la bambace di sotto era asciutta, e candida, si come era ancora asciutta qnella poca bambace, che era colorata. Erano di più tutte le parti del Sacro Corpo di detto Beato insieme connesse, e solamente la giuntura del Braccio sinistro, doue s'vniua con l'Omero era alquanto slogata forse per caggione, che da quel lato fù tolta l'accennata parte della Costa.

Viddi di più esser tutt'il Corpo ricoperto della sua propria pelle, alquanto annerita nel Capo, s'osseruorno anco da me l'orecchie intiere, mà diseccate, e similmente le palpebre chiuse, sotto le quali si scorgeua esserui il frutto dell'occhio, e cedeuano al tocco del mio deto.

§. 2. Integritas, & flexibilitas Corporis.

Di più osseruai, che il detto Capo era tutto intiero, e sano, senza apertura alcuna, frà le Coste osseruai, e toccai li nerui con qualche parte di Carne diseccata, & à me parue, che in qnella parte fusse la Carne, e li Nerui fossero più morbidi, & arrendeuoli. Nel Braccio sinistro essendosi trouato aperta la pelle in vna parte, viddi, e toccai li Nerui del detto Braccio intieri, mà diseccati, che sembrauano come corde nella mano del medemo braccio, come anco nell'altra si conseruano anco intiere l'vgnie, e solo il deto grosso di vna delle dette mani stà alquanto slogato. Sotto il petto viddi l'apertura fatta per ricauarne le Viscere, la quale poi fù ricusita, nè per quanto tocca al mio corto giuditio fù fatta detta apertura per imbalsamare il detto Corpo del Beato, mà solo per ricauarne, come hò detto l'Interiora, non essendosi da'Periti, e dagl'altri assistenti riconosciuto vestiggio alcuno di Balsamo, ò altra cosa preseruatiua da corruttione. Per quanto tocca poi alla testa di d. Beato, è indificultabile, che non sia stata imbalsamata, perche conforme hò detto di sopra, è totalmente intiera. Le Gambe, e le Cosce erano similmente ricoperte di pelle intiere, & incorrotte, che cedeuano al tocco del mio deto, mà à me parue, che maggior morbidezza conseruassero quelle parti intermedie delle Coste, sì che toltone le parti mancanti già accennate, osseruai tutto il detto Corpo intiero, & incorrotto. Fù anco da me osseruato la flessibilità delle membra di detto Beato Giacomo, e particolarmente quella del Collo, che s'inchinaua, e voltaua come i Periti voleuano, anco le braccia erano flessibili particolarmente il sinistro con tutto che fusse slogato alquanto doue attacca con l'Omero, pure nel Gomito era flessibile, anco le gambe erano flessibili, conforme Io viddi, & osseruai. Nel

§. 3. Odor suauissimus in actu recognitionis Corporis.

punto, che si faceua questa osseruatione da'Periti parue à me di sentire vn certo odore, e lo dissi all'altri, che erano presenti doppo qualche spatio fù sentito anco dagl'altri, secondo dissero, il che mi parne più stranagante, perche hauendo Io odorato la bambace, che se cauò in mia presenza così dal petto come dalla Costa, non haueua odore alcuno, e questo è quanto

Io

Io hò visto, & osseruato, e lo depongo per la verità con giuramento in mia coscienza.

Io Giouanni Marciauo della Congregatione dell' Oratorio hò deposto con Giuramento, vt supra.

XLII. Testis adhibitus vt supra Illustrissimus D. Don Aloysius Capicius Galeotta Canonicus Neapolitanus etatis suæ annorum 34. Proc. fol. 1067.

Interrogatus super repertis in Sepulcro Beati Iacobi de Marchia tempore visitationis facta per ipsos Dominos Iudices Delegatos, & recognitionis, ac descriptionis Corporis eiusdem Beati Iacobi, & quatenùs.

Respondit,

Essendomi Io conferito sotto la giornata di Mercordì due del corrente mese di Giugno del presente anno 1700. nella Venerabil Chiesa di Santa Maria della Noua de' Padri Minori Osseruanti di San Francesco vnitamente con Vostra Eminenza Sig. Cardinal Cantelmo, e loro Signori Illustriss. Vescoui di Massa Lubrense, e di Fondo Giùdici Delegati dalla Sacra Congregatione de' Riti per visitare il Corpo del B. Giacomo della Marca, e riconoscerlo, viddi aprire la Cassa, nella quale si conserua il Corpo di detto Beato esistente sopra l'Altar Maggiore della Capella del medemo con più chiaui, & ocularmente, e con somma attentione riconobbi, & osseruai doppo essersi scuscito l'Abito di seta di color bigio, che copriua detto Corpo, che il medemo Corpo era intiero, & incorrotto, ne li mancaua parte alcuna, eccetto la parte inferiore verso la pianta del piede destro, e l'Interiora, e certa parte del Costaro sinistro, quale secondo hò inteso fù tolta, e si ritrona riposta nella statua d'argento di detto Beato esistente dentro la Capella del Tesoro di San Gennaro nella Caredrale di Napoli frà le statue de' Protettori della medema Città, come anco osseruai, che vi mancaua la punta del naso.

Di più osseruai attentamente, che nel Braccio sinistro mancandoui vn poco di pelle, li nerui stauano tesi, & intieri, & al tatto della mano cedeuano, benche pochissimo.

Di più li Nerui, e le Fibre, che chiamano li Periti, li quali in presenza mia riconoscenano il detto Corpo Fibre Intercostali erano atrendenoli; e cedeuano al tatto della mano, del che Io con le mie mani feci l'esperienza. Tutto il Corpo di detto Beato era ricoperto della pelle, seù Cute, & in particolare la Testa, dico tutto il Corpo, cioè quella parte del medesimo, che fù osseruata, cioè la parte interiore, e laterale, mentre le parti humerali, & inferiori non furono da me vedute, se bene la parte humerale superiore fù toccata da me, e dal tatto fù facile riconoscere, che vi era la pelle, specialmente la Testa era intiera, e senza incisione, ò decorticatura aleuna, e l'orecchie stanano diseccate, mà intiere, come anche le palpebri, le quali stauano chiuse, e dal vedersi le medesime palpebri turgide, e piene, conobbi, che vi erano sotto li frutti degl'occhi, la Bocca stana chinsa, si che non potei osseruare li Denti, ò altra parte interiore della medema Bocca; Il Braccio sinistro in quella par-

§. 4.
Mollities, & tractabilitas partium Corporis, earumq; descriptio, & flexibilitas.

parte, per la quale si congiunge con l'Vmero staua alquanto disgiunto, e smosso, il che, secondo intesi, & anche Io nell'attuale recognitione ne formai giuditio, fù cagionato dall' essere stata tolta la parte del Costato sinistro con poca esattezza, e delicatezza, anco il ginocchio destro staua alquanto smosso, e si conosceua qualche slocatura nell' Osso, del resto tutto il Corpo di detto Beato staua secondo le sue parti connesso, e continuo, & in particolare nelle Mani si osseruauano l'Vnghie in tutte le dita, e daua merauiglia il vedere questa congiuntione, e lo sperimentare con il mio tatto la rendeuolezza nella parte, nella quale l'Vnghie si vniscono con il rimanente delle deta. Il che secondo diceuano li Periti vnitamente con li quali Io osseruauo dette cose, proueniua dall' integrità; incorruttione, & arrendeuolezza delli nerui. Nella parte anteriore sotto il petto osseruai ocularmente, e col tatto vna longa incisione, e le due estremità della pelle incisa erano vnite con vna longa cuscitura. E perche, come hò detto di sopra vi mancauano tutte le viscere, feci giuditio, che detta Incisione non fù fatta per imbalsamare, mà solamente per canar fuori molti sfilacci, quali certamente non erano di carne, mà si accostauano alla qualità di bambace, come di bambace era pieno la cauità rimasta, e cagiouata dall' estrattione delle viscere, quali sfilacci è bambace hauendomele accostate al mio naso non diedero odore alcuno, conforme ne anche daua alcuno odore la bambace, che in qualche notabile quantità, viddi estrarne dalla cauità del Costato sinistro, la quale viddi riponere, e parre di detta Bambace estratta dalla detta cauità del Costato sinistro era bianca, e parte haueua vn colore, che tiraua al rossaccio mortificato, & oscuro. Si che non potei formare giuditio, se detto colore fosse peruenuto da liquore, ò da altra causa, staua però tutta la bambace asciuttissima senza dar' odore alcuno. Osseruai ocularmente la flessibilità del Corpo di detto Beato, come anco con il tatto, e specialmente la piegheuolezza del collo, mentre non solo si inclinaua verso il petto, mà anco nei lati; dal che fù facile al Padre Guardiano di detto Conuento leuare, e mettere il Cappuccio. Nelle Braccia, e nelle Gambe osseruai l'istessa flessibilrà' però maggiore nelle Braccia, e conforme anche hò detto disopra nell' vna, e nell'altra parte al tarro cedeua la pelle, e cedeuano li nerui. Nella ricognitione sudetta turti gl' Astanti sentiuano vna fragranza secondo diceuano, & à me parue, che anco la sentiuo, mà poco sensibile, fatta poi d. osseruatione viddi chiudere con più chiaui la d. Cassa del Sacro Deposito, vna delle quali restò appresso di Vostr'Eminenza Sig. Card. Cautelmo, e questo Io l'hò deposto, e depongo in mia coscienza.

I dette viscere, in luogo delle quali viddi, che furono cauati sfubi

§. 5. Fragrantia odoris in actu recognitionis.

Io Cimiliarco Don Luigi Capece Galeota hò deposto, vt supra.

Num. 5. *Relationes Peritorum, qui fuerunt præsentes in visitatione,*

Die Mercurij 4. Nonas Iunij 1700. Neapoli Iurato mihi de veritate dicenda in Cathedrali Ecclesia, & propè in Cappella Palatij Archiepiscopalis coràm Eminentissimo, & Reuerendissimo Domino Cardinale Canrelmo Archiepiscopo Neapolitano Vigilantissimo, & Illustrissimis, & Reuerendissimis Dominis Episcopis

copis Maſſæ Lubrenſis, & Fundano munus iniunctum fuit à præfatis DD. Iudicibus, vt ad celeberrimum Deiparæ Gratiarum Templum, quod Sancta Maria Nouanenſis dicitur, confeſtim me contuliſſem, & ſignanter ad Beati Iacobi Sacellum in eadem Eccleſia ſummis ornatibus inſignitèr decoratum, vt Venerabile Corpus illic fragranti fidelium deuotione expoſitum omni qua decet ſolertia attentiùs expendiſſem, atque de eiuſdem ſtatu naturali, vel miraculoſo, candidè mea ſenſa expreſſiſſem, hoc quadruplici claue clauſum Marmoreo lapide circumſeptum adinueni, mox recluſam arcam illico ſuis tegumentis exutum mihi contemplàudum occurrit, de qua re me plenam ampliſſimamque fidem facturum polliceor. Quamobrem primo Teſtor vniuerſum Beati Iacobi Marchienſis Venerabile Corpus, cùm intrinſecus, tùm extrinſecus ab omni prorſus corruptione integerrimum perpendiſſe, & ſi nonnullæ eiuſdem Corporis partes os crimicum, dexteri pedis Nauiculare ſupra ſiniſtri lateris coſta, cæteraque imiuentris viſcera defeciſſent, quæ quidem omnia ex accurata partium obſeruatione ereptas fuiſſe mihi conſtitit, quod ſanè naturaliter euenire ducentis viginti tribus poſt annis minimè poterat, quià ſtatim, ac corpora à naturali vita recedunt quamquàm inhumata ſint non modo abientis, extraneique caloris vi, ac fermentationis ope putrefieri, corrumpique ſenſim videntur, verum etiàm nec partium quidem carnoſarum veſtigium intueri poſſe comperimus, ſtraut in nudum, & exuccum ſceleton conuertantur. Qua propter cum præfatum Venerabile Corpus non ſolum incorruptum, & ab omni putredinis labe randiù ſeruatum, ſed & vndique incomparabili, & cæleſti, vt ità dicam odore fragrans, qui eo ſenſim creuiſſe viſus eſt, vt eum aſſidentes omnes vnanimiter admirarentur deprænderim iuremerito id non niſi vi ſupra naturales vires agente, ac prorſus præter naturæ ordinem fieri potuiſſe exiſtimaui. Caput inſuper incolume, nullamque ex parte peruium, atrentè cum explorauerim, non ſine Miraculo ob Cerebri incorruptionem contingere potuiſſe cenſui. Cæterum, quod ad flexibilitatem attinet, eamdem numero admiratione captus fateor illam in nonnullis Beati Corporis partibus, vt in Collo, Brachiorum articulis, & in ſiniſtro genu adeo ſenſibilem obſeruatam fuiſſe, vt nihil ſupra, & hoc ni fallor non ſolùm roridæ cuiuſdam ſubſtantiæ tamdiù reconditæ in articulorum intercapedinibus opè courigiſſe, ſed etiam tendinoſarum, muſculoſarumque partium ſuis neruoſis principijs reſpondentium, vi ſupernaturaliter euenisſe non abs re firmiter putaui; Quæcumque enim corpora paulo poſt obitum rigida nimis fieri neceſſum eſt, imò non ſecùs, ac ſigna ſub ſole areſcunt eòque magis, quo Balſamis fuerint imbuta, quid præterea de aliquali cutis mollitie dicturus, ſimiliter cum hæc propria, quam pollebat tractabilitate tactui reſpondentem, mirabili loqui videbatur, quæ quidem mollities, vtpotè quæ ab vnctuoſa quadam carnium ſubſtantia partibus ijſdem, hærente inuiuentibus fiat, non ſine noſtra admiratione, hoc quoque in corpore prorſus, Thaumaturgo obſeruare potui; Hæc ſunt, quæ fidem meam ſolemni Iure Iurando obſtrictam ſoluam, ſincerè, candidè, & abſque vllo

& recognitione Corporis Beati, Primus Peritus. Nempe D. Ioannes Seuerinus proceſſ. fol. 1027.

§. 1.
Incorruptio, & Integritas, & Iudiciũ circa flexibilitatẽ.

§. 2.
Mollities cum vnctuoſa Carnis ſubſtantia obſeruata.

mendacij fuco apud omnes, & singulos præsentes inspecturos testor, atque confiteor, quæ quidem, & si mirifica, & humanæ mentis captum superare videatur non mirabitur tamen is, cui olim mirabilis sit Deus in Sanctis suis apprimè perspectum fuerit, præsentes igitur propria manu dedi, proprioque sigillo munidi. Neapoli 9. Iunij 1700.

Ego Doctor Phisicus Iosephus Seuerinus Regius generalis Protomedicus, & Excellentissimi Ducis Medinæ Cæli à Cubiculo Medicus, & Celeberrimorum Sanctissimæ Annunciatæ, & Incurabilium Zenodochiorum primarius Testor, & fidem facio, vt supra.

Loco Sigilli Impressi.

Secundus Peritus.

Proc. fol. 1029. ter. Dominicus Boninco.atrus Medicinæ Professor.

Testor Iuramque fidem facio Ego subscriptus Medicinæ Doctor in hac Neapolis vniuersitate supremæ Cathedræ eiusdem facultatis Professor Comes Palatinus me iussu Eminentissimi Cardinalis Cantelmi vigilantissimi Archiepiscopi ad obseruandum, explorandumque Beati Iacobi à Marchia Corpus perrexisse, vt si quod naturæ vires transcendens, & eo contexero cognouerim fideliter referam, scribamque tanti Principis idcirco, vt par est mandatis obtemperans, præstito prius in eiusdem Eminentissimi manibus strictissimo Iuramento de veritate dicenda, secretoque seruando cum alijs duobus Phisicis, tribusque Chirurghis, ad id quoque specialiter deputatis, ad Cænobium Sanctæ Mariæ Nouæ nuncupatum die 2. Iunij huius anni 1700. me contuli, in quo quidem Cænobio eiusdem Beati Iacobi Corpus requiescit. Quò cum peruenissem Eminentiss. Dominus cum duobus Illustriss. Episcopis, suoque Domino Vicario, & aliquot Cathedralis Ecclesiæ Reuerendissimis Canonicis, sexquè Secularibus magnatibus. In actus Testimonium rogatis coram illis ad Beati Corpus, accessimus, quod marmorea Arca inclusum inuenimus, quæ vndique marmore obsita vno solum latere hiabat, quod Cristallo quatuor clauibus clausum tegebatur. Reserata Cristallo penitusque auulsa facta fuit nobis copia videndi, palpandique Beati Corpus hoc autem procera videbatur statura, supinumque super statulum intra Arcam iacebat, manibus Crucis in modum supra pectus, in quorum digitis prætiosi aliquot Anuli fulgebant, pectusque aliæ quoque gemmæ (credentium Vota) ornabant. Tunicam induit sericeam sui Ordinis colore perfusam, eademque ex tela supra caput, & collum habet Caputeum, pedes verò lineo pluribus circumuolutionibus obuolutos, atque contestos inuenimus; Vt ergo Corporis, singularumque Partium statum diligenter, minutique contemplaremus, abiectis exterioribus cunctis Tunica nempè, Caputio, & lineo linteo denudatum est Corpus, huius autem status nostris oculis, nostrisque manibus talis se obtulit; Incorruptum iacebat, nulliusque præsentis, vel præteritæ putredinis signa ostendebat, nullus odor, neque iucundus, neque molestus ab Arca, & Sacro Corpore erumpebat omnes partes suis proprijs in locis repositæ naturalem continuitatem habebant, ossium omnium deatticulatio cum suis ligamentis, tendini-

§. 3.

Iudicium super incorruptione.

dinibus, & Muſculis, naturalem compoſitionem ſeruabat, excepto ſiniſtri Humeri articulo, qui ob laceratum ligamentum parum à ſuo loco decederat, ſed nihilominus continuitatem ſeruabat colli vertebriæ flexibiles viſæ ſunt, indeque caput, & collum ſinè diſcrimine attolli, & flecti poterat. Caput, omneſque faciei partes non ſolum ſummam integritatem ſeruabant, ſciſſuram nullam, nullamque ſectionem habentes, ſed cutis, in qua veluti recentèr tonſi peli nituntur terſa, & politis ſanè extenſa tegebat. Oculi in ſuis cauitatibus poſiti continentium palpebrarum, tegmento abſconditur Os clauſum, labia integra, naſus intactus, præterquam in apice vbiuix parumque eroſus aures obductæ non aliter ac in viuo faciei, capitiſque ſtructuram integrabant: Cerebrum non fuiſſe ademptum, ſed in ſuo loco ſeruari cranij, pericranijque perfecta integritas manifeſtò oſtendit.

§. 4. Deſcriptio capitis in cuius cuti fuerunt viſi obſeruati pili veluti recenter tonſi.

Poſt Capitis obſeruationem ad Toracem tranſiuimus integer viſus eſt propria cuti contectus, ſuiſque cutuis coſtis conſtitutus, in quarum inter Capedines, intercoſtales Muſculi degeminati, dum tangebantur, & leuiter comprimebantur, Tactui non renitebantur, ſed mollitiem non diſſimilem illi, quæ in animali mortuo, & infregidato retinebant Inſiniſtro tamen latere, parum ſupra coſtas confoſſus vnaque ex coſtis cultro auulſa, quæ dicitur in argentea ſtarua tunc incluſa, quando vt moris eſt pro huius Ciuitatis Patrono, Tutelarique fuit ſuſceptus; Thoracem ſine viſceribus inuenimus, albo, mundoque goſſipio, ſiuè cotone repletum goſipium extraimus, totumque Thoracem manibus intus luſtrauimus, ſed præter illud nihil in ipſo inuenimus; verum in hac extractione illud notabile fuiſſe nimirum totum goſſipium album, ſiccum, omnique prorſus odore ſpoliatum, porſione illa excepta, quæ Carne auulſæ Coſtæ ſubſternebatur; In qua rubrum, neſcio dixerim Sanguineum Colorem vidimus, ſed pars hæc quoque prorſus ſine odore toto hoc tempore, nec nobis, nec alicui ex aſſiſtentibus odor vllus ſe obtulit, brachia cum humeris naturalem inſertionem, connexionemque obtinent excepto ſiniſtro, ex quo (vt in principio retuli) Humeri articulus à ſua ſede parum motus eſt. Intactos habent Muſculos, Muſculoſamque Carnem, integra cuti contectos, manus, & digiti naturalem ſtructuram, & compoſitionem habent; Quarum digiti vnguibus ita validis firmantur, vt viuere videantur: Digiti nulla cum renitentia flectuntur, & extenduntur, ſed facilius in ſiniſtra, quam in dextera manu, in qua Pollicis articulus à ſua ſede excidit. Brachia quoque ad aliquam loci diſtantiam attolluntur, & deprimuntur, flectuntur, & extenduntur.

Demum imum ventrem obſeruauimus, ab hoc inteſtina, & viſcera exempta apparent à Pubis, namque oſſe ad mutro natam vſque Cartillaginem diſſectus conſpicitur, ſed non aliter, ac thorax mundo ſicco, odore alboque goſſipio repletus, cauitati, atque goſſipio naribus applicatis nullus odor perceptus. Crura perfectam organizationem, perfectamque retinent continuitatem, ſed in dextero pede os naniculare, deficit abſciſſum, vt ſuſpicor tremera, tibiæ, & pedes duriſſima, atque ſicciſſima,

reguntur pelle, Musculosaque caro pelli subiecta non solum in his, sed vniuerso in Corpore plusquam succissima, & exucca existit, & nihilominus comprimenti digito aliquantisper cedit, mollisque sentitur, hoc in ambobus fæmoribus euidens, sed in sinistro magis perspicuum. Denique totum Corpus siccissimum, & exuccum. Color autem fusus ex albo, & nigro compositus, nigrities tamen prævalet, & hic est Beati Corporis status.

S. 5.

Attestatio super odore emanante ex d. Corpore.

Non tamen tacendum, quod obseruationis tempore accidere visum est, cum non ego tantum non solum Medici obseruatores, sed omnes ad actum rogati sunt Testes. Est autem hoc aperta reseratæque Arcæ nullus odor perceptus prorsus est motu, manibusque tractato Corpore sensus odoris nullus ab extracto gossipio nullus manet odor, Medicorum manus, quæ mouerunt, tetigeruntque Sacrum Corpus, eiusque cauitates lustrarunt tribus circiter horis odorem habuerunt nullum, sed propè obseruationis, actusque finem per totam Cappellam, suauissimus odor spargitur, qui nullum ex nostratibus odoribus imitatur, sed Cælestem sapit suauitatem. Excitus ego ab suauissimo effluuio, internoque quodam gaudio afflatus non consilio, sed casu, manus, naribus admoueo, & stupens eumdem redolere odorem, competio eas statim offero duobus Illustrissimis Episcopis, qui propè me stabant, & odorem percipiunt, letequè Dominum benedicunt Beatumque laudant, sed hic stupor non desinit à templo egressus, meamque ingressus Domum exclamant Domestici quid est, quod tam suauissimè Oles, quid tecum Defers suauissimus hic odor duobus diebus non me relinquit, & audio meis Collegis, qui Sacrum Corpus tetigerunt, idemquoque accedisse.

S. 6.

Sententia Periti circa incorruptionem flexibilitatem, & fragrantiam miraculosam.

Ex his deduco euidenter probari, vt constans mihi est Sententia Corporis incorruptionem naturalem, intactamque continuitatem quarumdam Partium mollem, blandumque tactum, pariterque flexibilitatem, ac demum spiratam odoris fragrantiam intra naturalium causarum ambitum non contineri, sed Diuinæ potentiæ deberi, quæ naturæ mandat, & imperat, vt ita agat, vt ipse iubet, ideoque hæc quinque Miraculosa existere constanter affirmo.

Ratio cur Cadauera putrescant

Notum quippe est cuncta, valida, & humida sicuti sunt animalium Corpora naturaliter putrescere, & hoc ideò quia, vt quarto Meteororum 3. Aristoteles docet putredo, non aliud est, quam corruptio propriè, & natiuè caliditatis, quæ in vnoquoque humido est à caliditate externa, quæ in ambiente existit. Indè cum de mortua sensiensium corpora propriam, naturalemque humiditatem, & caliditatem obtineat naturaliter putrescunt, quia semper ab extrinseco ambiente circumdantur, tantoque citiùs, quanto ambiens callidius est, vt textu sequente idem Philicus, quæ quidem putredo Infimum, hoc est humidam, callidam, & grauem, olentem substantiam, & in Cinerem, insubstantiam nempè frigidam, & ficcam terminatur, vt citato Testis tertio habetur; Cùm itaque Beati Iacobi Corpus integro anno steterit sub terra, ventilatione, & effluuio impeditis, geminas ob quas causas cuncta putrescere *primo de diff. Febr.*

quar-

quarto oſtendit Galen. alijſquè ducentis viginti tribus in arca clauſum, atque non ſolum neceſſitudinario ambientis aeris, ſed continuo tot lampadum, totque cæreorum calore perfuſum incorruptum maneat, parteſque ferè omnes naturalem continuitatem connexionem ſitam, atque figuram obtineant id citra naturæ curſum, ſed ſummi factoris luſſu factum eſt. His eleſtica vis aeris copulanda, quæ vt notiſſimum eſt tanta, taliſque eſt, vt non ſolum humida Corpora ſiccet, incineritque, ſed & lapides, ferrumque limet propria, naturalique humiditate, qua partes colligabantur extracta tenuet, incineretque? Quomodo ergo Beati corpus, non ſolum in deſinenti aeris fluxu peſtatum, ſed humatum, effoſſum ſepe manibus tractatum, ſpoliatum, atque ſepiſſimè veſtitum in Cinerem non fuerit conuerſum, vel ſaltem partes laſſaris ligamentis, & fibris naturalem continuitatem non amiſiſſent, niſi ſummus ille noſtri conditor, cui omnia patent eum in præſenti ſtatu ſeruaſſet? Et quidem id loca, pelles, & Chordæ, imò omnia, quæ nimis veteraſcunt manifeſtò oſtendunt, ſi namque ad nimiam ſiccitatem peruenerint, quando manibus quamquam leuiter tractantur rumpuntur, atque franguntur.

Mirum eſt quod Corpus Beati pluries manibus tractatum conſeruetur intactum.

Nec turbentur, quia exenteratum, & ſinè viſceribus indicio, id proculdubio eſt aromate, & balſamo repletum fuiſſe ideoque naturali virtute à putredine, & incineratione ſeruarum, nàm primo plus quam probabile eſt nunquam fuiſſe Balſamo Conditum, cum ſolum inferior venter deſtectus appareat, cum tamen in Cadauetum balſamatione thorax quoque, & caput ſecentur, & balſamentur, haud aliter à putrefactione ſeruantur; Coniectura hanc fulgit, & pœnè euidenter conſtitnit, quod nullæ balſamationis notæ in Sacro Corpore appareant, non enim aliquod balſamicæ materiæ fragmentum, non odor non color, neque quod ſimile in illo viſetur, ſed fuerit inferior venter balſamo plenus & ob id à putredine, & corruptione ſeruatus; An & Thorax quoquè? minimè nam integer eſt ſectionem non habet, vndè ergo Balſamica paſta ingreſſa? Dixeris ex diſſecto inferiori ventre, ſeptoque tranſuerſo, lacerato potuiſſe repleri, potuiſſe quoque ex ea parte vbi deficit Coſta, ſed quam difficile (ne dicam impoſſibile) ſit non ſciſſo Thoracę illum tam benè balſamari, vt tam longo tempore à putredine ſeruetur minimè ignorare puto, tantoque magis quanto integro anno ſub humo fuerit, nec potuit ex loco deficientis coſtæ, nam poſt bina ferè annorum centena abſciſſa fuit quo tàm protenſo temporis ſpatio thorax putruiſſet Præterea non video in quem finem poſt balſamationem, balſamica materia fuerit indè ſeſtracta, ſed ſine inferior venter, & thorax balſamati caput proculdubio balſamatum non eſt curergo non putruit, cur cerebrum? cur oculi tam corruptibiles partes non putruiſſent, cur faciei pili non deciderunt, ſed adhuc videntur, ac ſi duobus diebus antè tonſa fuiſſet.

Excluditur poſſibilitas imbalſamationis.

Partium vnio, atque continuitas in Beati Corpore naturalis proculdubio non eſt nam parſium, Inſtrumentorumque vnitatem legamentorum, fibriarumque ope machinatur natura, quibus laſſatis vel fractis naturalis ſitus mutatur, & à naturali loco de-

Partium vnio ſuper naturalis.

fre-

flectunt, vt est communis medicorum, Anatomicorum Sententia, at verò lassantur ligamenta, & fibræ, quando humiditate fiunt, franguntur, quando sicciora euadunt, vt patet inchordis, & loris, sed quis dubitabit, quod qnando Beati Corpus fuit humo commissum vno anno humatum, humidius, imò humidissimum naturaliter fieri debuerat Certum æquidem, & constanti experientia compertum est, cuncta, quæ sub Tetra clauduntur humiditatem concipere, & si mortua fuerint ad putredinem sollicitari, qnando postea aeri exponitur, siccissimum, vt reuera factum est, ligamenta itaque, & fibræ prius lassari, deinde erumpi debuerant; tum præsertim quia, vel ob deuotionem, vel ob vestiendi, & spoliandi necessitatem, certo sciamus crura, btachia, manus, digitos, & collum sæpissimè varios subijsse motus, vt nos ipsi facere coacti fnimus, & quidem id lota, pelles, & Chordæ, imò omnia, quæ nimis vetera sunt, manifesto ostendunt. Si namque ad nimiam siccitatem peruenetint, qnando manibus tractantur, rumpuntur, minutasque in partes pertranseunt.

Mollities pariter Corporis supernaturalis.

Nec minus supernaturale est post 224. annos in octo Genarijs Senis Cadauere qui dum viuebat siccissimus erat, laboribus, Ieinniisque confectus in quibusdam singnlaribns partibus mollem obseruari tactum. Est æquidem id supernaturale, nam vt quarto meteororum *Text.* 14. Phisicus molle, & durum, quæ sunt Passiones Corporum tetminatorum ab humido, & sicco finnt, & quidem durum à sicco, molle antem fit ab humido, hic multa video, quæ naturæ vices, ordinemque trascendunt, signantque naturæ conditoris potentiam moritur, & hnmatur, hoc tempore non solum illa natutalis humiditas adest, quæ de partium constiturione exist it, desernitque pro siccarum glusione, & Vinculo, sed humorum, excrementorumque alia longè maior, quæ intra Corpns claudebatur, nec loci humiditas, & caliditas deest, quæ putredinem inquinationem, & fetorem sollicitant, sed natuta suum proprium motum sistit, induitque illi contrariam siccitatem. Notum quippe est calida, & humida præsertim in calido loco facilimè pntrescere, quod est in principio humidiora, & calidiora fieri, vt plnrimis in locis demonstrat Galenus, sed præcipuè *primo epid. Sec. par. Text. primo*, *ac primo de differentia Febr. Textu quarto* præter naturæ leges ascisscitur. Itaque siccitas, vbi autem siccitas dominatur ibi, & durities ibi tactui resistentia, vt quarto meteorum Phificus. At verò in Beati vniuerso Corpote summa videtur siccitas, & nihilominus tractabile est, quod cum summa siccitate copulari non potest, & quod admirabilins in quibusdam partibus non solum tractabile, sed molle, tactuique, haud renitens non aliter, ac si triduannm mortuum, vel Ceram tangeremus sed crescit stupor, quando has molliores pattes contemplor, sunt, vt retuli, inter costales Musculi, & illæ, quæ patum supra genu existunt; At verò illi vix paucam Musculosæ carnis portionem habent, itaut quibusdam ligamenta solum videantur, vt *libro 2. suæ Anat. refor. cap. 2. Bartolin. testatur*. Hæ verò sunt tendinnm expansotum ptocessus, ligamenta autem, & tendines ex proptia natuta cnm sicciora, & duriora existant, in tama-

magna, & vniuersali totius Corporis exiccatione, magis, magisque debebant exiccari maiorem duritiem induere, omnemque mollitiem exuere; Inter simbola namque facilior est transitus, vt mihi videatur summum Opificium ad maiorem Portenti admirationem voluisse in his partibus maiorem humiditatem relinquere, vt molles contra naturæ ordinem tactui sentiantur.

Colli, Brachiorum, digitorumque flexibilitatem prætereo, alias partes, vt à 224. annis mortuo quis pro opere naturæ vires admodum excedente non suscipiet? Videmus quippè de mortuorum Corporà naturaliter lyderari, infragidari, & inflexibilia fieri, sed Diuini portenti ratio, & quia in ligamentis, & tendinibus, quorum ope ossa mouentur, quæ naturaliter de mortuis lyderantur, & siccantur, humiditatem Diuina virtus seruauit. *Prout etiam flexibilitas.*

Nec obstat ad quamcumque loci distantiam, & differentiam non moueri; Nam ad id requiritur, vt Musculi contrahi, & relaxari possint, acciditque id, quia semper appositi fuerunt à statura locari, estque vnus alterius antagonista, vt dum vnus contrahitur alter extendatur Musculus autem, qui contrahitur, & flectitur intra se ipsum se recipit, appositus verò tenditur, illisque accedit, quod herudinibus, atque terrestribus Lumbricis, qui quando contrahuntur intra proprium Corpus se recipiunt, & pænè ascondi videntur, quando verò extenduntur relaxatis fibris protrahuntur, constat autem per hoc oportere totam Musculi substantiam humidam esse, vt dilatari simul, & contrahi possint, nec sufficere solum tendines, qui sunt Musculorum Processus, & fines humidos, & flexibiles esse. At verò, vt relatum est Musculosa caro exiccata, & prorsùs ficciſſima est vniuersique Corpus pariter ficciſſimum existit, tendinum solum, atque ligamentorum quarumdam partem diuinitus humida remanente substantia, acciditque id, quod in Chordis, & Funibus valdè siccis, quæ flecti quidem possunt, sed non ita, ac quando humidæ sunt, præsertim quando sunt oppositio modo locatæ.

Sed, & nouum prodigium descripta, hucusque omnia naturæ vires superare ostendens, & omnipotentis illius manus, quæ ex nihilò omnia fecit, opus esse demonstrans de suauissimo illo odore loquor, qui repentim, & inexpectato à Sacro Corpore manauit, est ne naturale mortui hominis Corporis redolere? Sed ne susciperetur quis humano artificio fuisse illum inductum ponderet hæc. §. 8. *Prodigium odoris, qui inde exalauit in actu recognitionis.*

Primò ad aperitur Arca, in qua Sacrum Corpus quieſcit, nullusque odor percipitur; At verò si quid olens intra Arcam vel intrà Arcam, vel intrà Corpus occultaretur, tunc maximè erupisset odor, cum primum Arca adaperta fuit scit enim quisque certum esse.

Secundò gossipium à Sacro Corpore extractum non olet, dum extrahitur, dum manibus trahitur. Sacrum Corpus, dum spoliatur, dum obseruatur nullum odorem emisit, post horas verò spargitur suauissimus odor, & ab omnibus sentitur.

Tertiò si quid olens intrà Beati Corpus cluderetur, à quo odor

postea

postèà diffusus sit, certò certiùs gossipium priùs, ac Medicorum manus, qui vt exactè commissum opus exequerentur per apertum inferiorem ventrem, ac per effosum latus vtramque Cauitatem ingressæ valdè sensibili tempore intra illas steterunt odorem suscepissent, quod tamen post tres circitèr horas factum est.

§. 4. *Quod non fuerit quidquam olidum absconditum.*

Quartò nemo potuit clam parum ante odoris effusionem olidum quid in aliquo loco abscondere, quia occulatissimi Testes ad operis, vsque finem ab actu non recessetunt.

Quintò odor suauissimus est, nulli ex communibus odoribus similis, qui internum gaudium, & lætitiam mihi intulit.

Sextò Cœlestis hic odor duobus integris diebus me non deseruit, præsertim verò manus olidæ erant, quod ex mortalium odoribus nullus facere potuisset.

Quare miraculum sapere hæc mihi videntur nimirum Corpotis incorruptionem partium continuitatem blandum, mollemque tactum quarumdam flexibilitatem spiratam denique odorisfragantiam, & suauitatem sic sentio, sic ad maiorem Diuini Numinis laudem, & nostri Beati encomium me sentire, cum iuramento confiteor.

In quorum fidem hoc veritatis Testimonium meis manibus exaratum dedi Neapoli 9. Iunij 1700.

Ego Doctor Phisicus Dominicus Bonincontrus Primarius Medicinæ Professor Comes Palatinus.

Loco † Sigilli.

Examen formiter factum dicti Periti, in quo approbat suam relationem.

XXXXVII. *Testis Peritus Magnificus Dominicus Bonincontrus Doctor Phisicus de Nuceria Paganorum proc. fol. 1156.*

Iuxtà 9. Interrogatorium proc. fol. 1160. à ter.

Respondit, ptoùt ad ea, quæ supra dixit, & deposuit, & intorno all'integrità, incorruttione, e flessibilità di detto Beato Corpo, che mi si domanda, dico come essendo stato Io Eletto per ordine di Vostra Eminenza, e degl'altri Illustrissimi Signori Vescoui Delegati Apostolici come vno delli Periti vnitamente con li Signori Giuseppe Seuerino, e Domenico Parente Medici Fisici, e con il Signor Gio: Antonio Vitale, Tomaso Morese, e Carlo Prudente Medici, e Chirurghi per visitare, e riconoscere detto Beato Corpo mi portai vnitamente con detti miei Compagni alli 2. di Giugnio giorno di mercordì doppo pranzo nella Chiesa, e Cappella di d. B. Giacomo doue ritrouassimo detti Sig. Giudici Delegati con altri Sig. Ministri, e Deputati per la recognizione, e visita di detto Beato Corpo, & entrati in detta Cappella ci fù aperta detta Vrna, cioè leuati d'auanti li Cristalli in modo, che detto Beato Corpo poteuasi commodamente vedere osseruare, e toccare, e per ciò se li alzò ancora l'abito, con cui staua coperto, che era di seta di colore cenericcio, onde Io per adempire le mie parti m' approssimai, viddi, e toccai detto Beato Corpo, e dico, che era intiero, incorrotto, e flessibile, & incominciando dall'Integrità, e proprio dal Capo, fù osseruato perfettamente intiero, non men l'ossa coperta con la propria cute, che gl'occhi, e l'orecchie, il collo era flessibile, continuandosi con la spina, e conseueruaua vna perfetta integrità, e continuatione con l'altre

§. 10. *Ratificatio inspectionis ocularitèr factæ.*

tre parti, e vero però, che l'estremità del naso era alquanto cotrosa, il torace, ò sia petto era anco perfettamente intiero eccetto, che nel sinistro lato, doue era mancante vna costa (per quanto mi dissero) estratta, e tagliata dal Beato Corpo in tempo, che fù dichiarato Padrone di questa Città, e racchiusa nella sua statua d'Argento. Il Torace tutto seruaua vna perfetta incorruttibilità, però fù da mè osseruato essere senza le viscere, mà ripieno di Bambace bianca spogliata d'ogni odore. La cauità del basso ventre anco ritenuta perfetta incorruttibilità, mà si vidde, che da essa furno già estratte le viscere, e la ritrouai anche ripiena di Bambace bianca, e senza odore, le gambe conseruauano perfetta continuità col Corpo, & integrità, meno però, che nel destro piede, doue mancaua l'osso Nauicolare, come pensai allora, tagliato, mà non corrotto; Parimente le braccia, e mani non mostranano corruttione veruna, mà conseruauano anch' esse perfetta continuatione con l'altre parti, ancorche nel sinistro vmero si osseruò, che l'articolo era vn poco smosso dalla sua sede. Hauendo così intiero osseruato il Corpo nel soprascritto modo incorrotto, viddi anco con merauiglia, essere in alcune parti flessibile; Era tuttauia flessibile il collo con le sue vertebre, come ancora le dita, che senza nessuna resistenza si piegauano, e stendeuano, mà ciò più nella sinistra, che nella destra mano, nella quale l'articolo del pollice vn poco era vscito dalla sua sede. Le braccia ancora si piegauano, e depredauano facilmente ad vna moderata distanza di loco. Osseruai ancora il Beato Capo essere alquanto molle più, che conuenghi al stato d'vn morto di molti anni, cedendo alquanto la pelle istessa alla mano, che comprimeua, e benche ciò s'osseruasse in tutto il Corpo principalmente si osseruò, & Io osseruai questo in ambidui li femori, ilche era più euidente nel sinistro, che nel destro finalmente dico, che osseruai il Corpo tutto esser secco, e senza vmidità, il di cui colore era fosco composto del bianco, e nero, benche il nero preualesse. Tutto il deposto di sopra stimo, che sia miracoloso, e benche l'Incorruttione del Corpo tal'hora non sia miracolosa, quella però del Corpo di detto Beato, stimo douersi tenere, come Io lo tengo sopranaturale, e miracolosa per le sue seguenti cause,

§. 11. *Excludit quemcumque naturalem odorem ibi conseruari.*

§. 12. *Iudicium super incorruptione, unione, & flexibilitate omnium partium.*

Primò, perchè essendo stato per tant'anni circondato questo Beato Corpo da tanti Cerei, e lumi accesi con facilità poteua l'humido fermentarsi, e corrompere la carne,

Secondo, per osseruarsi li legamenti in tanto tempo conseruati in modo, che l'articoli conseruauano quasi tutti il proprio luogo, e permetteuano le flessibilità nelle già narrate parti.

Terzo, per vedersi detto Beato Corpo moderatamente molle, & in alcune parti già narrare più che moderatamente.

Quarto, perche essendo la pelle molto secca, anzi secchissima, ciò non ostante s'osserua nelle descritte parti morbida, essendo certo, che la morbidezza non può stare accompagnata con gran siccità, e quando ci fusse l'vmido, non potrebbe restare il Corpo incorrotto, essendo l'vmidità madre della Putredine,

nè si puol sospettare, che questa incorruttione fusse stata, ò sia artificiale per causa di balsamatione veruna; poiche se tale fusse qualche vestigio di Balsamo, si sarebbe osseruato, il che non si osseruò di più il Bambace, del quale le cauità stauano ripiene, haurebbe contratto qualche odore, che mai da mè fù osseruato in detta Bambace, hauendolo sempre riconosciuto, & osseruato senza odore; Conferma questo mio sentimento esser tutto ciò sopranaturale, e miracoloso l'odore, che Io, e tutti l'astanti sentissimo doppo d'hauer lungamente trattato, osseruato, e maneggiato il Corpo, doppo d'hauer tenuto nelle mie mani la Bambace, atteso, che mentre faceuano la diligenza, & osseruazione non fù da mè, nè dalli Compagni sentito odore alcuno, mà finita l'osseruazione si sparse per la Cappella vn suauissimo odore, che à mio parere non si poteua comparare con niun'altro, ò naturale, o artificiale, e quel che accresce merauiglia per alcun tempo, che fù più d'vn giorno nelle mie mani si conseruò questo suauissimo odore, talmente suaue, che entrando in mia Casa le genti d'essa mi dissero, che odore è questo, che portate sopra della vostra persona, e confesso, che finita la funtione mi conobbi pieno di estraordinaria allegrezza, e consolatione, e di quanto hò deposto ne hò fatto vna piena relatione, & attestato, quale Io hò presentato à Vostra Eminenza, & all'altri Signori Vescoui, esistente in questo Processo, e per non fare errore domando, che mi si legghi, e si dimostri.

§. 13. *Iudicium super odore miraculoso, & supernaturali.*

Et tunc inuenta prædicta relatione in Processu existente fol. 445., quæ incipit videlicèt Testor iuramque fidem facio ego subscriptus Medicinæ Doctor in hac Neapoli vniuersitate supremæ Cathedræ eiusdem facultatis Professor, Comes Palatinus, sequitur, & finit. Me sentire cum Iuramento confiteor.

In quorum fidem hoc veritatis Testimonium meis manibus exaratum dedi, Neapoli 9. Iunij 1700., cum descriptione dictante.

Ego Doctor Physicus Dominicus Bonincontrus Primarius Medicinæ Professor Comes Palatinus,

Loco Sigilli impressi.

Dictaque relatione eidem Testi lecta per me Notarium ad præsentiam, & intelligentiam præfatorum Dominorum Iudicum Delegatorum, & Fidei Subpromotoris, & ipsius Testis qui illam vidit legit, & benè considerauit de verbo ad verbum.

Ad interrogationem sibi factam,

Respondit. Questa relatione, che Io vedo sopra di questa Bufferta in questo Processo della Causa della Canonizatione del Beato Giacomo, come comincia, seguita, e finisce del modo come di sopra, è quella medesima, che io feci vn'altra volta secondo la mia coscienza, e Peritia, e la presentai à Vostra Eminenza, & altri Signori Giudici, e come vera, e verissima Io l'hò fatta per la verità, e come di nuouo al presente la ratifico, e mologo, & approuo, nè in quella m'occorse d'aggiungere nè mancare.

Ego

Ego Doctor Phiſicus Dominicus Parente olim in hoc Regno Neapolis Sanctæ Inquiſitioni Medicus nunc verò ordine Sacræ Congregationis Carcerum, & Carceratorum in Nuntiatura Apoſtolica omnibus, & quibuſcumque fidem cum Iuramento facio me die 2. Iunij præſentis anni 1700. de ordine Eminentiſſimi Cardinalis Cantelmi digniſſimi Archiepiſcopi, præſtito priùs Iuramento de veritate dicenda, & ſecreto ſeruando acceſſiſſe ad Corpus Beati Iacobi à Marchia; quod in Conuento Sanctæ Mariæ Nouæ nuncupato in Arca Marmorea conſeruatur, & coram eodem Eminentiſſimo, duobus Illuſtriſſimis Epiſcopis Maſſenſi, & Fundano, Reuerendiſſimo Vicario, ex que Magnatibus, & aliquot Cathedralis Eccleſiæ Reuerendis Canonicis aperta fuit Arca, quæ clauſa erat Criſtallo, quatuorque Clauibus. Quo facto Ego, & duo alij Phiſici, Treſque Chirurghi ad hunc actum ſpecialitèr deputati vidi, palpaui, tetigi, & diligentiſſimè, atque minutiſſimè exploraui vniuerſum, & ſingulas Corporis partes eiuſdem Beati Iacobi, & idem quoque ſinguli mei Collegæ fecerunt, illudque inuenimus integrum, & incorruptum, excepto naſi apice vbi parum eroſum, pariterque excepto ſiniſtro latere, in quo vna coſta deficit, quæ dicitur conſeruari in Argentea eiuſdem Beati ſtatura. Inuenimus quoque omnes Partes ſuam naturalem continuitatem, & vnionem ſeruare, præterquam in dextero pede, in quo deficit os nauiculare, & in ſiniſtri Humeri Articulo ob laceratum ligamentum Arriculus aliquantulum à ſuo loco dimotus eſt; Inuenitur etiam illud ſine viſceribus, & Inteſtinis nam ſciſſus erat, & apertus inferior venter, ſed Thorax minimè apertus eſt, & ſuam integram continuitatem ſeruat, excepto, vt dixi in ſiniſtro latere. Has geminas cauitates albo puro, ſimplicique goſſipio, ſiue Cotone repletas, & infarcitas inuenimus, quem Cotonem à ſuis dictis cauitatibus extraximus, & ille nullum reddebat odorem, pariterque noſtras nares vniuerſo Corpori, & præſertim dictis cauitatibus applicauimus, & nullatenùs nec Iucundè, nec moleſtè olebant, obſeruauimus Caput, & colli vertebras eſſe flexibiles, obſeruauimus Brachia, præſertim verò manus, digiti, flexibiles erant, qui implantatas vngues habebant, non alitèr, ac ſi mortuus fuiſſet Beatus paucis diebus antè, Caput quoque integrum vidimus nullam habens ſciſſuram, in quo oculi in ſuis foueis, clauſis tamen palpebris obſeruantur. Ac demùm corpus erat tractabile, tactuique non valdè renitebatur, ſed in muſculis intercoſtalibus, & in ambobus fæmoribus manifeſto mollitiem, & blandum tactum tangenti offerebat, ſed proh ſtuporem. Cum propè explorationis, & obſeruationis fine eſſemus, cum nullus odor antecedentèr ſentitus fuiſſet repentim per totam Cappellam ſuauiſſimus odor diffundirur, qui nullum ex noſtris ſublunaribus odoribus emulatur, ſed ſuauiſſimam, cæleſtemque ſuauitatem continet, qui quidem odor iucunditatem, & hilaritatem magnam mihi intulit, quod contigiſſe quoque audio meis Collegis, & cunctis, qui in Cappella erant. Cæleſtis hic odor adeò mei manibus affixus eſt, vt tribus diebus redolerent,

3. *Peritus. Relatio D. Doctoris Dominici Parente altefacio me die 2. Iunij præſentis anni 1700. de ordine Eminentiſſimi Cardinalis Cantelmi digniſſimi Archiepiſcopi, præſtito priùs Iuramento de veritate dicenda, & ſecreto ſeruando acceſſiſſe ad Corpus Beati Iacobi à Marchia; quod in Conuento Sanctæ Mariæ Nouæ nuncupato in Arca Marmorea conſeruatur, & coram eodem Eminentiſſimo, duobus Illuſtriſſimis Epiſcopis Maſſenſi, & Fundano, Reuerendiſſimo Vicario, ex que Magnatibus, & aliquot Cathedralis Eccleſiæ Reuerendis Canonicis aperta fuit Arca, quæ clauſa erat Criſtallo, quatuorque Clauibus. Quo facto Ego, & duo alij Phiſici, Treſque Chirurghi ad hunc actum ſpecialitèr deputati vidi, palpaui, tetigi, & diligentiſſimè, atque minutiſſimè exploraui vniuerſum, & ſingulas Corporis partes eiuſdem Beati Iacobi, & idem quoque ſinguli mei Collegæ fecerunt, illudque inuenimus integrum, & incorruptum, excepto naſi apice vbi parum eroſum, pariterque excepto ſiniſtro latere, in quo vna coſta deficit, quæ dicitur conſeruari in Argentea eiuſdem Beati ſtatura. Inuenimus quoque omnes Partes ſuam naturalem continuitatem, & vnionem ſeruare, præterquam in dextero pede, in quo deficit os nauiculare, & in ſiniſtri Humeri Articulo ob laceratum ligamentum Arriculus aliquantulum à ſuo loco dimotus eſt; Inuenitur etiam illud ſine viſceribus, & Inteſtinis nam ſciſſus erat, & apertus inferior venter, ſed Thorax minimè apertus eſt, & ſuam integram continuitatem ſeruat, excepto, vt dixi in ſiniſtro latere. Has geminas cauitates albo puro, ſimplicique goſſipio, ſiue Cotone repletas, & infarcitas inuenimus, quem Cotonem à ſuis dictis cauitatibus extraximus, & ille nullum reddebat odorem, pariterque noſtras nares vniuerſo Corpori, & præſertim dictis cauitatibus applicauimus, & nullatenùs nec Iucundè, nec moleſtè olebant, obſeruauimus Caput, & colli vertebras eſſe flexibiles, obſeruauimus Brachia, præſertim verò manus, digiti, flexibiles erant, qui implantatas vngues habebant, non alitèr, ac ſi mortuus fuiſſet Beatus paucis diebus antè, Caput quoque integrum vidimus nullam habens ſciſſuram, in quo oculi in ſuis foueis, clauſis tamen palpebris obſeruantur. Ac demùm corpus erat tractabile, tactuique non valdè renitebatur, ſed in muſculis intercoſtalibus, & in ambobus fæmoribus manifeſto mollitiem, & blandum tactum tangenti offerebat, ſed proh ſtuporem. Cum propè explorationis, & obſeruationis fine eſſemus, cum nullus odor antecedentèr ſentitus fuiſſet repentim per totam Cappellam ſuauiſſimus odor diffundirur, qui nullum ex noſtris ſublunaribus odoribus emulatur, ſed ſuauiſſimam, cæleſtemque ſuauitatem continet, qui quidem odor iucunditatem, & hilaritatem magnam mihi intulit, quod contigiſſe quoque audio meis Collegis, & cunctis, qui in Cappella erant. Cæleſtis hic odor adeò mei manibus affixus eſt, vt tribus diebus redo-* *Proc. fol. 1040. à terg.*

§. 14. *Deſcriptio, & relatio incorruptionis corporis.*

lerent, imò multi, qui mecum conuersabantur dicebant ò quam suauissimè oles, & hæc sunt notabilia quæ in Beati Corpore obseruaui.

Ex quibus primò existimo Incorruptibilitatem, & descriptam Corporis, partiumque integritatem miraculosam existere, & hoc ideò quia sensiensium corpora naturaliter putrescunt, & infimum; & cinerem habeunt, vt quarto Metheororum tertia docet Philosophus, & nos experientia confirmatum videmus. Si itaque non putruit Beati Corpus, nec Partes naturalem continuitatem amiserunt, id extrà naturæ cursum factum est, Diuinamque testatur voluntatem, quæ ipsum à putredine, & corruptione miraculosè seruauit. Nec dicatur perseruatum fuisse in virtute Balsamationis, quod euidens videtur, quia sine Intestinis, & visceribus inuentum est, non æquidem sic dici, vel iudicari debet, nam nullæ Balsamationis notæ in illis Cauitatibus inueniuntur. Non etenim balsamicæ materiæ, fragmentum, non odor, neque quid simile. Præterea gossipium, siue Coto nihil olebant, secundò id euidenter ostendit Capitis perfecta integritas, quod Cerebrum intus clausum habere ostendit. Si namque Balsamata essent Thorax, & venter quis dubirat, quod eodem tempore Balsamari debeat Caput, & cerebrum extrahi.

§. 15. *Supernaturalis, & miraculosa firmatur mollities singularis corporis partiũ, & flexibilitas.*

Secundò supernaturalem, atque miraculosam Corporis Mollitiem blandum, suademque tactum existimo.

Et hoc ideò quia Mollities, vt Philosophus docet fit ab humiditate, durities verò à siccitate, cum itaque in Senibus, ac de mortuis naturaliter siccitas dominetur, vt Galenus libro de Marcone euidentissimè probat, totum Beati Corpus durissimum in cunctis partibus naturaliter esse deberet, ac verò est tractabile, & in quibusdam est molle supernaturaliter igitur id factum est.

Tertiò descriptam partium flexibilitatem supernaturaliter in illis conseruatam agnosco, nam flexibilia sunt, quæ humiditatem intrinsecam habent, inde ossa, lapides, & similia non flectuntur, quia sicca sunt, at verò Beati Corpus naturaliter in omnibus partibus plusquam siccissimum esse deberet, non solùm propter decrepitam ætatem, ad quam tempore mortis peruenerat, sed propter longum 224. annorum spatium à tempore mortis. At verò in quibusdam partibus conseruatur humiditas, vt flexibilitas, & suprà considerata Mollities docent, à supernaturali igitur virtute id factum est.

§. 16. *Miraculosus, & supernaturalis attestatur odor, qui emanauit in actu recognitionis.*

Quartò manifesto supernaturalem agnosco odoris illam relatam suauitatem, tùm quia odoris qualitas id ipsum manifesto ostendit, tùm quia gaudium, quod mihi intulit supernaturale, procul dubio fuit; Tùm quia nec intra, nec extra Sacrum Corpus aliquid olidum erat, nec in illo inuenimus. Tum demùm quià nullus odor ex nostralibus tàm diù affixus manibus permansisset; Hæc itaque miraculum sapere existimo, & certissimè iudico, Corporis nempè incorruptionem, partium vnionem, & continuitatem, tactus mollitiem, relatarum partium flexibilitatem, & spiratam odoris suauitatem, sic testor

sic

sic sentio, sic iuratam fidem facio ego idem qui suprà Neapoli die 8. mensis Iunij 1700.

Ego Doctor Physicus Dominicus Parente olim Sancti Officij nunc verò Carcerum, & Carceratorum Apostolica Nunciatura in hoc Regno Medicus.

Loco sigilli impressi.

XLVIII. *Testis Peritus Dominicus Parente Medicus Physicus Neapolitanus, ætatis suæ annorum 56. Proc. fol. 1169. à tergo.*

Iuxtà 9. Interrogatorium Proc. fol. 1172. à tergo.

Examen dicti Periti formitèr factum, in quo approbat suam relationem.

Respondit. Hò detto, che il Corpo di detto Beato Giacomo riposa in detta Chiesa di Santa Maria della Noua, e che è tenuto da quei Padri con ogni venerazione, e custodia con il di più che hò deposto negl'antecedenti Interrogatorij. In quanto poi all'integrità, e flessibilità di detto Beato Corpo, dico, che essendomi stato commandato da Vostra Eminenza, & altri Signori Giudici, Deputati, che io come vno de' Periti eletti da' detti Signori Giudici, come ancora furno elettl li Signori Giuseppe Seuerino allora Protomedico, e Domenico Bonincontro Medici Fisici, vnitamente con Giouanni Antonio Vitale, Tomaso Morese, e Carlo Prudente Medici Chirurghi per riconoscere secondo la Peritia della mia Professione il detto Beato Corpo; ci portassimo tutti vnitamente in detta Cappella, e Chiesa di Santa Maria della Noua in giorno di Mercordì doppo pranzo 2. di Giugno del scorso anno 1700., doue giunti ritrouassimo Vostra Eminenza, & altri Signori Giudici, e Testimonij, che iui parimente si erano portati per visitare, e riconoscere il detto Beato Corpo, & entrati in detta Cappella ci fù aperta la Cassa, doue staua il detto Beato Corpo, quale poteuasi commodamente da noi toccare, e vedere, e minutamente osseruare, essendosi anche da detti Padri per ordine di Vostra Eminenza, e d'altri Signori Giudici alzato l'abito di seta di color cenericio, con cui staua ricoperto detto Beato Corpo. Dico dunque, che essendomi io approssimato per fare tale osseruatione viddi, & osseruai, che detto Beato Corpo era intiero, flessibile, & incorrotto, eccetto però la punta nel naso, quale non era corrotta, però pareua contrarra, e ritirata; mancaua ancora nel lato sinistro vna costa, quale parimente non era per diffetto di corruttione, & hauendo io domandato alli detti Padri, come mancaua detta costa, stante che appariua, che fusse stata tolta, mi fù risposto da' medemi, che effettiuamente detta costa era stata tolta per douersi collocare, come fù in fatti collocata, come Reliquia nella statua d'argento di detto Beato, che fù fatta in tempo, che fù acclamato, e dichiarato per vno de i Protettori, e Padroni di questa Città, che si conserua detta statua nella Chiesa del Tesoro, come tutte l'altre statue de' Santi Padroni, e Protettori. Mancaua ancora l'osso nauicolare nel piede destro, quale parimente osseruai, che era stato tolto, mà non corrotto. Osseruai ancora il ventre di detto Beato, che era aperto, e vi mancauano gl'intestini, e viscere, quali parimente appariuano esser state tolte, però dette cauità del ventre erano ripiene di bambace bianca, quale da me nell'osseruatione fatta fù con le

§. 17.
Recognitio integritatis flexibilitatis, & incorruptionis.

le mie proprie mani estratta, per vedere se daua alcuno odore, & hauendo approssimate le narici osseruai, che non daua odore alcuno, e per maggiore esattezza approssimai dette mie narici, sinche toccauano dette parti del Corpo, e non dauano odore alcuno nè buono, nè cattiuo. Il torace non era aperto, il capo tutto intiero, senza che vi si poresse scorgere segno d'apertura, ò corruzzione alcuna; gl'occhi stauano nel loro sito, e benche apparissero alquanto ritirati, con tutto ciò non appariuano corrotti, e se ci osseruo da me, e da tutto il frutto degl'occhi, anzi io toccai detti occhi, e cedeuano al tatto, come se fussero stati di corpo viuente. Il collo staua perfettamente attaccato, con detto capo, e perfettamente vnito con li suoi muscoli, articoli, vertebre, e ligamenti, in modo, che oltre di detta perfetta continuità con detto Corpo, si come erano tutte l'altre parti, eccetto però, che l'articolo del braccio sinistro era alquanto dimosso. Il detto collo era flessibile piegandosi detto capo, e collo da ogni parte, come io con le mie mani, & occhi osseruai, erano parimente flessibili le braccia, mani, e dita di detto Beato Corpo, e nelle dita si vedeuano l'vgnie, e le coscie parimente flessibili, e li muscoli intercostali erano molli, e blandi al tatto, come se detto Beato Corpo fusse fatto cadauere d'vn giorno, e detta integrità, incorruzzione, e flessibilità di detto Beato Corpo da me osseruata, come di sopra l'hò stimata, e stimo essere accaduta per virtù sopranaturale, e perciò miracolosa, perche vn Corpo naturalmente si putrefà, e si riduce in cenere, conforme c'insegna il Filosofo, e ci dimostra l'esperienza, e per la flessibilità, quale nelli cadaueri di molto tempo in modo alcuno si può dare, tanto più in vn corpo, che da 224. anni sia morto, come il Corpo di detto Beato Giacomo, con che detta flessibilità, e continuità, e totalmente sopranaturale, e miracolosa nè può dirsi esser preseruato in virtù di balsamo, perche euidentemente si vede non esser staro balsamato, sì perche non ci si è osseruato da me vestiggio di balsamo alcuno in detta cauità, nè in altre parti di detto Corpo Beato, si anche per la detta flessibilità mollitie, blanditia, & arrendeuolezza al tatto, quale flessibilità, & arrendeuolezza non possano accadere in vn Corpo balsamato, tanto più mi confermai nel sentimento certo, che detto Corpo mai fusse staro balsamato dall'osseruatione da me fatta dell'integrità, & incorruttione della testa, e degl'occhi della testa di detto Beato Giacomo; Di più dico, che oltre essersi osseruato da me, come sopranaturale, e prodigiosa la detta integrità, incorruttione, e flessibilità di detto Beato Corpo, fù sentito tanto da me, come dagl'altri miei Colleghi Periti, e da tutti quasi gl'astanti vn'odore così suaue, e grato, che ci parue totalmente sopranarurale, e prodigioso, sì perche tal'odore non pateua, nè poteua compararsi ad odore naturale, ò artificiale, come altresì per non essersi osseruato, ne sentito tale odore nel principio, e nel tempo, che da me, e da' detti miei Colleghi si fece l'osseruatione di detto Beato Corpo, mà bensì fatta detta osseruatione si cominciò à sentire

§. 18.
Odor miraculosus in actu recognitionis.

tire communemente da tutti, e l' vno, e l'altro ci diceuamo, ò che bell'odore, ò che fraganza, questa pare, che sia di Paradiso, e tutti communemente la stimassimo come sopranaturale, e prodigioso, e frà noi Periti l'vno con l 'altro ci dauamo ad odorare le mani, che rendeuano l'odore della medema qualità, e nelle mani posso dire, che tal'odore durò per il termine di trè giorni in circa, nel qual spatio di tempo alcuni miei amici, con cui hebbi occasione di trattare mi diceuano, che odore portì addosso, e quel, che più mi daua merauiglia, che detti miei Amici non sapeuano cosa alcuna della visita da me fatta di detto Beato Corpo; In oltre dico, che per mia deuotione presi il fazzoletto, che teneuo per asciugarmi il sudore, che in detta giornata di detta visita per il caldo grande, che sentiuo, fù in molt' abbondanza, e detto fazzoletto nè staua assai bagnato, e lo posi dentro l' infimo ventre di detto Beato, e per vedere ancora se daua odore alcuno, quale immediatamente leuato da detta cauità non rendeua odore alcuno, mà bensì vscito da detta Cappella finita detta visita, & andatomene in mia casa volendomi seruire di detto fazzoletto per asciugarmi detto sudore della faccia sentij vna gran fraganza d'odore della medema maniera, che haueuo sentito nella Cappella, che daua detto fazzolletto, quale conseruò detto odore più mesi, & Io lo tengo come vna reliquia, e di tutto ciò Io nè hò fatto fede, e relazione secondo la mia Perizia, e Conscienza con giuramento, quale Io presentai à Vostra Eminenza, & altri Signori Giudici, alla quale mi rimetto, quale per non fare errore fò instanza, che mi si legghi.

*Et tunc inuenta dicta relatione in Processu existente fol.*450., *quæ incipit Ego Doctor Phisicus Dominicus Parente olim in hoc Regno Neapolis Sanctæ Inquisitionis Medicus, sequitur, & finit die* 8. *mensis Iunij* 1700.

Ego dictus Phisicus Dominicus Parente olim Sancti Officij nunc verò Carcerum, & Carceratorum Apostolicæ Nuntiaturæ in hoc Regno Medicus.

Loco Sigilli.

Dictaque fide eidem Testi lecta, de verbo ad verbum prout iacet, & per eum visa, & considerata.

Respondit ad Interrogationes sibi factas.

Questa fede, seù relatione, che Io vedo in questo Processo auanti di Vostra Eminenza, e Signori Giudici, che incomincia, seguita, e finisce del modo detto di sopra, e quella medesima, ch'lo feci secondo la mia Peritia, e conscienza sopra la Visita, & osseruatione del Corpo di detto Beato Giacomo, & Io presentai à Vostra Eminenza, e Signori Giudici, e quanto in quella si contiene è tutto vero, e verissimo, & Io l'hò fatta per verità, e come tale di nouuo la confermo, emologo, & approuo.

Quartus Peritus.

Relatio Ioannis Antonij Vitalis Phisici, & Chi-

Die 2. mensis Iunij 1700. Neapoli dato prius mihi Iuramento circa veritatem dicendam in Cathedrali Ecclesia duobus Illustrissimis Episcopis ab Eminentissimo Cardinali Cantelmo vigilantissimo Archipræsule Munus iniunctum fuit, vt ad celeberrimum Deiparæ Gratiarum Templum, quod est Sancta Maria de Noua nun-

purgi Periti adhibiti.
Proc. fol. 1044.

nuncupatum, ſtatim me tranſtuliſſem, præciſeque ad Beati Iacobi Sacellum in eadem Eccleſia ſummis Gemmis inſignitèr decoratum, vt Venerabile eius Corpus illi flagranti fidelium deuotioni expoſitum omni, qua decet ſolertia atteutiùs expendiſſem, atque de eius ſtatu naturali, vel ſupranaturali, ſeù miraculoſo meam veram, candidamquè ſententiam enunciaſſem. Hoc quatuor clauibus Marmoreo lapide occluſum, circumſeptum reperi, mox patefacta Arca confeſtim ſuo Serico Franciſcano tegumento nudum mihi, magnatibuſque etiam quinque contemplandum occurrit. De qua re nempè de Beati Iacobi Incorruptibilitate, de integritate denique flexibilitate me planam, ampliſſimamque facturum fidem pollicitor; Primoque vniuerſum ipſius Beati Iacobi Marchienſis Venerabile, atque adorabile Corpus, tàm intrinſecè, quàm extrinſecè ab omni prorſus putredine, ac corruptione, integerrimum perpendiſſem teſtor, quod quidem naturaliter euenire 224. annos, poſt non poterat quoniam confeſtim, ac corpora à naturali vita priuantur, quamquam inhumara ſint, vt modo ambientis extraneique caloris vi, & efferueſcentiæ ope putre fieri, corrumpique ſenſim videntur, verum etiam nec partium quidèm carnoſarum veſtigium intueri poſſe comperimus, itaut in Scheleton conuertantur, quamobrem eum ipſum præfatum Beari Corpus non ſolum incorruptum, & ab omni alia labe tamdiù ſeruatum, atque vndique incomparabili, cœleſtique vt loquar odore, fragrans, qui eo ſenſim creuiſſe viſus eſt, vt cum aſſidentes vnanimiter admirarentur, deprænderim. Igitur meritò id nonniſi vi ſupranaturali nempè præter omnem naturę ordinem fieri potuiſſe exiſtimaui, Caput inſuper incolume nullaque ex parte peruium, exactiùs cum explorauerim, non abſque magno Miraculo ob cerebri putrefactionem euenire potuiſſe perpendi, oculos quoque mobiles pro tactu, atque vnitos cum proprijs neruis opticis obſeruaui, circa ſecundam §. Integritatem omnia Interiora, ſeù viſcera tàm naturalium, quàm vitalium partium in dicto Beato Corpore deficiunt, ac non ob purredinem, aut corruptionem, ſed ſicuti per ſuturano in eadem parte perſiſtentem apparet ab Artifice, ea auulſa fuerunt, naſi cartillago, ac os nauiculare cum quinque metatarſi oſſibus pedis dexteri, ab ſunt, etiamque ſextam coſtam ejuſdem lateris deficere, in qua parte mihi maximæ fuit admirationis, rubor quidam, qui nequaquam in homine mortuo poterat poſt quatuor, & fortaſſis minus dies, nonque poſt 224. annos euenire videbatur Hoc non niſi Miraculosè eſt contemplaui, ſicuti affirmo inter coſtalis muſculos etiam molles, vt ſi humarus eſſet poſt quatuor dies obſeruaui hoc quoque ſupernaturale exiſtimo, ac approbo in deloide muſculo Brachij Siniſtri aliquam aperturam obſeruaui, confiteor quoque tale Beati Iacobi Corpus nequaquam ſe ſubiecit Balſamis, quamquam Corpora mortua poſſunt ob multos annos per Balſama conſeruari, at illa huiuſmodi plus inarideſcunt non ſic in noſtro Beato Iacobo, ſiquidem omnes quaſi eius corporis partes molles, ac tractabiles obſeruabantur, cæterum verò quoad flexibilitatem pertinet, eadem maxima admiratione captus fateor illam in nonnullis Beati Corporis partibus

§. 19.
Iudicium ſuper miraculoſa incorruptione, flexibilitate, & tractabilitate ſingularum Partium.

tibus, vt Brachiorum articulis, collo In sinistroquè genu adeo sensibilem obseruatam fuisse, & hoc ni fallor non tantum euiusdam roridæ substantiæ tamdiu recondiræ in articulorum interçapedinibus ope contigisse, attendinosarum quoque, ac ligamentorum, muscolosarumque partium suis neruosis principijs respondentium, vi non naturali, sed à Deo contigisse non absre firmiter cogitaui, ac adfirmaui. Quæcumque enim Corpora paulo post interitum, rigida nimis necesse est fieri, eoque magis, quo Balsamis, vt supra dixi medicamentis fuerint imbuta. Quid præterea de aliquali cutis mollitie loquar, hæc propria, qua pollebat tractabilitate, tactui respondente, mirabilia loqui videbatur; quæ quidem mollities, vtpotè quæ ab vnctuosa quadam carnium substantia partibus eisdem hærente in viuentibus fiat, non absque noua hac quaque admiratione in Corpore prorsus Taumaturgo me obseruare potuisse hæc sunt, quæ vt fidem meam solemni Iure Iurando ob strictam soluam, sincerè, candidè, atque absque fuco apud omnes, singulosque præsentes inspecturos testor, ac omni Iure confiteor, & propria manu me subscripsi, & sigillaui.

Ego Ioannes Antonius Vitalis Phisicus, & Chirurgus vnus ex decem Almi Hipocraricique Collegij Salernitani Doctoribus noto, Concilique Neapolis Ineurabilium Chirurgus Primarius.

46. *Testis Peritus Magnificus Ioannes Antonius Vitalis Ciuitatis Salerni etatis suæ annorum 70. Proces. fol. 1143. à tergo. Iuxtà nonum Interrogatorium Proceff. fol. 1147.*

Examen formiter factum dicti Periti; in quo approbat suam relationem.

Respondit prout ad ea, quæ supra dixit, & deposuit; Et in quanto all'integrità, Incorruttione, e flessibilirà del detto Corpo dico, come essendomi stato comandato d'ordine di Vostra Eminenza, e d'altri Illustrissimi Giudici Delegati, che come vno de Periti eletti da detti Signori Giudici mi fussi portato nella Chiesa di Santa Maria della Noua, e nella Cappella di detto Beato Giacomo per fare la recognitione di detto Beato Corpo assieme con li Signori Giuseppe Seuerino allora Protomedico, Domenico Bonincontro Medico Fisico, Domenico Parente Medico aneo Fisico, e con Tomasso Morese, e Carlo Prudente Medici Chirurghi à 2. di Giugno giorno di Mercordi doppo pranzo del scorso anno 1700. ci portassimo vnitamente con detti miei Compagni in detta Chiesa, e Cappella, doue parimente interuennero detti Signori Giudici, & altri Signori à chi apparteneua fare detta visita, & entrati in detta Cappella ritrouassimo che il Corpo di detto Beato staua esposto, e la sua Vrna staua chiusa con quattro chiaui di detti Signori Giudici, fù aperta in modo, che detto Corpo poteuasi perfettamente da tutti vedere, e toccare, & Io per adempire le parti di detta mia peritia mi accostai, e feci la mia osseruatione, essendo se gli alzato, e discouerto l'Abito della sua Religione, con cui staua ricouerto, che era di seta, e viddi, che detto Beato Corpo era intiero, incorrotto, e flessibile, & in quanto all'Incorruttione osseruai, che al di dentro, cioè nel ventre, benche vi mancassero le viscere delle parti interne naturali, e vitali, con tutto ciò era incorrotto, come parimente in tutte l'altre

§. 20.
Incorruptio miraculosa.

parti eſtrinſeche del detto Corpo s'oſſeruò, conforme Io oſſeruai dell'Incorruttibilità, quale ſtimai coſa ſoprannaturale, e Miracoloſa, atteſo li Corpi morti frà trè, ò quattro giorni al più, benche inſepolti ſi cortompono, e tale incorruttione non poteua eſſere cagionata da balſamo alcuno, mentre oſſeruai, che detto Corpo non era balſamato, perche ſe foſſe ſtato in qualche maniera in qualche tempo condito di balſamo, ſi ſarebbe oſſeruato inaridito il Corpo, il che non s'oſſeruò in modo alcuno, anzi oſſeruai, che detto Beato Corpo in molte parti era molle, e la pelle artendeuole, ſi come ſpecialmente oſſeruai negli occhi, quali pareuano come vniti con li proprij nerui ottici, e con il toccarſi ſi moſtrauano mobili, e nella parte del Torace, ſpecialmente nella ſeſta coſta del lato ſiniſtro, nel quale mancaua vna coſta, che pareua eſtratta, mà non corrotta; anzi in detta parte ſi vedeua nella carne, e pelle vn certo roſſore, il quale in huomo morto doppo quattro giorni, anzi meno non ſi ſcorge, e pute in detto Beato Corpo, che doppo 224. anni motto, vi ſi ſcorgeua. Il che ſenza vn grande, e continuato Miracolo non può accadere, & Io per Miracolo grande hò ſtimato, e ſtimo l'incorruttione di detto Corpo, ſi come parimente hò ſtimato miracoloſa l'incorruttione della Teſta, la quale per la putrefattione del ceruello ſi haurebbe douuta corrompere pochi giorni doppo morto, e pure in detto Beato Corpo s'oſſeruò, conforme Io oſſeruai, la Teſta intiera, e ſana ſenza ſerratura, ò coſitura, il che eſclude ancora ogni ſoſpetto d'inbalſamatione, mentre ſecondo la *Peritia*, e prattica della mia Profeſſione, quando s'imbalſamano li Cadaueri, prima d'ogn'altra coſa è di neceſſario, che ſi tolga quella parte, più facile a cotromperſi, come ſarebbe ſtato il cerebro, e pute s'oſſeruò, & oſſeruai, che il detto corpo era incolume, & intieriſſimo, come hò detto, il che ſopra tutto mi diede grandiſſima ammiratione, e ſtimai per gran Miracolo, e per l'integrità, e benche oſſeruai, che mancauano ſolamente la detta Coſta del lato ſiniſtro con l'oſſo nauiculare con cinque oſſi metatarſi del piede deſtro, e la cartillagine della punta del naſo, e le viſcere interne, con tutto ciò parimente ſtimai, e ſtimo detta integrità ſopranatutale, e miracoloſa, ſtante che dette parti oſſeruai, che mancauano per eſſer ſtate tolte, & eſtratte, e non per difetto di cotruttione: inquanto alla flеſſibilità oſſeruai, che detto Corpo era flеſſibile in molte pàtti, ſpecialmente nel collo, nell' articoli delle braccia, e nel ſiniſtro ginocchio, la quale flеſſibilità era così patente, che ſembraua totalmente vn mitacolo, mentre li Corpi poco tempo doppo morti deuono rigidiſſimi, e ſecchi perdere l'vnione dell'articoli, il che non oſſeruai in detto Beato Carpo, anzi con grandiſſima mia ammitatione oſſeruai la perfetta vnione delli nerui con l'Articoli, e tutte l'altre parti integranti dell'Articoli con le ſue intercapedini, tendini, e legamenti, con le parti muſculoſe correſpondenti à ſuoi principij netuoſi. Oltre di che oſſeruai vna certa mollitie nella cute, la quale era così ſenſibile, che cedeua al tatto, la quale come proueniente da vna vntuoſa ſuſtanza della carne, ſi oſſetua nelli Corpi viuenti, quali coſe da

§. 21. Excluditur quodpiis præſeruatiuum.

§. 22. Iudicium ſuper miraculoſa flexibilitate.

se dà me osseruate della detta integrità, incorruttione, e flessibilità in niun modo poteuano accadere naturalmente, mà solo per virtù diuina, e sopranaturale, e perciò l'hò stimata, e stimo miracolosa; In oltre osseruai anche come prodigioso vn' odore suauissimo, che sentij nel mentre si staua da me facendo l'osseruatione di detto Beato Corpo, qual odore non mi parue naturale, ò artificiale, mà sopranaturale, e prodigioso, conforme di tutto ciò ne hò fatto pieno attestato, che presentai à Vostra Eminenza, & altri Illustrissimi Signori Giudici scritto, e sottoscritto di mia propria mano, al quale mi rimetto in omnibus, e per non fare errore domando, che mi dimostri, e legghi.

§.23. Iudicium super miraculoso suauissimo odore.

Ratificatio relationis facta, vt supra.

Et tunc de mandato prædictorum Dominorum Iudicum fuit per me Notarium deputatum inuenta fides, seu attestatio prædicta in Processu existente fol. 452. quæ incipit die 2. mensis Iunij 1700. Neapoli dato prius mihi Iuramento circa veritatem dicendam, sequitur, & finit, & propria manu me subscripsi, & sigillaui, cum subscriptione dictante. Ego Ioannes Antonius Vitales Phisicus, & Chirurgus vnus ex decem Almi, Hipocraticique Collegij Salernitani Doctoribus Nisocomij Neapolitani Incurabilium, Chirurgus primarius, cum Sigillo impresso, dictaque Relatione per dictum Testem, visa, lecta, & recognita.

Ad Interrogationem sibi factam per præfatos Dominos Iudices.

Respondit. Questa relatione, seu fede, che Io vedo in qnesta Tauola auanri lor Signori Giudici deputati esistente in questo Processo della Canonizarione del Beato Giacomo della Marca, che incomincia, seguita, e finisce del modo, come di sopra, quale hauendo Io letto, e considerato, e quella medesima Relatione, che Io feci in tempo della Visita, e recognitione del Corpo del detto Beato Giacomo secondo la mia Peritia, e conscienza, e la presentai à lor Signori Giudici, e quanto in essa si contiene è tutto vero, ne in quella vi occorre aggiungere, ne mancare, mà come vera di nuouo la confermo, emologo, ratifico, & approuo.

Quintus Peritus. Relatio Thomæ Moresi Phisici, & Chirurgi Periti adhibiti. Proc. fol. 1047. à tergo.

Neapoli die 2. Iunij anno Redemptionis nostræ 1700. præceptato, ac iurato mihi de veritate dicenda in Cathedrali Ecclesia duobus coram Episcopis Fundorum nempè, & Massæ Lubrensis ab Eminentissimo Cardinali Cantelmo Archiepiscopo Solertissimo munus iniunctum fuit, vt ad celeberrimum Deiparæ Gratiarum Templum, quod Sancta Maria della Noua dicitur, confestim me contulissem, & signantèr ad Beati Iacobi Sacellum in eadem Ecclesia summis Ornatibus insignitèr decoratum, vt eius Venerabile Corpus illic fragranti fidelium deuotioni expositum omni qua decet solertia, attentiùs expendissem, atque de eiusdem statu naturali, vel miraculoso meam candidè sententiam expressissem, Sacellum, seu Arcam quatruplici Claue clausum, & marmoreo lapide circum septum adinueni, mox recluſa Arca illicò suis omnibus Sericis, ac lineis tegumentis exutum, mihi contemplandum occurrit quinque coram Magnatibus, atque præfatis Eminentissimo Cardinali, ac Episcopis, necnon Reuerendissimo Vicario Generali, & quibusdam Metropolita-

næ Eccleſiæ Canonicis, de qua re me plenam, ampliſſimamque fidem facturum polliceor. Quamobrem teſtor primò, quoad integritatem partium componentium, atque integrantium Humanum Corpus, deficere nonnulla tam circa pedem dexterum, quàm circa internas ac externas Abdominis, ac Thoracis partes, teſtor ſecundò vniuerſum Beati Iacobi (vulgò della Marca) Venerabile Corpus tùm intrinſecus, tùm extrinſecus ab omni prorſus corruptione integerrimum perpendiſſe; quod quidem naturaliter euenire 223. poſt annis minimè poterat, quia ſtatim ac corpora à naturali vita recedunt quamquam inhumata ſint non modo ambientis, extranei que caloris vi, ac fermentationis ope putrefieri, corrumpique ſenſim videntur, vetum etiam nec partium carnoſarum quidem veſtigium intueri poſſe comperimus, itaut in nudum, & exuccum Scheleton conuertantur. Quamobrem cùm præfatum Venerabile Corpus non ſolùm incorruptum, & ab omni putredinis labe tamdiù ſeruatum, ſed & vndique incomparabili, & cœleſti, vt ità dicam odore fragrans, qui eo ſenſim euenisſe viſus eſt, & cum aſſidentes omnes vnanimiter mirarentur, deprehenderim, iure meritò id nonniſi, vi ſupranaturales vires agente, ac prorſus præter naturæ ordinem fieri potuiſſe exiſtimani. At magis, & magis vltra naturales vires exiſtit illud, quod circa Thoracem ſiniſtrum inſpectatur, ibi namque, & propriè, vbi deficit portio quædam ſextæ (ni fallor) coſtæ intercoſtales muſculi adeò naturalem ſeruant ſtatum, vt ſi mox è vita Beatum Corpus diſceſſum fuerit contemplanti mirabilia exponunt, Caput inſuper incolume (excepta extrema naſi cartillagine) nullaque ex parte peruium, attentiùs cum explorauetim non ſine Miraculo ob cerebri incorruptionem contingere potuiſſe cenſui. Cæterum verò quoad flexibilitatem attinet, eadem numero admiratione captus, fateor illam in nonnullis Beati Corporis partibus, vt in Collo, Brachiorum articulis, & in ſiniſtro genu adeò ſenſibilem obſeruatum fuiſſe, vt nihil ſupra, & hoc (ni fallor) non ſolùm roridę cuiuſdam ſubſtantiæ tamdiù reconditæ in articulorum intercapedinibus opè contigiſſe, ſed etiam tendinoſarum, muſculoſarumque partium ſuis neruoſis principijs reſpondentium vi ſupernaturaliter euenisſe non abrefirmitèr putaui. Quæcumque enim corpora paulò poſt obitum rigida nimis fieri neceſſum eſt. Imò non ſecus, ac ligna ſub Sole areſcunt, eoque magis quo Balſamis fuerint imbuta.

§. 24. Iudicium ſuper miraculoſa incorruptione.

§. 25. Miraculoſa iudicatur flexibilitas Corporis, eiuſque mollities habetur ſuper naturalis.

Quid prætereà de aliquali cutis mollitie dicam, cum hæc propria, qua pollebat tractabilitate tactui reſpondente, mirabilia loqui videbatur. Quæ quidem mollities, vtpotè quæ ab vnctuoſa quadam carnium ſubſtantia partibus eiſdem hærente vinentibus fiat, non ſine noua admiratatione hoc quoque in Corpore prorſus Thaumaturgo obſeruare potui, teſtor quoque, quod cutis iſta licèt tali, ac tanto priuilegio ſit inſignita, in aliquibus verò partibus deficere obſeruauimus. Et hæc ſunt quæ vt fidem meam ſolemni Iureiurando obſtrictam ſoluam, ſincerè, candidè, atque abſque vllo mendacij fuco apud omnes, & ſingulos præſentes inſpecturos teſtor, atque confiteor, quæ quidem, & ſi mirifica, & humanæ mentis vires ſuperare videantur

tur

tur, non mirabitur tamèn is, qui quam mirabilis sit Deus in Sanctis suis apprimè intelligit.

Præsentes igitùr propria manu dedit, proprioque sigillo muniuit, Thomas Moresè Philosophiæ, & Medicinæ Doctor in publica Accademia olim Lector, & in Incurabilium Zenodochio Chirurgiæ primarius Professor.

Locus Sigilli.

45. *Testis Peritus Magnificus Thomas Moresè Neapolitanus ætatis suæ annorum 54. Proc. fol. 1133. à tergo.*

Iuxtà nonum Interrogatorium Proc. fol. 1136.

Examen formiter factum dicti Periti, in quo probat suam relationem.

Respondit: Prout ad ea, quæ suprà dixit, & deposuit, & intorno all' Integrità, incorruttione, e flessibilità di detto Beato Corpo, dico con tutta verità, come essendomi Io portato vn giorno di Mercordì 2. del mese di Giugno del passato anno 1700. d'ordine di Vostra Eminenza, e degl' altri Illustrissimi Signori Vescoui Delegati Apostolici nella detta Cappella del Beato Giacomo sita nella detta Chiesa di Santa Maria della Noua per riconoscere come vno de Periti eletto da essi Signori Delegati Apostolici: Il Corpo di detto Beato Giacomo della Marca ritrouai in detta Cappella, che in presenza di me, & altri Periti fù aperta l'Vrna, seù Arca di marmi, e cristalli, doue staua riposto detto Beato Corpo, & approssimatomi al medesimo con ogni maggior diligenza, & attenzione osseruai detto Corpo esser'intiero, e mancheuole solo d'alcune parti circa il Piede destro, e circa le parti interne, & esterne dell' Abdomi, seù Ventre, e Torace, seù petto, cioè l'Osso nauicolare nel Piede destro, le parti intetiori nel Ventre, e la Costa sinistra del Torace sudetto, quali parti mancheuoli non mancauano per difetto di corruttione, mà per esserne state leuate, il che appariscе dall' altre parti conuicine, che sono intiere, & incorrotte; conforme è tutto il di più del Corpo. Di più hò osseruato detto Corpo esser' incorrotto, il che naturalmente succedere non poteua, stante secondo l'ordine naturale, frà poco tempo per ragione dell'Aere, e per ragione della fermentatione, e dissolutione delle prime qualità; le parti del corpo humano si corrumpono, e particolarmente le più vmide, e fredde, conforme si è il cerebro, quale in detto Corpo s'osserua probabilmente intiero, non vedendosi nella Testa segno veruno di corruzzione, ne d'imbalsamatura ne di Sotura, mà stà, e si ritroua nella maniera, e figura, che sono le teste de Viuenti in ordine à detta Integrità, & incorruttione: Di più hò osseruato detto Corpo esser in molte parti d'esso flessibile, e specialmente nelle vertebre del Collo, nell' articolo del Braccio sinistro, destro, e Ginocchi, che non può osseruarsi maggiore, e quest' istessa flessibilità si osserua anche negl' Articoli delle mani, inoltre hò osseruato in molte parti d'esso Corpo, anche la Pelle hauere moti, che non possono cagionarsi, se non dalla morbidezza d'essa, altrimente non sarebbe arrendeuole, conforme osseruai, e roccai particolarmente negl' occhi, e sopra l'Vmero sinistro, oue solo roccai, e quest' istessa morbidezza, & arrendeuolezza al tatto, conserua la pelle delle Coscie, e parte del Torace, e sopra tutto

§. 16.
Incorruptio, & flexibilitas Corporis miaculosa, & supernaturalis.

to fù ammirabile l'osseruatione fatta da me nella parte sinistra del Torace, e propriamente oue fù estratta la Costa, vedendosi iui, e toccandosi li Muscoli intercostali di detto luogo rubicondi à colore di carne naturale, benche alquanto negra, come se de recenti fosse stata estratta detta Costa, e detti muscoli erano parimente arrendeuoli al tatto, e quanto hò detto dell' integrità, ineorruttione, e flessibilità, e morbidezza, & arrendeuolezza della Pelle, e Muscoli intercostali del Corpo di detto Beato Giacomo, dico ciò non poter' accadere, se non che da virtù sopranaturale, e per il che stimo, & hò stimato esser sopranaturale, e miracoloso, e tanto più mi confermo in questo sentimento, quanto che hauendo Io fatto riflessione nell' atto dell' osseruare detto Corpo, se fusse stato imbalsamato, ò nò; non vi osseruai vestigio veruno di cosa balsamica, con hauer messo le mie mani così dentro del Petto, come dentro del Ventre di detto Beato Corpo, non sentij nell' atto di dett' osseruatione odore alcuno, essendo poi ritornato circa vn' ora dopò fatta l'osseruatione da Vostra Eminenza, & altri Signori Vescoui, & altri Testimonij, che assisterono per tal' effetto, ad osseruare detto Corpo, lo ritrouai spirare vn' odore suauissimo, e benche non hauesse riposto le mani dentro del Petto, e Ventre, come di prima, mà solo con toccare le parti, oue era la flessibilità, restò nelle mie mani impresso vn' odore sì soaue, che non solo eccedeua gl' odori naturali, mà ancora gl'artificiali, e mi restò impresso in dette mani per due giorni, benche l'hauesse lauate più volte, per il che mi confermai nel sudetto sentimento d'essere tutto l'osseruato Miracoloso, e fin' hora per tale lo stimo si come questo, & altro di più si contiene in vna fede da me fatta, e presentata à Vostra Eminenza, alla quale mi rimetto, e per non far' errore, domando, che mi legga.

§. 27. Fragrantia odoris in actu vibrationis, & recognitionis Cadaueris.

Ratificatio sua relationis.

Et tunc de mandato prafati Eminentissimi, & Reuerendissimi Domini Cardinalis Cantelmi, & aliorum Illustrissimorum Dominorum Iudicum inuenta per me Notarium deputatum dicta fide, seù relatione in Processu existente folio 453., qua incipit Neapoli die 2. Iunij anno Redemptionis nostra 1700. praceptato, ac iurato sequitur, & finit in Sanctis suis apprimè intelligo cum subscriptione dictante; praesentes igitur propria manu dedit, proprioque sigillo muniuit, Thomas Morese Chirurgia, & Medicina Doctor in publica Accademia olim Lector, & in Incurabilium Zenodochio Chirurgus Primarius Professor.

Locus sigilli impressi.

Dictaque fide, seù relatione eidem Testi per me Notarium lecta de verbo ad verbum, prout iacet, & per eum visa, & considerata. Ad Interrogatorium sibi factum.

Respondit. Questa fede, seù relatione, che Io vedo in questo Processo, che incomincia, seguita, e finisce del modo, come di sopra è quella istessa fede, seù relatione, che Io feci con giuramento secondo la mia Peritia per il Corpo di d: Beato Giacomo, che Io presentai à Vostra Eminenza, & agl' altri Signori Vescoui, & Io l'hò fatta per la verità, con giuramento, e quanto in quella si contiene tutto è vero, e verissimo, & hora di nuouo

nuouo la ratifico, emologo, & approbo, ne in quella m'occorre mancare, nè aggiungere,

Relatio Caroli Prudentis Medici, & Chirurghi Periti adhibiti.

Si fa piena, & indubitata fede per me sottoscritto, come essendo stato eletto dall'Eminentissimo, e Reuerendissimo Sig. Cardinal Cantelmo Arciuescouo di Napoli, e dall'Illustrissimi, e Reuerendissimi Monsignori Vescouo di Massa Lubrense, e Fondo, Giudici Delegati, e Deputati dalla Sacra Congregatione de Riti per la Causa della Canonizatione del Beato Giacomo della Marca à visitare il Sepolero di detto Beato per vno de Chirurghi assegnato per detto Corpo; & essendomi confetito giontamente con detti Eminentissimo, & Illustrissimi Signori Giudici nella Cappella del detto Beato sita nella Chiesa di Santa Maria della Noua de Padri Minori Osseruanti sotto la giornata di Mercordì li 2. del corrente mese di Giugno 1700. hauendo Io ptima dato il giuramento de seruando secreto, & describendo, & recognoscendo dicto Corpore, sotto pena di spergiuro, e di scommunica riseruata al Sommo Pontefice à douer dire la verità sopra lo stato del Corpo di detto Beato, secundum meam conscientiam, & petitiam, e stando in detta Cappella gionto con altri miei colleghi Chirurghi, e Fisici di cotesta Città, doppo, che detto Eminentissimo Sig. Cardinale, & Illustrissimi Vescoui sono saliti sopra l'Altare maggiore di detta Cappella, doue stà il Sepolero, seù Tumulo del Corpo di detto Beato Giacomo della Marca, & essendo stato aperto detto Tumulo con quattro Chiaui dalli Padri Custodi di detto Corpo gionto con la Chiaue d'esso Eminentissimo Sig. Cardinale, doue per ordine delli medesimi Signori Giudici deputati s'è fatta denudatione del detto Corpo dalla Veste Cinericcia, e Cappuccio per ordine delli medesimi Signori Deputati, siamo auuicinati Io assieme con gli altri miei compagni vno doppo l'altro sopra il detto Altare, doue Io hauendo venerato il Sacro Corpo, e quello poi visto, e reuisto, considerato, toccato con le mie proprie mani, mosso, rimosso, alzato, e visto minutamente secondo la mia Peritia, hò ritrouato detto Sacro Corpo essere incorrotto, e flessibile, & in primis osseruai la Testa di detto Beato sana, & incorrotta vestita con la sua carne, e senza nessuno taglio, nè cositura, mà solamente mancante la punta del naso, Osseruai ancora il Collo sano, & incorrotto con la sua nuca, e vetebre intiere in maniera, che si poteua piegare innanzi, indietro, & alli lati, come si volcua; Osseruai anco il Braccio destro bene attaccato alla sua clauicella, e che si piegaua, mà il sinistro era separato alquanto dalla sua con vn poco di rottura di pelle nel suo humero, nè nell'vno, nè nell'altro cubito, & in diuerse deta delle mani potei osseruate moto pieghenole; l'vnge sane, e bene attaccate, & in oltre osseruai l'altre rimanenti parti del glorioso Corpo sane, & incorrotte vestite di carne, molle, e cedenti al tatto, e specialmente tutti i muscoli dell'Ebdome Intercostali, e dell'Imo ventre, manca portione della sesta costa sinistra, mancano tutti li visceri del Torace, e dell'Abdome, nel vacuo de quali si vedeua di bombace sporcata in parte tinta à colore di sangue, come vna cositura, che comincia dall' ombellicolo, e termina all'osso sterno del petto; Osseruai parimente le Co-

Proc. fol. 1050. à tergo.

S. 28.

Miraculosa Incorruptio singularum Corporis Partium, eiusque flexibilitas.

scie,

ſcis, Gambe, e Piedi con la pelle di poca carne veſtiti, manca-
nel piede deſtro l'oſſo nauicolare con il meratarſo, il moto pie-
ghenole in ambedue le parti ſi ſcorgeua finalmente, eſſendo Io
calato da ſopra detto Altare doppo fatta la detta oſſeruatione,
come di ſopra, mi ritirai nella Cappella del glorioſo S. Diego,
che ſtà in cornu Euangelij al calare di detto Altare maggiore,
doue mi poſi à ſedere in vna Sedia, doue anche vi ſtauano ſedu-
ti il Signor Protomedico Gioſeppe Seuerino, e Signor Dome-
nico Buonincontro, doppo che l'vno doppo dell' altro fuſſimo
Interrogati da detto Eminentiſs. e da altri Signori Giudici ſo-
pra l'oſſeruatione da Noi fatta in detto Beato Corpo, mentre il
detto Eminentiſſimo, & Illuſtriſſimi Veſcoui di nuouo ſalirno
ſopra detto Altare, e ſtauano oſſeruando giontamente con li Si-
gnori Subpromotori della Fede, & altri Teſtimonij, e proprio,
mentre detto Eminentiſſimo Sig. Cardinale Cantelmo s'ingi-
nocchiò auanti il detto Venerando Tumulo di detto Sacto Cor-
po, & oſſeruaua le parti d'eſſo con molta veneratione, viddi ſo-
pra la Caſſa di detto Beato, e proprio nella fineſtra, che ſtà ſo-
pra verſo la Sacriſtia di detta Cappella, che ſtà in cornu Epi-
ſtolæ di detto Altare maggiore comparire vno Monaco vene-
rando in aria con la figura ſimiliſſima a quella del Quadro gran-
de, che ſtà ſopra detto Altare maggiore, e proprio ſopra la
Caſſa di detto Beato, che è proprio l'effigie di detto Beato Gia-
como, con grandiſſimo ſplendore intorno, e ſtaua in modo aſſi-
ſtente in forma di rimirare il detto ſuo Corpo, con la perſona
alquanto calata, portando in mano deſtra vna Croce negra, e
nella ſiniſtra vn Vaſo in forma di Calice con il ſuo coperchio,
e tanto ſi ſtiede in detta forma ſin tanto, che detto Eminentiſ-
ſimo fiuì detta oſſeruatione, e bagiò il Sacro Corpo con l'Illu-
ſtriſmi Veſcoui; e doppo finita detta oſſeruatione, che il detto
Eminentiſſimo ordinò alli Padri Cuſtodi, che di nuouo veſtiſ-
ſero detto Sacto Corpo, e che ſi ſerraſſe con il Criſtallo la detta
Caſſa, il ſoptadetto Monaco ſparì, e non lo viddi più in quella
ſeta, & io volendo in quell'atto moſtrarlo à detti miei compa-
gni, non fù poſſibile poter proferire parola; nel fine poi di det-
ta oſſeruatione inteſi vn' odore ſuauiſſimo, che fù ſentito da
tutti, che vi aſſiſteuano, che vſciua da quello Venerando Cor-
po, da chi prima di niuna maniera vi era ſtato, nè ſentito, e co-
sì le mie mani, come quelle delli miei compagni, e di chiunque
lo toccò hebbero fortuna, e gratia odoraſſero per molt' hore, e
così volſe il Beato coronare il fine dell' oſſeruatione. Poi il
giorno ſeguente eſſendo Io partito per la Città di Sorreuto, la
notte mi comparì di nuouo detto Padre verſo le quattr' hore
della notte, mà ſenza quel lume di prima, che haueua d'intor-
no, & haueua l'iſteſs' effigie di quella viddi nella ſopra accen-
nata Cappella, e mi diſſe: Dite hauermi viſto quando vi com-
parſi in detta Cappella, mentre il Cardinale oſſeruaua il mio
Corpo, e ſparì, e la notte ſeguente eſſendo io ritornato in Na-
poli, mentre ſtauo in mia caſa in letto, mà veglianre, come pri-
ma verſo le quattr'hore, e mezzo di bel nuouo mi comparſe il
detto Monaco, e mi diſſe: Dite quello, che hauete viſto nella
Cappella quando il mio Corpo era oſſeruato dal Cardinale,
e ſparì,

§. 29. Viſio Beati habita à Teſte in actu acceſſus.

e ſparì, e doppo non mi è comparſo più, & Io per mia oſſeruanza, e per ſcrupolo della mia coſcienza n'hò fatto il preſente atteſtato cum iuramento.

Dico nell'vltimo, riflettendo à tanti portenti del detto Beato, alla lunghezza del tempo, che partì da queſta vita all'Incorruttibilità, Trattabilità, e Fleſſibilità di detto Beato Corpo dico coram omnibus, che non può eſſere altro, che ſopranaturale, e miracoloſo, che fà ſpiccare il Sommo Dio dal Corpo di detto Beato. Napoli li 10. Giugno 1700. §. 30. Iudicium Periti ſuper dicta miraculoſa Incorruptione, tractabilitate, & flexibilitate.

Carlo Prudente Dottore di Medicina, e Chirurgo nel Real Oſpedale di A.G.P. Gieſù, e Sant'Andrea Maggiore delle Monache, & altri Monaſterij di detta Alma Città.

Loco Sigilli impreſſi.

XLIII. *Teſtis Dominus Carolus Prudente de Terra Montalla Muſcoua Diœceſis artis Medicinæ Chirurgiæ Doctor, ætatis ſuæ annorum* 52. *Proc. fol.* 1101. *à tergo.* *Examen dicti Periti formiter factum, in quo approbat ſuam Peritiam.*

Iuxtà nonum Interrogatorium Interrogatus. Proceſs. fol. 1103. *à tergo.*

Reſpondit. Il Corpo di detto Beato Giacomo ripoſa nella detta Chieſa di Santa Maria della Noua di queſta Città de Padri Minori Oſſeruanti di San Franceſco in vna Cappella grande detta del Beato Giacomo, quale ſtà ripoſto con ogni douuta decenza in vna Caſſa di marmi con criſtalli auanti, oue viene con aſſidua frequenza venerata da fedeli d'ogni qualità, come da Prencipi, Titolati, Caualieri, Prelati, & anco ſpeſſo dall'Eminentiſſimi Signori Cardinali Arciueſcoui, Eccellentiſſimi Signori Vicerè, e Viceregina; e queſto lo sò per hauerlo veduto Io, & è coſa publica in queſta Città di Napoli. Circa poi dell'Integrità, e fleſſibilità, che mi ſi domanda di detto Corpo, dico, che ſia intiero, incorrotto, e fleſſibile, ſicome Io oſſeruai nel meſe di Giugno paſſato 1700. in tempo, che ſi fece la Viſita da Voſtra Eminenza, e V. S. Illuſtriſſima, & altri, & io fui chiamato come vno de Periti à riconoſcere l'integrità, incorruzzione, e fleſſibilità del detto Corpo, e di quanto io allora oſſernai, mi ricordo hauerne fatto fede à parte ſecondo la mia peritia, e conſcienza, quale io preſentai à Voſtra Eminenza, & all'altri Illuſtriſſimi Veſcoui con giuramento, e per mia maggior quiete, di conſcienza ſupplico Voſtra Eminenza ordinare, che mi ſia letta, e moſtrata. §. 31. Iudicium ſuper Incorruptione, tractabilitate, & flexibilitate Corporis. *Ratificatio ſuæ Peritiæ.*

Et tunc de ordine præfati Eminentiſſimi, & Reuerendiſſimi Domini Cardinalis Cantelmi Archiepiſcopi Neapolitani, & Illuſtriſſimi, & Reuerendiſſimi Domini Epiſcopi Fundani fuit per me Notarium innenta relatio facta per præfatum Magnificum Carolum Prudente in Proceſſu huiuſmodi Cauſa exiſtens in folio 444. *quæ incipit. Si fà piena, & indubitata fede per me ſottoſcritto, come eſſendo ſtato eletto, ſequitur, & finit, Il Sommo Dio del Corpo di detto Beato. Napoli li* 10. *di Giugno* 1700. *Cum ſubſcriptione dictante in dicta relatione: Carlo Prudente Dottore di Medicina, e Chirurgo nel Reale Oſpedale d'A. G. P. Gieſù, e Sant'An-*

drea Maggiore delle Monache, & altri Monaſterij di detta Alma Città.

Locus Sigilli impreſſi.

Dictaque fide, ſeu relatione eidem Teſti lecta, & perlecta alta, & intelligibili voce de verbo ad verbum, prout iacet.

Ad Interrogationem ſibi factam.

Reſpondit. Queſta fede, ſeu relatione da me fatta, & hora vedo, e mi è ſtata lerta de verbo ad verbum, che incomincia, ſeguita, e finiſce come di ſopra, è quella medeſima, che da me è ſtata fatta, & io l' hò ſcritta, e ſottoſcritta di mia propria mano, e carattere, & io la feci con occaſione della viſita del Corpo di detto Beato Giacomo, come di ſopra, & io la feci ſecondo la mia Peritia, e conſcienza, e quanto in eſſa ſi contiene tutto è vero, e come tale di nuouo confermo, emologo, e ratifico, nè in quella m'occorre giungere, nè maneare, eſſendo tutto vero, e veriſſimo.

TERTIVM MIRACVLVM

Odoris profluentis ex prædicto Corpore Beati.

PRo Tertio Miraculo proponitur inexplicabilis ille Odor, & fragrantia, nulli humano ſimilis Odori, quæ identidem ſpirat ex Corpore Beati, de qua deponunt tres Teſtes dati in *Summario Primi, & Secundi Miraculi Num. Primo, nempe Sextus* §.7.8.9. *Duodecimus* §. 10. *& Decimus quartus* §. 22. VI., XII., & XIV. qui vnanimiter excludunt poſſibilitatem introductionis cuiuſcumque artificialis Odoris in Vrna, ſeù Corpore Beati, referendo, quod Vrna reſerata eſt quatuor clauibus exiſtentibus penès quatuor diuerſas perſonas, vt præceteris retulit VI. Teſtis §. 9. Ideoque ad libitum ab vnoquoque ſeorſim aperiri non poteſt, aut aliquid introduci, quod notum non ſit omnibus.

Sed vt certiùs, ac magis concludenter huius prodigij veritas innoteſceret, permiſit Altiſſimus, quod in actu recognitionis Corporis (vt ſuperius præmiſimus factæ in vim facultatis ab hac Saera Congregatione conceſſæ) omnes tam Iudices, ac Subpromotores Fidei, quam etiam Periti Medicinæ Profeſſores, ac Teſtes, & Notarius ſenſerint eumdem Cæleſtem Odorem, qui ex Beati Corpore exhalauit, & omnes de eo depoſuerunt iudicantes omninò eſſe Miraculoſum cum ex eadem recognitione eis indubitanter conſtiterit nullo humano artificio procuratum fuiſſe, nulloque humano Odori eſſe ſimilem, vt habetur in ſequenti *Summario Num.* 1. 2. *&* 3.

Quinimò prædicti Domini Iudices obſeruarunt, quod Cæleſtis ille Odor non fuit ab ipſis pereeptus in aperitione Vrnæ, & in principio obſeruarionis Corporis Beati, ſed tantummodo circa finem, & tantæ erat ſuauitatis, & efficaciæ, vt non ſolum nares, ſed eorumdem etiam manus intimè affecerit, pluriumque horarum

rarum ſpatio durauerit, prout vltra prædictas Teſtificationes emiſſas in manu Notarij in actu præfatæ recognitionis ab ipſis vt diximus dicto *Summar. Num.* 2. Seorſim etiam teſtati fuerunt in eorum Epiſtolis ad hanc Sacram Congregationem tranſmiſſis, quæ habentur in dicto *Summario Num.* 3.

Subditque Eminentiſſimus Archiepiſcopus vnum ſpeciale valde notabile, videlicet, quod cum ipſe in obeunda recognitione Corporis Beati, quæ facta fuit æſtiuo tempore, nempè *de menſe Iunij Anni* 1700. abſtergere coactus fuiſſet ſuo linteolo ſudorem frontis, ſenſit poſt receſſum ab eodem loco prædictum linteolum ſuauiſſimè redolere eumdem odorem, quod propterea exhibuit alijs Coniudicibus, Subpromotoribus, & Notario, qui pariter hoc prodigium ſenſim experti fuerunt, vt habetur in *dicto Summario Num.* 2. §. 1. *& Summ. Num.* 3. *per tot.*

Bonus autem Odor, qui ex defuncti Corpore naturaliter ſpirare non poteſt, ſemper magno in pretio habitus fuit. Hinc Etnici cum reputarunt Teſtimonium Diuinitatis, iuxtà illud Virgilij Eneid. lib. primo = *Ambroſiaque Coma Diuinum vertice Odorem, ſpirauere* = Et Ouid. lib. 5. faſtor = *Manſit Odor? poſſes ſcire fuiſſe Deum* = Catholici verò rectiùs ſentientes exiſtimare eum ſolent præclarum Sanctitatis inditium, quia pertinet ad repræſentandum effectum gratiæ; vt acutiſſimè obſeruauit Sanctus Dionyſius Areopagita *libro de Caleſti Hier. cap. primo*, Caſtellin. *de Certitud. glor. Sanctor. cap.* 6. *num.* 3. Matt. *de Canoniz. par.* 4. *cap* 27. *num.* 4. *&* 5., & eſt euidentiſſimum Teſtimonium, quod in illo author ſuauiteris extiterit, & exiſtat, & maximæ cum Chriſti Corpore affinitatis, & coniunctionis, Bozius *lib.* 15. *de Sig. Eccleſ. ſign.* 64. *cap.* 8. Ferrand. *de Reliq. pag.* 371. §. *Tertio loco*, *&* §. *Quam Diuini*, Matt. *de Canonizat. par.* 4. *cap.* 27. *num.* 4. *&* 5.

Hinc Sanctus Gregorius Turonen. cum quæreret Corpus Sancti Malloſij Martyris apud Oppidum Bertunenſe in odium Fidei interfecti, & ignoraret præciſum locum vbi ſepultum fuerat, & in fodiendo huc illuc terram de repente ex vna parte ſuauiſſimum Odorem prodire ſenſiſſet, ait = *Credo in Chriſto quod oſtendit mihi Martyrem ſuum quando me hæc ſuauitas circumdedit* = & ſtatim ibi reperijt Sanctum Corpus illæſum, vt ipſemet teſtatus fuit *lib. primo de Glor. Martyr. cap.* 63.

Ideò inter Miracula paſſim recenſeri, & adnumerari ſolet Teſte Iacobo de Graff. *lib.* 5. *de Sententia Excommun. conſ.* 17. *num.* 80. Caſtellin. *de Certit. glor. Sanctor. cap.* 14. *pag.* 145. *num.* 19. Scacch. *de not. & ſign. Sanctitat. ſect.* 9. *cap.* 1. *pag.* 193. Bordon. *Controu. moral.* 13. *pag.* 186. *ſub nu.* 24. Lezan. *conſult.* 2. *nu.* 68. Ricciul. *Lucubrat. Eccleſiaſt. lib. primo cap.* 31. *num.* 9. Pignatell. *conſult.* 242. *num.* 16. Zacch. *quæſt. Medic. legal. lib.* 4. *tom.* 1 *num.* 38.

Prout adnumeratum fuit ab Auditoribus Rotæ in Canonizatione Sancti Iſidori Agricolæ in primo Miraculo poſt mortem, vtpote eſt penès Contilor. *de Canoniz. Sanctor. pag.* 748. *in princ.* & in Canonizatione Sanctæ Thereſiæ in ſecundo Miraculo poſt obitum, & Sanctæ Eliſabethæ Reginæ Portugalliæ in primo pariter poſt obitum, & Sancti Franciſci Xauerij in ſecundo, &

Sancti Ludouici Bertrandi in ſexto, & Sancti Paſchalis Baylon in tertio, & Sancti Andreæ Corſini, aliorumque paſſim.

Meritò igitur ſperatur, quod idem quoque ſeruandum ſit ad fauorem Beati Iacobi, cuius ſacris exuuijs adaptari poſſe videtur Elogium quod de Sancto Humberto ædidit Sur. *Vit. Sanctor. tom.* 5. ſub die 6. Septembris his verbis = *Centeſimo quinquageſimo tertio anno poſt mortem Sancti Humberti* (at in calu noſtro „ elapſi ſunt anni 225.) *monente Angelo ab Abbate Rodino leuatum* „ *eſt de Tumulo Sancti Viri Corpus; Admirari autem nemo ſufficit* „ *quanta miri Odoris ſuauitate perfuſi ſunt, qui aderant, & quod* „ *magis ſtupendum, Sacrum Corpus ita illæſum, & incorruptum in-* „ *uentum eſt, ac ſi eadem die Spiritum emiſiſſet, vt ſi lectulo compo-* „ *ſitum videres dormire hominem exiſtimares &c.*

Vel illud quod de Ioſia habetur apud Eccleſiaſt. = *Memoria Ioſiæ* „ *in compoſitione Odoris facta opus Pigmentarij.*

Summarium Tertij Miraculi Odoris profluentis ex Corpore Beati

Num. Primo.

Examen Teſtium deponentium de Odore qui exalauit ex Corpore Serui Dei.

A *Primus Peritus adhibitus in actu Viſitationis de viſu.*

XLIII. *Teſtis Don Carolus Prudente de Terra Montalla Muſcana Diœceſis artis Medicinæ Chirurgiæ Doctor ætatis ſuæ annor.* 52. *Proc. fol.* 1109.

Interrogatus, vt dicat quando cæpit ſentire Odorem, ſi in principio, in medio, vel in fine Viſitationis Corporis Beati Iacobi, ſi omnes qui interuenerunt Odorem prædictum ſenſerunt, & cum admiratione, & quis fuit primus, qui manifeſtauit Odorem prædictum, qualis diſcurſus fuit habitus, & quod Iudicium fuit firmatum de Odore prædicto, exprimendo in omnibus cauſam ſuæ ſcientiæ. Proc. fol. 1116.

Reſpondit. Verſo il fine dell'Oſſeruatione fatta nella Viſita di detto Beato Giacomo fù ſentito da me vn'Odore ſuauiſſimo, che vſciua da quel Beato Corpo, che non ſaprei à qual odore di coſa terrena paragonarlo, à ſegno, che hauendo Io toccato detto Corpo per adempire le parti della mia Peritia, e conſcienza; le mie mani parteciporno talmente del detto odore, che poſitiuamente odorauano, e dauano la medema fragranza come quella ſentita nel fine di detta Oſſeruatione, con che Io ſtimai, e ſtimo certamente, che tal odore foſſe vſcito dal detto Venerando Corpo, & il detto odore fù così ſenſibile, che fù ſentito quaſi da tutti, mentre Io ſentij dire communemente in detta Cappella, quaſi da tutti quelli, che vi ſtauano, e ſpecialmente dagli altri cinque miei compagni Periti, che vi ſtauano, cioè il detto Protomedico Gioſeppe Seuerino, il Dottor Fiſico Domenico Bonincontro, Dottor Fiſico Domenico Parente, Dottor Chirurgo Gio Antonio Vitale, e detto Chirurgo Tomaſo Moreſe, quali tutti diceuano ad inuicem: Oh, che bel odore di Paradiſo! e l'vno all'altro ci dauamo ad odorare le mani, che haueuano toccato detto Sacro Corpo, & offeruaſſimo, che tutte le mani di noi altri dauano il medeſimo odore, qual'odore nelle mie mani durò dalla ſera di detta Viſita ſino alla mattina ad

§. 1. *Poſt tactum Corporis manus olebant.*

hore

hore 12. che io me le lauai, e l'acqua con cui le lauai, per mia deuotione la conseruai, sicome fin' hora la conseruo, mentre tant'io, quanto detti miei compagni, & altri, che assisteuano all'osseruatione fatta in detta Visita, stimassimo quell' odore vscito da quel Sacro Corpo come cosa prodigiosa, e di Paradiso, & io ne diedi lode à Dio Benedetto, & al detto Beato Giacomo. Circa poi chi fusse stato il primo à sentire detto odore, io non posso saperlo, mentre fù sentito vniuersalmente da tutti nel medesimo tempo.

Interrogatus quomodo valeat asserere talem odorem emanasse Corpus Beati Iacobi, & quatenus sic æstimet, dicat si in dicta Cappella erant alij Odores, vt Thuris, vel aliorum Suffittuum occasione talis Visitationis, & si fuit adhibita diligentia aliqua pro detegendo vnde Odor prædictus deriuaret, & quid communiter ibi determinatum fuit, totum distinctè dicat &c. in omnibus &c.

Respondit. Io hò stimato, e stimo, che il detto Odore sentito in detta Cappella verso il fine di detta Visita fusse vscito dal Corpo di detto Beato Giacomo, non solo perche il detto odore fù suauissimo, e come di Paradiso, mà parimente perche hauendolo toccato tanto io, quanto detti miei compagni le nostre mani dauano l'odore medesimo, che durò per il tempo, che hò detto, che se non fusse vscito dal detto Corpo, e non fusse stato prodigioso, e miracoloso, non sarebbe ciò accaduto, e tal giuditio fù fatto tanto da me, come dagli altri miei colleghi, sicome allora mi dissero, che il detto odore vsciua dal Corpo di detto Beato, e che era prodigioso, e sopranaturale, anzi io per maggiormente accertarmi di tale verità, cercai licenza à Vostra Eminenza di volere osseruare bene dentro detta Cassa se il detto odore potesse hauere altra origine, e con tale più esatta osseruatione più m'accertai, che il detto odore vsciua da detto Corpo, & essere sopranaturale, e mi ricordo bene, che nel tempo di detta Visita dal principio fino al fine non vi fù odore di Incenso, ò altro profume, nè vi era forte alcuna di fiori, che potessero dare qualche odore.

Interrogatus an talis Odor proueniebat ex toto Corpore prædicti Beati Iacobi, vel ex aliqua ipsius parte. & posset esse ex ventre, & deriuare posset ex Aromatibus ibidem introclusis Balsamationis causa, & specificè si Eminentissimus Dominus Archiepiscopus tetigerit Gossipium positum loco viscerum, an ex dicto tactu processit d.ctus Odor totum distinctè deponat in omnibus &c.

§. 2.
Odor exhibatur ex dicto Corpore.

Respondit. Io come hò detto osseruai, che il detto odore vsciua dal Corpo di detto Beato Giacomo, nè posso credere, ò stimare, che fusse vscito solo da vna parte, e non da tutto, mentre hauendolo io stimato con tutti gli altri miei colleghi, che fusse stato prodigioso, e sopranarurale, tengo per certo, che sij vscito da tutto il Corpo, nel quale non si conosce, che possa essere stato Imbalsamato in alcuna parte di esso, mentre l'integrità, & incorruttione di detto Corpo da me osseruata nell' atto di detta mia Visita l'hò stimata, e stimo prodigiosa, e sopranaturale, nè può hauere origine da Balsamo, anzi haueudo osseruato minutamente, e con ogni accuratezza, e poste le mie mani dentro il Ventre per vn buco, che stà sotto l'Abdomi in mezzo

mezzo della pube, e distesi detta mia mano destra à toccare fino alla gola per la parte interiore di detto Corpo, doue osseruai, che non ci era odore, ò aromato alcuno, nè ci riconobbe esserci potuto stare vestigio di Balsamo, mà riconobbi, che quelle concauità tanto dell'*Abdomi*, quanto del petto erano piene di semplice bambace, & osseruai, che detta bambace non daua odore alcuno nè buono, nè cattiuo, e perciò di nuouo confermo, che tale odore non habbia potuto hauer' origine da causa alcuna naturale, mè sia stato prodigioso, e sopranaturale, e tal giuditio fù fatto communemente da tutti, che iui fussimo presenti, sicome io allora sentij, & hò deposto.

Interrogatus an omnes, qui interfuerunt, senserint Odorem praedictum, aut verò retinuerint Odorem in eorum manibus illi solum qui tetigerunt Corpus praedicti Beati Iacobi, & quatenus Odor non fuit generalis, sed solum inter illos, qui Corpus tetigerunt, dicat quare fuit potius reputatus supernaturalis, quam proueniens ex Aromatibus, qua poterant esse in actu balsamationis, si verum sit, quod fuit balsamatum reddendo in omnibus rationem, & causam suae causae scientia.

Respondit prout ad ea, quæ supra dixit, & deposuit. Che il detto odore generalmente fù sentito da tutti, tanto da quelli, che lo toccorono, quanto da altri, che furono assistenti, sicome allora sentij dire communemente in detta Cappella. Il Corpo per quel che hò detto di sopra, di niun modo era balsamato, nè vi erano atomati alcuni, che se vi fossero stati si sarebbe cominciato à sentire detto odore nel principio, che toccassimo detto Corpo, e che ci posi la mano dentro, conforme hò detto di sopra, come anche fecero gli altri miei compagni, mà il detto odore s'incominciò à sentire verso la fine dell'Offernatione, e Visita, che si faceua da Vostra Eminenza, e dagli altri Illustrissimi Signori Vescoui, che perciò sempre più mi confermo, che fusse stato vn'odore di Paradiso.

§. 3. Quod non aderant aromatæ, & quidbuam odoriferum.

Interrogatus si possibile sit, quod intus Corpus dicti Beati, vel circumcirca positi sint Odores, & quomodo dictum Corpus custodiatur, & quot clauibus claudatur Capsa, in qua asseruatur, & à quibus retineantur, & si in actu apertura omnes interuenire debeant, vel vnus possit sine alio aperire in omnibus &c.

Respondit prout ad ea; quæ supra dixit, & deposuit. Che intorno al Corpo di detto Beato Giacomo, ò dentro non vi siano stati posti odori di sorte alcuna, sicome per la diligente osseruatione da me fatta, hò gia deposto, e circa il modo venga custodito, e con quante chiaui sia serrata la sua Cassa, e da chi si conseruino le chiaui, Io dico, che hò sentito dire, che detta Cassa è chiusa con quattro chiaui, mà non sò chi conseruino dette chiaui; bensì finita detta Visita viddi serrare la detta Cassa dalli Frati di detto Conuento, e viddi, che si portorno dette chiaui sopra il Tauolino, che staua auanti la Sede done sedeua Vostra Eminenza, e gli altri Illustrissimi Vescoui in mezzo detta Cappella. Sò bensì, che dette quattro chiaui si conseruano da diuersi Custodi, e per aprirsi è di mestiere, che si vnischino tutti.

XLIV. *Teſtis Magnificus Ioſephus Seuerinus Neapolitanus ætatis ſuæ annorum 45. Proc. fol. 1121.* B

Interrogatus ex officio quando capit ſentire Odorem ſi in principio, in medio, vel in fine Viſitationis Corporis Beati Iacobi, ſi omnes, qui interuenerunt, Odorem prædictum ſenſerunt, & cum admiratione, & quis fuit primus, qui manifeſtauit ſentiſſe Odorem prædictum, qualis diſcurſus fuit habitus, & quod Iudicium fuit formatum de Odore prædicto exprimendo in omnibus Cauſam ſuæ ſcientiæ. Proc. fol. 1128. tergo.

Secundus Peritus adhibitus in actu Viſitationis ſuper miraculoſo Odore.

Reſpondit. Nel principio della detta Oſſeruatione del Corpo di detto Beato Giacomo non ſentij l'odore, mà bensì circa il mezzo fino alla fine di detta Viſita ſentij l'odore della qualità come di ſopra, & il medeſimo odore fù ſentito communemente quaſi da tutti, che ſtauano in detta Cappella per l'oſſeruatione di detto Corpo. ſicome ſentij diſcorrere, che aſſeriuano ſentire detto odore, e fù ſentito detto odore con grand'ammiratione, nè poſſo dire chi ſuſſe il primo à ſentir detto odore, perche non feci tal auuertenza, & il diſcorſo, che fù fatto di detto odore, & il giuditio, che ne fù formato da tutti quelli, che l'inteſero da me, e dagli altri Periti, che detto odore era ſupranaturale, e miracoloſo, perche non ſi poteua riferire ad odore naturale, ò artificiale.

Interrogatus an odor prædictus fuerit emanatus ex Corpore Beati Iacobi, & quatenus, & quomodo valeat hoc aſſerere, & ſi in dicta Cappella erant alij Odores, vti Thuris, vel aliorum Suffituum occaſione Viſitationis, vt ſupra, & ſi fuit adhibita diligentia aliqua pro detegendo vndè Odor prædictus deriuaret, & quid communiter ibi determinatum fuerit totum diſtinctè dicat &c. in omnibus &c.

Reſpondit. Giudicai, che tale odore proueniſſe dal Corpo di detto Beato, sì perche eſſendoſi ſtimato tanto da me, come da gli altri miei compagni, e quaſi da tutti gli altri aſſiſtenti à tal Viſita, come prodigioſo, e ſopranaturale, come altresì hauendo Io toccato detto Corpo Beato in tale oſſeruatione, reſtò nelle dita delle mani vn'aliro odorifero, che durò per molte hore nè io viddi fiori, nè ſentij odore d'incenſo, ò altri odori, ò profumo, anzi feci oſſeruatione per vedere ſe detto odore ſentiro da me, ò dagli altri poteſſe prouenire da ſimili cauſe, e m'accertai, che nò, per il che giudicai, e fù ſtimato come odore ſopranaturale prouenienre dal Corpo di detto Beato.

§. 4. *Excluditur quodcumque aliud odoriferum.*

Interrogatus an talis Odor proueniebat ex toto Corpore Beati Iacobi, vel ex aliqua ipſius parte, & poſſet eſſe Ventre, & deriuari poſſit ex aromatibus ibidem introclufis balſamationis Cauſa, & ſpecificè ſi Eminentiſſimus Dominus tetigerit Goſſipium poſitum loco viſcerum, an ex dicto tactu proceſſit dictus Odor totum diſtinctè deponat in omnibus &c.

Reſpondit. Hò detto, che tale odore proueniua dal Corpo di detto Beato, onde non poſſo dire, che proueniſſe da vna parte più, che da vn'altra, & hò detto parimente, che tale odore non potea prouenire da odore poſto di dentro, ò al di fuori di detta Caſſa, e dentro detta Cappella, ne tal odore poſſo dire, che proueniſſe dalla Bombace poſta nella Caſſetta del Corpo di detto Beato,

Inter-

Interrogatus an omnes, qui interfuerunt ſenſierunt Odorem prædictum, aut vero retinuerunt Odorem in eorum manibus illi ſoli qui tetigerunt Corpus dicti Beati Iacobi, & quatenus Odor non fuit generalis, ſed ſolum inter illos, qui Corpus tetigerunt, dicat quare fuit reputatus ſupernaturalis quam proueniens ex Aromatibus, quæ poterant eſſe poſita in actu balſamationis verum ſit quod fuit balſamatum, reddendo in omnibus Cauſam ſuæ ſcientiæ.

Reſpondit. L'odore ſudetto fù ſentito da me, e da altri compagni Periti, e quaſi da tutti gli altri, che aſſiſterno alla Viſita ſudetta, però non poſſo deponere ſe à tutti quelli, che toccorno detto Corpo fuſſe rimaſto nelle loro mani qualche qualità, che rendeſſe odore per non hauerli interrogati di ciò; bensì mi ricordo, che il Dottor Tomaſſo Moreſe mio compagno da ſe medeſimo mi diſſe, che ſentiua nelle ſue mani il medemo odore.

Interrogatus ſi poſſibile ſit, quod intus Corpus dicti Beati Iacobi, vel circumcirca poſiti ſint Odores, & quomodo dictum Corpus euſtodiatur, & quot Clauibus claudatur Capſa, in qua aſſeruatur, & à quibus retineantur, & ſi in actu aperitionis omnes interuenire debeant, vel vnus poſſit ſine alio aperire in omnibus &c.

Reſpondit prout ad ea quæ ſupra dixit, & depoſuit. Et intorno al modo, con cui ſi cuſtodiſce detto Corpo, e con quante chiaui ſia racchiuſa l'Vrna, poſſo dire, che ſia chiuſa con quattro chiaui, nè sò indiuidualmente da chi ſi conſeruano.

C *Tertius Peritus adhibitus in dicta Viſitatione ſuper dicto miraculoſo Odore.*

XLV. *Teſtis Magnificus Thomas Moreſe Neapolitanus ætatis ſuæ annorum 54. Proc. fol. 1133. à tergo.*

Interrogatus ex Officio, vt dicat quando cæpit percipere Odorem ſi in principio, in medio, vel in fine Viſitationis Corporis Beati Iacobi, ſi omnes, qui interuenerunt Odorem prædictum ſenſierunt, & eum admiratione, & quis fuit primus, qui manifeſtauit Odorem ſupradictum, qualis diſcurſus fuit habitus, & quod Iudicium fuit formatum de Odore prædicto, exprimendo in omnibus Cauſam ſuæ ſcientiæ. Proc. fol. 1139.

Reſpondit. Hò depoſto, che detto odore non fù da me ſentito nel principio di detta oſſeruatione; bensì ſi cominciò à ſentire tanto da me, quanto dagli altri miei compagni Periti, e quaſi da tutti, che ſtauano per l'oſſeruatione ſudetta in detta Cappella doppo che Voſtra Eminenza, e gl'altri Illuſtriſſimi Signori Giudici fecero l'oſſeruatione di detto Beato Corpo, il che vado ricordandomi, che accadde verſo la metà del tempo, che ſi fece detta Viſita, e tanto da me, come dagli altri miei compagni Periti, e da altri fù ſtimato tale odore prodigioſo, e ſopranarurale, ne poſſo hora dire, che fuſſe il primo à ſentirlo, mentre tutti communemente diceuano ad inuicem: Oh che odore, oh che odore!

Interrogatus an talem Odorem emanauerit à Corpore dicti Beati Iacobi, & quatenus, quomodo valeat hoc aſſerere, & ſi in dicta Cappella erant alij Odores; vt Thuris, vel aliorum odoramentorum, occaſione Viſitationis Corporis dicti Beati Iacobi, & an fuerit adhibita aliqua diligentia pro detegendo vnde Odor prædictus deriuaret, & quid communiter ibi determinatum fuit totum diſtinctè dicat in omnibus &c.

Reſpon-

Rispondit. Il motivo per cui mi sono indotto à dire, che l'odore sudetto proveniua dal Corpo di detto Beato è stato dall'osseruatione da me fatta di tutte le cose prodigiose sopranaturali da me deposte di sopra nella visita di detto Beato Corpo, e di vantaggio ciò confermo per hauer osseruato non esserui stato vestigio di Balsamo tanto dentro, come al di fuori del detto Corpo, ne osseruato altri Vasi, che contenessero odore dentro, ò fuori di detta Cassa, ne fiori naturali, ò altra materia, che potesse render odore, come d'Incenzo, ò altri profumi, e tale mio sentimento fù commune frà tutti quelli, che sentirono tale odore in tal congiuntura.

Interrogatus an talis odor proueniebat ex toto Corpore Beati Iacobi, vel ex aliqua ipsius parte, vtì ex ventre, & deriuari posset ex aromatibus ibidem introclusis balsamationis causa, & specificè si Eminentissimus Dominus Archiepiscopus tetigerit gossipium positum loco viscerum, an ex dicto tactu processerit dictus odor; extrahendo dictum Gossipium ex ventre totum distinctè deponat in omnibus &c.

Respondit. Io stimo, che tale odore proueniisse da tutto il Corpo del Beato, e non da parte sola di quello, per le raggioni da me dette di sopra, anzi dico positiuamente, e confermo che non veniisse totalmente dal ventre, perche hauendo Io posto le mani dentro la cauità del ventre di detto Corpo Beato nel principio di detta osseruatione non sentij odore alcuno, ne la bambace, che Io toccai, & estrassi per fare più commodamente detta osseruatione daua odore alcuno, ò communicò odore alle mie mani, si come poi forti doppo, che si cominciò à sentire l'odore sudetto dalla metà fino al fine di detta visita.

Interrogatus, An omnes, qui interfuerunt, sentierunt odorem praedictum, aut verò retinuerunt odorem in eorum manibus illi soli, qui tetigerunt Corpus praedicti Beati Iacobi, & quatenùs odor non fuit generalis, sed solùm inter illos, qui Corpus praedictum tetigerunt, dicat quare fuit potiùs reputatus supernaturalis, quam proueniens ex Aromatibus, qua poterant esse posita in actu balsamationis, si verum sit, quod Corpus d. B. Iacobi fuit Balsamo imbutum, reddendo in omnibus causam sui dicti, & scientiæ.

Respondit prout ad ea, quæ suprà dixit, & deposuit. E benche l'odore sudetto fia stato sentito dall'Astanti communemente, con tutto ciò qualche odore restò nelle mani mie, e di quelli, che toccorno detto Corpo Beato.

Interrogatus, si possibile sit, quod intùs Corpus dicti Beati Iacobi, vel circum circa positi sint odores, & quomodo dictum Corpus custodiatur, & quot clauibus claudatur Capsa, in qua asseruatur, & à quibus retineantur, etsi in actu aperitionis omnes interuenire debeant, vel vnus possit sine alio aperire in omnibus &c.

Respondit. Hò detto poco prima in questo mio esame di non hauer osseruato cosa alcuna odorifera così di dentro, come di fuori di detta Cassa, quale sò bene, che sia chiusa con quattro Chiaui, però non sò chi siano li Custodi delle Chiaui, e se vna di esse possa aprire detta Cassa senza l'altra.

§. 5. Quod non aderat quidquam aliud odoriferum.

48. Testis Magnificus Ioannes Antonius Vitales Salernitanus ætatis suæ annorum 40. *Proc. fol.* 143. *à ter.*

Litt. D. *Quartus Peritus super d. Miraculoso odore.*

Interrogatus ex officio vti dicat quando cæpit percipere odorem, si in principio, in medio, vel in fine visitationis Corporis Beati Iacobi, si omnes, qui interuenerunt, odorem prædictum senserint, & cum admiratione, & quis fuit primus, qui manifestauit odorem supradictum, qualis discursus fuit habitus, & quod Iudicium fuit formatum de odore prædicto, exprimendo in omnibus causam suæ scientiæ, Proc. fol. 1151.

Respondit. L'odore sudetto fù da me sentito poco doppo il principio di detta Visita, e sentij dire da tutti li miei Compagni, e quasi da tutti l'altri, che stauano in detta Cappella, che l'haueuano sentito, e tanto io, quanto li sudetti lo stimassimo sopranaturale, nè mi ricordo chi fusse il primo, che cominciasse à propalarlo.

Interrogatus, An talis odor peruenerit ex Corpore Beati Iacobi, & quatenùs, quomodo valeat hoc asserere, etsi in dicta Cappella erant alij odores, vti Thuris, vel aliorum odoramentorum, occasione Visitationis supradictæ, & si fuit adhibita aliqua diligentia pro detegendo, vndè odor prædictus deriuaret, & quid communitèr ibi determinatum fuit, totum distinctè dicat in omnibus &c.

Respondit. Il mio giuditio fù, & è, che tale odore proueniua dal Corpo di detto Beato, mentre lo stimai, e stimo sopranaturale, e così fù anche stimato da altri miei Compagni Periti, tanto più, che in detta Cappella non vi erano odori d'Incenzo, ò altri Profumi, & Io feci diligenza se dentro, ò attorno detta Cassa potessero essere Vasi pieni d'odore, ò fiori naturali, & osseruai, che non ci erano simili materie da rendere odore, mentre che l'odore sentito non saprei à quale odore naturale, ò artificiale paragonarlo, oltre di che se vi fussero stati detti Odori, si sarebbero da noi sentiti dal principio di detta visita, e non doppo.

Interrogatus, An talis odor proueniebat ex toto Corpore Beati Iacobi, vel ex aliqua ipsius parte, & possit esse ex ventre, & possit deriuare ex Aromatibus ibidem introclusis Balsamationis causa, & specificè, si Eminentissimus D. Archiepiscopus tetigerit Gossipium positum loco Viscerum, & ex tali tactu processerit dictus odor, totum distinctè deponat &c. in omnibus &c.

Respondit. L'odore sudetto non vsciua dal ventre solo di detto Beato Corpo, mentre lo hauendoui posto le mani per osseruare se vi fosse vestigio di balsamatione, estrassi dal detto ventre parte della bambace, che staua nella cauità del medesimo, e non vi riconobbi ombra d'imbalsamatione, ne sentij, che la detta bambace desse odore alcuno, con che stimai, e stimo, che proueniisse da tutto il detto Beato Corpo per virtù sopranaturale.

Interrogatus, An omnes, qui interfuerunt, senserint odorem prædictum, aut verò retinuerint odorem in eorum manibus illi soli, qui tetigerunt Corpus Beati Iacobi, & quatenùs odor non fuit generalis, sed solùm inter illos, qui Corpus tetigerunt, dicat quare fuit potiùs reputatus supernaturalis, quam proueniens ex Aromatibus, qua poterant esse posita in actu balsamationis, si verum sit, quod fuit balsamo imbutum, reddendo in omnibus causam,

ſam, & rationem ſui dicti, & ſcientiæ.

Reſpondit. Hò depoſto, che l'odore ſudetto fù ſentito generalmente quaſi da tutti, che erano in detta Cappella per quella voce commune, che ſi ſparſe in detta Cappella di tale odore, dico di vantaggio, che doppo toccatoſi da me il detto Corpo, oſſeruai, che le mie mani, & vna mia Corona, che per diuotione toccai al medeſimo Corpo, reſtò per molte ore fino alla mattina del giorno ſegnente alla giornata di detta viſita, à ſegno che ſenſibilmente approſſimato dette mie mani, e detta Corona alle Natici rendeua vn ſimile odore al detto di ſopra, nè ciò poteua ptouenire dal Balſamo, perche il Corpo non era balſamato, nè vi erano altri Aromi, che poteſſero cagionare tale effetto, & anche dico, che tutti gl'altri cinque miei Compagni Petitimi diſſero, che parimente nelle loro mani era rimaſto tale odore, & ad inuicem ci dauamo ad odorare le noſtre mani, il che ci confermò nel commune, & vnanime ſentimento, che tale odore fuſſe ſopranaturale, e prodigioſo, nè lo ſentij dire, che altri, che aſſiſterno à tale viſta ſentiſſero tale odore nelle loro mani, perche non lo domandai.

Interrogatus, ſi poſſibile ſit, quod intus Corpus dicti Beati Iacobi, vel circumcirca poſiti ſint odores, & quomodo dictum Corpus cuſtodiatur, & quot Clauibus claudatur Capſa, in qua aſſeruatur, & à quibus retineantur, ſi in actu aperitionis omues interuenire debeant, vel vnus poſſit ſine altero aperire in omnibus.

Reſpondit, proùt ad ea, quæ ſupra dixit, & depoſuit. Detta Caſſa ſi chiude con quattro Chiaui, vna delle quali ſtimo, che ſi conſerua da Voſtra Eminenza, e l'altre trè dalli Frati Superiori di detto Conuento, come dal Prouinciale, Guardiano, e da vn'altro Padre di detto Conuento, & Io viddi nell'atto della apertura di detta Arca, che s'apri con quattro Chiaui, nè poſſo dire ſe vna poſſa aprire ſenza l'altra.

§. 6. Cuſtodia Arcæ ſub clauibus.

47. *Teſtis, Magnificus Domiuicus Bonincontro Doctor Phiſicus de Nuceria Pagauorum ætatis ſuæ annorum 75. Proc. fol.1156.*

Interrogatus ex Officio, vt dicat quando cæpit percipere odorem, ſi in principio, in medio, vel in fine viſitationis Corporis Beati Iacobi, ſi omnes, qui interueuerunt odorem pradictum ſeuſerunt eum admiratione, & quis fuit primus, qui manifeſtauit odorem ſupradictum, qualis diſcurſus fuit habitus, & quod Iudicium fuit formatum de dicto odore, exprimendo in omnibus cauſam ſuæ ſcientiæ. Proc. fol.1165.

Litt. E. *Quintus Peritus, qui interfuit d. viſitationi ſuper d. prodigioſo odore.*

Reſpondit. Quando ſi cominciò à ſentire l'odore ſudetto, che hò depoſto in queſto mio Eſame, e che fù ſentito communemente quaſi da tutti, e da quelli, che meco parlorno di tale odore, che furno li miei Colleghi, fù giudicato, e ſtimato per ſopranaturale, e miracoloſo, & il primo, che me lo diſſe, che haueua cominciato à ſentire tale odore, fù l'Eccellentiſſimo Sig. Conte di Lemos Generale di queſte Regie Galere di Napoli, che aſſiſtè in detta Viſita, come vno de' Teſtimonij rogato.

Interrogatus, An odorem pradictum emanauerit Corpus Beati Iacobi, & quatenùs, quomodo valeat hoc aſſerere, etſi in dicta Cappella erant alij odores, vti Thuris, vel aliorum odoramentorum occaſione talis viſitationis, etſi fuit adhibita diligentia aliqua pro dete-

gendo, vndè odor prædictus derivaret, & quid communitèr ibi determinatum fuit, totum distinctè dicat in omnibus.

Respondit. L'odore sudetto è certissimo, che l'emanò il Corpo del Beato Giacomo, perche in detta Cappella non ci fù altro odore d'Incenzo, ò altra sorte di Profume, e se bene vi fussero stati, l'odore, che vi fù sentito, fù d'altra sorte, nè si poteua attaccare alle nostre mani, nè sopra l'Altare, ò nella Cassa fù osseruato, ò osseruai, che ci fusse cosa, che potesse dare odore alcuno, e perciò il detto odore sentito fù communemente prodigioso.

Interrogatus, An talis odor proueniebat ex toto Corpore Beati Iacobi, vel ex aliqua ipsius parte, & præcipuè ex Ventre, & deriuare posset ex Aromatibus ibidem introclusis balsamationis causa, & causari potuit ex tactu Gossipÿ in eiusdem extractione positi loco viscerum, totum distinctè exponat in omnibus.

Respondit. Io, come hò detto, toccai la bambace, che staua posta dentro detto Sacro Corpo, e quella anco cacciai da fuori, e non diede in detto tempo odore alcuno, e perciò dico, che l'odore peruenne come prodigioso da tutto il detto Beato Corpo, il che fù di grand'ammiratione à tutti, nè si può dire, che deriuasse da balsami, perche il detto Sacro Corpo non conseruaua, nè conserua vestiggio alcuno, che sia staro balsamato.

Interrogatus, An omnes, qui interfuerunt, sentierunt odorem prædictum, aut verò retinuerunt in eorum manibus illi soli, qui tetigerunt Corpus Beati Iacobi, & quatenùs odor non fuit generalis, sed solùm inter illos, qui Corpus tetigerunt, dicat qualitèr potiùs fuit reputatus supernaturalis, quam prouenieus ex Aromatibus, qua poterant esse posita in actu balsamationis; Si verum sit, quod Corpus dicti Beati balsamo imbutum, reddendo in omnibus rationem, & causam sui dicti, & scientiæ.

Respondit. Hò deposto, che l'odore fù sentito generalmente quasi da tutti, perche sentij vna voce commune, che si diceua ad inuicem, che ogn'vno sentiua tale odore, però sentij solamente dire da quelle persone, che toccorno il detto Beato Corpo, che gl'era rimasto l'odore sudetto nelle mani, come lo osseruai era accaduto nelle mie mani.

Interrogatus, si possibile sit, quod intus Corpus dicti Beati Iacobi, vel circumcirca positi erant odores, & quomodo dictum Corpus custodiatur, & quot Clauibus claudatur Capsa, in qua asseruatur, & à quibus retineantur, etsi in actu aperitionis omnes interuenire debeant, vel vnus possit sine alio aperire in omnibus &c.

§. 7. Quod non fuit obseruatú quidquam aliud odoriferum,

Respondit, proùt supra dixit, & deposuit, Che dentro detta Cassa, nè attorno, nè dentro detto Beato Corpo fù da me osseruato, che vi era odore alcuno, ò naturale, ò artificiale, e circa il modo, come si custodiscono le Chiaui di detta Cassa doue stà riposto detto Beato Corpo, dico solo, che si chiude con quattro Chiaui, però non sò chi siano li Custodi, mà bensì finita detta Visita, e chiusa detta Cassa, mi fù detto, che Vostra Eminenza si haueua preso le Chiaui, nè sò se le dette quattro Chiaui vna possa aprire senza l'altra.

48. *Testis, Magnificus Dominicus Parentè Doctor Physicus Neapolita-*

lit annus ætatis ſuæ annorum 56. Proceſs. fol. 1177. Litt. F.

Interrogatus ex Officio, quando capit percipere odorem, ſi in principio, in medio, vel in fine viſitationis dicti Beati Iacobi, ſi omnes, qui interuenerunt odorem prædictum ſenſerunt, & cum admiratione, & qui fuit primus, qui manifeſtauit odorem ſupradictum, qualis diſcurſus fuit habitus, & quod iudicium fuit fundatum de dicto odore, exprimendo in omnibus cauſum ſuæ ſcientiæ in omnibus. *Atteſtatio alterius Perit præſentis.*

Reſpondit, prout ad ea, quæ ſupra dixit, & depoſuit. E per quello, che poſſo ricordarmi, il primo che mi diſſe: Hai ſentito queſto odore? fù il Dottor Fiſico Domenico Bonincontro, il quale anche mi diede ad odorare le ſue mani, conforme fecero ancora tutti gli altri Colleghi Periti, & Io diedi parimente ad odorare le mie mani alli medeſimi, e tutti dauano l'odore ſudetto, con che tanto noi Periti, come dagl'Aſtanti communemente fù diſcorſo di tale odore, che fuſſe prodigioſo, e ſopranaturale.

Interrogatus: An talem odorem emanauerit Corpus Beati Iacobi, & quatenùs, quomodo valeat hoc aſſerere, & ſi in dicta Cappella erant alij odores vti Thuris, vel aliorum odoramentorum occaſione viſitationis Corporis dicti Beati Iacobi, & ſi fuit adhibita diligentia aliqua pro detegendo vndè odor prædictus derinaret, & quid communiter tibi fuit determinatum, totum diſtinctè dicat, in omnibus.

Reſpondit. Io hò depoſto in queſto mio eſame, & hò atteſtato in detta fede da me fatta, che nè dentro, nè fuori del detto Beato Corpo vi era coſa alcuna, che poteſſe dare tale odore, ſicome Io attentamente oſſernai, nè ſi ſentì odore d'Incenſo, ò d'altri Profumi. nè ſimili odori s'attaccauano alle mani, con che eſſendoſi ſtimato tanto da me, quanto dall'altri Periti, e da tutti l'Aſtanti, che tale odore foſſe ſopranaturale, giudicai, & hora giudico, e ſtimo, che l'odore ſudetto proueniua dal detto Beato Corpo. §. 8. Quod non fuit viſum aliquod genus alterius odoris.

Interrogatus: An talis odor proueniebat ex toto Corpore Beati Iacobi, vel ex aliqua ipſius parte, & poſſit eſſe ex ventre, & deriuari poſſet ex Aromatibus ibidem introcluſis balſamationis cauſa, & an tetigerit Goſſipium poſitum loco viſcerum, & ex dicto tactu ſupradictus odor pproceſſerit, totũ diſtinctè deponat in omnibus &c.

Reſpondit. Nel ventre di detto Beato Corpo non erano racchiuſi aromati alcuni, nè veſtigio di balſamatione, ſicome entrò perfettamente fù oſſeruato, e la bambace, che ſtaua ripoſta in loco delle viſcere, eſſendo ſtata da me odorata non daua odore alcuno, ſicome hò depoſto, nè il detto odore fù ſentito nel principio, nè nell'atto dell'oſſeruatione ſudetta, mà doppo finita, con che hò ſtimato, e ſtimo eſſer peruenuto per virtù ſopranaturale da tutto il detto Beato Corpo.

Interrogatus: An omnes, qui interfuerunt, ſenſerunt odorem prædictum, aut verò retinuerunt odorem in earum manibus illi ſoli, qui tetigerunt Corpus Beati Iacobi, & quatenùs odor non fuit generalis, ſed ſolùm inter illos, qui Corpus tetigerunt, dicat quare poſtius fuit, reputatus ſupernaturalis proueniens ex Aromatibus, quæ poterant eſſe poſita in actu balſamationis; ſi verum ſit, quod

Cor-

Corpus dicti Beati Iacobi fuit balsamo imbutum, reddendo in omnibus rationem, & causam suæ scientiæ.

Respondit. Benche l'odor sudetto sia stato sentito generalmente quasi da tutti l'Astanti, con tutto ciò fù da me osseruato, e dalli altri Periti miei Colleghi, che tale odore restasse nelle mani nella forma, che hò deposto solamente di noi altri Periti, e di quelli, che hauenano toccato detto Beato Corpo, e fù stimato sopranaturale tale odore, per le raggioni, che di sopra hò deposto.

Interrogatus, si possibile sit, quod dictus Corpus dicti Beati Iacobi, vel circumcirca positi sint odores, & quomodo dictum Corpus custodiatur, & quot clauibus claudatur Capsa, in qua asseruatur, & à quibus retineatur, & si in actu aperitionis omnes interuenire debeant, & vnus siue alio possit aperire in omnibus &c.

Respondit. In detta mia fede hò attestato, & in questo mio esame deposto, che nè di dentro, nè di fuori detto Beato Corpo erano odori di sorte alcuna, sicome attentamente osseruai; e per quello, che mi si domanda con quante Chiaui sia serrata la Cassa doue stà riposto detto Beato Corpo, dico, che sono quattro, vna delle quali, mi fù detto da detti Padri, che erano presenti iui nell'atto della Visita sudetta, si conseruaua da Vostra Eminenza, e l'altre trè da i Padri Superiori di detto Conuento della Noua, e che nell'atto d'aprirsi detta Cassa, necessitano tutte quattro le Chiaui, nè vna puole aprire senza l'altra.

Num. 2.

Attestatio Emin. D. Archiep., & Reuerendiss. DD. Iudicũ Remissorialium de dicto odore.

Proc. fol. 107 t.

Anno à Natiuitate eiusdem Domini Nostri Iesu Christi 1700. Indictione octaua die verò Sabathi 12. mensis Iunij Pontificatus autem Sanctissimi Domini Nostri Domini Innocentij Diuina Prouidentia Papæ XII. anno eius Nono feliciter. Amen. Neapoli in Cappella Palatij Archiepiscopalis sub titulo Beatæ Mariæ Virginis, & ante illius Altare pro loco loci specialiter deputato hora 22. peracto, & perlecto examine Illustrium, & Admodum Reuerendorum Dominorum Don Ioannis Marciano Congregationis Oratorij, Don Aloysij Capici Galeota Canonici Cimiliarca Cathedralis Ecclesiæ Neapolitanæ, & Illustrissimi, ac Reuerendissimi Domini Don Ioannis Andreæ Siliquino Vicarij Generalis Testium examinatorum in dicta Cappella coram Eminentissimo, & Reuerendiss. D. Cardinali Cantelmo Archiepiscopo Neapolitano, ac Illustrissimis, & Reuerendissimis Dominis Episcopis Massæ Lubrensibus, & Fundano Iudicibus per Sacrorum Rituum Congregationem Delegatis, & Deputatis in Causa Canonizationis Beati Iacobi de Marchia Ordinis Min. Obseru. Sancti Francisci super repertis in Sepulchro, dicti Beati tempore visitationis, recognitis, & obseruationis, Corporis eiusdem Beati Iacobi factæ per præfatos Dominos Iudices sub die Mercurij 2. præsentis mensis Iunij 1700., præuio Iuramento manu mei Notarij Deputati, cui præfati Eminentissimus, & Reuerendissimus Dominus Cardinalis Cantelmus, & Illustrissimi, & Reuerendissimi Domini Episcopi Massæ Lubrensis, & Fundi Iudices, vt supra Delegati pro Tribunali Sedentes, præsente Admodum Reuerendo Domino Nicolao Rota Promotore Fiscali Curiæ Archiepiscopalis Neapolitanæ, &

Fidei

Fidei Subpromotore, meque infraſcripto Notario Actuario Deputato ſponte pręuio eorum Iuramento tacto pectore dixerunt, & atteſtati ſunt, quod ipſi obſeruarunt, & ſenſu perceperunt odorem ſuauiſſimum, qui non tantùm Aromata, ſed aliquid aliud ſuauiùs, & iucundiùs efflabat, & quod magis obſeruatione dignum, huinſmodi odor non innotuit prędictis Dominis Iudicibus in aperitione Arcæ dicti Beati Iacobi de Marchia, nec toto temporis ſpatio, quo Sacri Corporis dicti Beati obſeruatio peracta fuit, ſed circà finem prędictæ obſeruationis, & tanta efficacia eſſe præfatum odorem, vt non tantùm Nares, ſed vt manus effeciſſe ipſorum Dominorum Epiſcoporum Maſſæ Lubrenſis, & Fundani, & per ſpatium plurium horarum duraſſe, vt ipſimet Illuſtriſſimi, & Reuerendiſſimi Domini Epiſcopi dixerunt, & inſuper dictus Eminentiſſimus, & Reuerendiſſimus Dominus Cardinalis dixit, quod cum inobeunda prędicta functione abſtergeret ſudorem à ſua facie in magna copia emanantem cum eius proprio Sudariolo lineo, obſeruauit non in actu functionis, ſed poſt receſſum à Cappella, & in itinere, & dum in ſuam Domum reuertebatur, prędictum ſuum Sudariolum, ſuauiſſimè redolere, qualitate odoris iam recenſita, & ad maiorem talis facti comprobationem præfatus Eminentiſſimus, & Reuerendiſſimus Dominus Cardinalis Cantelmus exhibuit prædictum Sudariolum penes ſe exiſtentem coram dictis Illuſtriſſimis Dominis Epiſcopis Iudicibus, & Domino Fidei Subpromotore, quod bene ab omnibus prædictis Dominis Iudicibus, & Subpromotore, & à me Notario obſeruatum, fuit inuentum adhuc redolens eumdem ſuauiſſimum odorem modo, quo ſuprà, quod quidem Sudariolum penes ipſum Eminentiſs. D. Cardinalem remanſit, & in fidem &c.

Odor non exalauit in principio obſeruationis ſed in fine

§. 1.

Et affecit Sudariolum Emi Card.

Super quibus omnibus prędictis petitum fuit à me Notario Deputato, vt publicum conficerem Inſtrumentum, vndè acta fuerunt hæc omnia Neapoli in Cappella prædicta ſub Anno, Menſe, Die, Hora, loco, Indictione, Pontificatu, quibus ſupra præſentibus Illuſtribus, & Admodum RR. Dominis Ioanne Marciano Congregationis Oratorij, Domino Aloyſio Capicio Galeota Canonico Cimiliarca, & Illuſtriſſimo, & Reuerendiſſimo Domino Andrea Siliquino Generali Vicario pro Teſtibus ibidem præſentibus vna cum dicto Admodum R.D. Fidei Subpromotore, & in fidem &c.

Ego Iacobus Card. Cantelmus Archiepiſcopus Neapolitanus, & Delegatus Apoſtolicus.

Matthęus Gaglianus Epiſcopus Fundanus Iudex Remiſſorialis Apoſtolicus.

Don Nicolaus Rota Promotor Fiſcalis Curiæ Archiepiſcopalis, & Fidei Subpromotor.

Don Ianuarius Bóſſius Notarius Apoſtolicus, & in præſenti Cauſa Notarius, & Actuarius Deputatus.

Foris

Num. 3.
Litteræ reſponſiuæ Eminentiſs. D. Cantelmi vnius ex Iudicibus directæ Sacræ Congreg. Proc. fol. 1.

Foris = Ad Sacram Rituum Congregationem. Romam.

Loco ✠ Sigilli.

Intus = Eminentiſſimi; & Reuerendiſſimi Domini Obſeruandiſſimi.

Quidquid EE. VV. præſcribere dignatæ ſunt litteris Remiſſorialibus pro conficiendo Proceſſu pertinente ad Canonizationem Beati Iacobi de Marchia Ordinis Sancti Franciſci Minorum Obſeruantium adamuſſim pro viribi implere curaui, vnà cum Reuerendiſs. Epiſcopis Coniudicibus Delegatis, & in examine Teſtium, quos Integritas, & probitas ſatis perſpecta fide dignos reddunt, nihil omiſſum fuit pro eruenda veritate atque ſolidis probationibus, & lucidanda in viſitatione, ac peruſtratione Sacri Corporis præfati Beati peracta die 2. menſis Iunij anni præteriti 1700. iuxtà formam à Sacra Congregatione præſcriptam, placuit Altiſſimo, qui eſt mirabilis in Sanctis ſuis nouum Sanctitatis ſpecimen oſtendere in dicti Beati Corpore, & quod non in exordio ſed circa finem prefatæ functionis ſuauiſſimum efflauit Odorem cum aliquibus circumſtantijs tractatis in examine Peritorum in teſtificatione à me, aliiſque Epiſcopis authenticè porrecta, ſed vltra teſtificari teneor; quod manus meæ vltrà diem integrum contrectati Sacri Corporis Odorem reddiderunt, atque Sudariolum omnis priùs odoris expers adhibitum pro abſtergendo ſudore ex meo Vultu, in obeunda functione emanato tali mox ac tanto odore fuiſſe imbutum, vt ſuperata exetementitij humoris reſiſtentia, adhuc in præſentiarum poſt annum ſuauitatem aliquam, tamen, etſi diminutam, præfati Odoris retineat; Verùm multo magis eroica dicti Beati virtus, & Sanctitas tanquàm Chriſti bonus odor, tum in hac Vrbe, tum per vniuerſum Regnum, & Marchiam Anconitanam, vbi Natale ſolum ſortitus eſt longè latèque defunditur, & ob Miracula, & quamplurimas gratias eius Interceſſione à Deo elargitas, tam Religioſum ab omnibus exigit Cultum, & Venerationem, vt nemo ſit, qui fauorabilem pro Canonizatione à Sanctiſſimo D. Noſtro, & iſta Sacra Congregatione declarationem enixis Votis non præſtoletur, & magis quia præfatus Beatus Iacobus ab anno 1623. inter Sanctos Patronos huius Ciuitatis eooptatus fuit, eiuſque Statua Argentea, quæ in Sacello Theſauri huius Cathedralis aſſeruatur in ſolemnioribus Sacris Proceſſionibus ad fouendam Fidelium pietatem defertur; Hæc ſunt, quæ in tranſmittendo Proceſſu pro veritate recenſere debui morem gerens mandatis EE. VV. quorum manus humillimè deoſculor. Die 14. menſis Iunij 1701.

Teſtatur de prædicto odore vt ſuprà & de fide Teſtium.

Et de electione Beati in Patronum

EE. Veſtrarum.

Humillimus, & Deuotiſs. Seruus.
Iacobus Cardinalis Cantelmus Archiepiſcopus Neapolitanus.

Foris = Ad Sac. Rituum Congreg. Vrbem.

Loco ✠ Sigilli.

Intus

Intus = Eminentiſſimi, & Reuerendiſſimi Domini Patroni Colendiſſimi.

Iuſſibus EE. Veſtrarum obtemperans, tum in informatione, tum in abſolutione Proceſſus, & Cauſæ in ordine ad Canonizationem Beati Iacobi de Marchia Ordinis Sancti Franciſci Minorum Obſeruantium ſuper nouis Miraculis per Interceſſionem, & poſt Beatificationem dicti Beati à Diuina Maieſtate editis tanquam vnus ex coniudicibus Compulſorialibus, & Remiſſorialibus ad hoc miniſterium deſignatus teneor ex mei muneris obligatione Eminentias Veſtras priuatim certiores facere de his, quæ in dicto Proceſſu recognouerim, & quantum ad Teſtes examinatos aſſeueranter dicere debeo, quod earum depoſitiones fidem indubiam promereantur, & ipſiſmet Teſtibus iuratis fidem certam adhibendam eſſe de his, quæ per eos depoſita ſunt, & in deponendo nihil me vidiſſe, & animaduertiſſe, per quod eorum depoſitiones ſuſpectæ reddi poſſint, pro quibus omnibus, Teſtes prædictos integra fide, & auctoritate dignos eſſe cenſeo, tandem obteſtor Populi deuotionem non ſolum iſtius maximam ob conſtantem, & permanentem famam Miraculorum, aliorumque eximiarum gratiarum, quibus permoti Neapolitani ab anno 1623. elegerunt dictum Beatum in vnum ex Protectoribus, & Patronis eorum Ciuitatis, & ad eius maiorem Cultum, & honorem Statuam Argenteam repoſuere in inſigni Cappella detta del Teſoro intus Metropolitanam Eccleſiam Neapolitanam, in qua paritèr aſſeruantur aliæ Statuæ Patronorum Sanctorum dictæ Ciuitatis, quæ quidem Statua cum magna veneratione, & Populi concurſu, quotannis proceſſionaliter transfertur in primis Veſperis Feſtiuitatis dicti Beati ab Eccleſia Metropolitana ſupradicta in Eccleſiam Sanctæ Mariæ de Noua Fratrum Ordinis Sancti Franciſci Minorum Obſeruantium, vbi requieſcit Sacrum Corpus dicti Beati honorificentiſſimè acluſum Sepulcro paritèr dicere debeo, quòd tempore factus fuit accèſſus pro viſitatione dicti Sepulcri cum omnibus formalitatibus præſcriptis, dictum Beati Corpus ſuauiſſimum afflauit Odorem, qui fuit ſenſibilis, non ſolum omnibus Conindicibus delegatis, & Fidei Subpromotoribus, verum etiam ſex Peritis electis pro tali functione, & ferè omnibus alijs aſſiſtentibus, & prædictus Odor non ſolum Nares, ſed & manus affecit omnium Attrectantium dictum Beati Corpus, & in meis manibus permanſit per ſpatium plurium horarum, vndè ab omnibus fuit exiſtimatus tanquàm ſupernaturalis, & Miraculoſus, ſicuti ergo Miraculoſum indubiè exiſtimaui, & exiſtimo, prout diffuſius in publica atteſtatione facta ab Eminentiſſimo Domino Cardinali Cantelmo, ab Epiſcopo Maſſæ Lubrenſis, & à me Coniudicibus delegatis cum omnibus alijs circumſtantijs patet, & humiliter Eminentiarum Veſtrarum Sacras Purpuras deoſculor. Neapoli die 14. menſis Iunij 1701.

Similes litteræ Reuereodiſs. Epiſcopi Fundani alterius Iudicis.

Teſtantur de integritate Teſtium deodore, & de electione Beati in Patronum.

I Ciuitas quod est fere totum Regni, et ergo S. Beatus est

EE. VV.

Humiliſs. & Additiſs. Seruus
Matthæus Epiſcopus Fundanus.

Foris = All' Eminentiſs. e Reuerendiſſimi Sig. Padroni, e Sig. Colendiſſimi. Li Signori Cardinali della Sacra Congregatione de' Riti,

Roma.

Loco † Sigilli.

Intus = Eminentiſſimi, e Reuerendiſſimi Sig. Padroni, e Signori Colendiſſimi.

1 oc. fol. 2. à tergo. Similes litteræ Reuerendiſs. Epiſcopi Maſſæ Lubrenſis.

Eſſendo già terminato il Proceſſo ſopra la Canonizatione del Beato Giacomo della Marca commeſſa dall' EE. VV. all' Eminentiſſimo Cardinal Cantelmo Arciueſcouo di Nupoli, à me come Veſcouo di Maſſa Lubreuſe, & à Monſignor di Fondi; Sono con queſta mia à teſtificargli, che per quanto ſi è potuto nella Fabrica di eſſo, ſi ſono oſſeruate le coſe ordinate nelle Remiſſoriali, e preciſe d' hauer reputato li Teſtimonij eſaminati per huomini d'Integrità, bontà, e degni di fede, & hauerli anco ſtimati tali nell'atto dell' eſame, e che la deuotione de Popoli verſo detto Beato, non ſolo della Città di Napoli, ma anco nel Regno è generale, e non ordinaria, come anco la fama, che gli corre de' Miracoli, e di eſſer vno de Protettori di eſſa Città di Napoli, per il che la ſua Statua con la Reliquia ſtà conſeruata nella Cappella del Teſoro della Chieſa Metropolitana di detta Città, frà quelle degli altri Protettori, ſono parimente à dar raguaglio all'EE. VV., che in tempo ſi fece l' Acceſſo nel Sepolcro del ſudetto Beato con le ſue formalità, fù inteſo dal ſudetto Eminentiſſimo Signor Cardinal Cantelmi, e da noi altri Congiudici Remiſſoriali, e da altri Aſtanti vn' odore di ſomma ſuauità, che haueua non ſolo dell'aromatico, ma gradi maggiori di fragranza, il quale odore, fatta diligenza nella Caſſa del Depoſito del detto Beato doppo aperta non ſi trouò d'onde poteſſe vſcire, perche era ſemplice, e ſenza n iun Vaſo, ò ſtrumento, che lo poteſſe conſeruare, anzi non s'inteſe quando la detta Caſſa s' aprì, nè quando s' oſſeruò il Corpo di detto Beato, e ſi tirò fuori dell'Arca per oſſeruarlo meglio, mà verſo la fine di detta funtione, e non ſolo fù inteſo col ſenſo dell'odorato, ma reſtò impreſſo nelle Mani mie, e del ſudetto Monſignor di Fondi, che lo teſtificò per lo ſpatio di molte hore, & il ſudetto *Eminentiſſimo* Signor Cardinal Cantelmi fè paleſe, che egli tenendo il ſuo Fazzoletto ſenza odore, mentre ſi facea la detta oſſeruazione, & aſciugandoſi con quello i ſuoi ſudori, che gl'vſciuano in copia per il caldo, che ſi ſentiua in quella Cappella, mentre ſi ritiraua in caſa, finita la detta funtione, inteſe con ſua meraviglia nel detto Fazzoletto la ſudetta ſoauità d'odore, quando più toſto doueua renderlo di ſudore, e poi in cõfermazione di tal verità ſi degnò in alcune Seſſioni del ſopradetto Proceſſo eſibire più volte à noi Congiudici, & al Reuerendiſſimo Subpromotore della Fede, & al Notaro del Proceſſo il ſudetto Fazzoletto, e farcelo odorare, che ſempre fù da tutti noi oſſeruato odorifero, come di ſopra, e reſtò in pote-

potete del medemo Eminentiſſimo, del che ſe ne fè atteſtatione per traſmetterſi col Proceſſo alla quale mi riporto, & all'EE. Voſtre humilmente proſtrato bagio il lembo della Sacra Porpora. Maſſa Lubrenſe 24. Maggio 1701.

Dell'EE.VV. Reuerendiſſime

Humiliſs. Seruidore Obligatiſs., e Deuotiſs.

Gio:Battiſta Veſcouo di Maſſa Lubrenſe.

Foris = Illmo, & Rmo Domino Obſeruantiſſimo Domino Proſpero Bottinio Fidei Promotore.

Romam.

Loco † Sigilli.

Intus = Illme, & Rme Dñe Obſeruantiſſime.

Mandata tua exequendo, quibus Fidei Subpromotorem me deputaſti in conſtructione Proceſſus nouorum Miraculorum ab Omnipotenti Deo factorum, interceſſione Beati Iacobi de Marchia Ord. Min. Obſer. S. Franciſci de Aſſiſio poſt eius Beatificationem in omni actu Cauſæ interfui, & fategi munus mihi ininnctum adamuſsim adimplere, omniaque contenta in litteris Remiſſorialibus, & Compulſorialibus à Sacra Rituum Congregatione expeditis, credo tamen, ſi vires meæ ſuppetunt fideliter obſeruaſſe, quod iuſſiſti, & circa Teſtes in Proceſſu huiuſmodi Cauſæ examinatos aſſero, vt vidi, & cognoui tempore, quo iuramentum præſtiterunt, & fuerunt interrogati, ac etiam quia antequam examinarentur de eorum vita, opinione, fama, & alijs qualitatibus accuratè perquiſiui eſſe viros probos, honeſtos, & Dei timoratos, cultoreſque veritatis, & propterea omni fide dignos. Inſuper omittere non debeo, quod in viſitatione habita Corporis ſuptadicti Beati Iacobi ſub die 2. menſis Iunij elapſi anni 1700. cum interuentu Eminentiſſimi Domini Cardinalis Cantelmi Archiepiſcopi, & Illuſtriſſimorum Dominorum Epiſcoporum Maſſæ Lubrenſis, & Fundani Coniudicum ab eadem Sacra Congregatione Delegatorum circa finem viſitationis præfati Corporis Beati Iacobi; Sentij efflatum ex dicto Corpore quemdam iucundiſſimum odorem excedentem ſuauitatem cuiuſuis naturalis odoris, quem odorem etiam perceperunt omnes alij dictæ viſitationi adſtantes, ſicuti publicè eodem tempore faſſi fuerunt. Hæc habeo Dominationi Tuæ Illuſtriſſimæ exponere, & inſimul enixum deſiderium cæteris tuis mandatis exhibeo, vt valeam meum obſtendere obſequium, & dum tibi altiores gradus ab Altiſſimo deprecor humillimè colo. Datum Neapoli die 13. menſis Iunij 1701.

Litteræ ſimiles D. Subpromotoris ad Rmum D. Fidei Promotorem. Proc. fol. 6.

Dominationis Tuæ Illmæ, & Rmæ

Additiſſimus Seruus Obſequioſiſſimus

Canonicus Nicolaus Rota Curiæ Archiepiſcopalis Neapoli Fiſci Promotor, Fiſci Subpromotor, & in Trib. S.O. Aduocatus Fiſcalis.

QVARTVM MIRACVLVM

Liberationis Ciuitatis Neapolis ab Incendio Veſſuuij.

Die 25. *Decembris* 1631. Veſſuuius antiquis limitibus non ampliùs contentus, & colliquato ſulphure, ac bitumine redundans, cæpit erumpere, & primum horrendis mugitibus, & terremotibus adiacentia loca perrerre facere, poſtea verò per immane aperti oris ſpatium magnam vim flammarum, cinerum, ac ignitorum lapidum euomere. Inſurrexit, deindè terra, & horrida nubes plena denſarum exhalationum, quæ primam Regionem Aeris omnium Sapienrum Indicio ſupergreſſa, ad dimidiam ſecundæ aſcendit, augebant hortorem ingentes ſonitus in imis montibus viſceribus validè obſtrepentes, aer horridis ſtridoribus perſonans, ingens præterea lapidum eruptio, ignitique cineris, flammarumque iaculatio, perindè totus Mons liqueſcerer; internis interim motibus concuſſum per aliquod temporis ſpatium ſtetit Mare, Naueſque in ſiceo relictæ; deindè maiori inundatione intumuit; Lictuſque latius cooperuit; tunc timore perculſi omnes in fugam acti, deſperatâque rerum præſeruatione de ſola ſalute ſolliciti; Indictæ publicæ preces, Sacra expoſita, & prolatum Caput, & Sanguis Diui Ianuarij, qui ſæpè ſingulare in eiuſmodi incendijs ſuum Patrocinium Ciuitati probauit; ad cuius aſpectum ex illo tenebroſo volumine inſperatus Sol effulſit; ſed quia effrenem ſuperandi Veſſuuij licentiam Diuinæ Prouidentiæ conſilio gloria noſtro Beato tunc reſeruabatur, mox eius rabies, & maiori cum terrore deſæuijt; hinc ſuperioris crateris voragine magis aucta, in arbores, in campos, torridus cinis mixtus flammarum torrentibus, reſumptis viribus atrociùs debaechatus fuit; plures tunc delitioſæ Villæ, & præclara Oppida vi ignea abſorta fuerant, pluraque Regiæ Ciuitati furiali iam appropinquante incendio damna illata; creſcente itaque periculo, creuit timor, & contritio Populorum, quapropter Religioſi Ordines, particulares, propriaſque inſtituerunt ſupplicationes. Verùm ad piam Excellentiſſimi Pro-Regis tunc dominantis inſinuationem ſpecialitèr habitus fuit recurſus ad Patrocinium Beati Iacobi, & quidem opportunè, nam tunc in culmine Montis apparuerat horrida nubes cum globo ſupereminenti ad inſtar Pyramidis, ſeù ignitæ Columnæ, ex quo quaſi ex incendiaria Machina exibant fulgura, tonitus, & accenſi lapides, & inclinando ſuper Ciuitatem Neapolis eam inundare, & abſorbere minabatur.

Accedit itaque Guardianus Sanctæ Mariæ della Noua, magna Populi comitante caterua ad Vrnam Beati, eique iuſſu Sanctæ Obedientiæ præcipit, vt aliquod dignetur dare ſignum an libenter iturus ſit aduersùs Veſſuuium periclitanti Ciuitati opem laturus; mirum dictu, ſtatim dexterum Crus eleuauit; tunc priùs data ſolemnitèr per Principem Biſignani ſecuritate de re-

por-

portando Corpus Beati ad locum ſuum, ſuper humeris Religioſorum eleuatur, ſæuienti incendio, maioraque ſemper minanti obiciendum, tanquam ſecurum Vrbis propugnaculum.

Vix ad Pontem Magdalenæ delatum fuerat, cùm Guardianus eleuauit brachium dexterum Beati Iacobi, globoque illo benedixit, qui Neapolim verſus longo; piceoque tractu magno impetu tunc properabat, ſed cœleſti illa benedictione perculſus illicò ſubſtitit, & deuicti in morem, ac fugientis retroceſſit, ſeque in vicinum Mare ingenti ſtridore proiecit, & reliqua accidentia intra triduum omnia ceſſarunt.

Obſtuperunt omnes ad hoc prodigium, Deoque ſtatim, ac tanto Interceſſori gratias agentes, Miraculum clamare cæperunt. Ad Eccleſiam deindè reuerſi cantarunt Hymnum *Te Deum laudamus*; neque hìc ſubſtitit Beneficati Populi gratitudo, ſed in perenne tàm euidentis Miraculi Teſtimonium pingi curauit in vertice Cappellæ Beati, manu celeberrimi Pictoris Equitis Maximi Imaginem huius facti, quæ adhùc extat, vt ſuperiùs dictum fuit, & habetur in deſcriptione Sacelli data in *Summ.* ad primum, & ſecundum Miraculum *Num.* 3.

Probatio huius Miraculi, & quidem de maioribus cum omnibus prædictis circumſtantijs habetur ex depoſitione ſeptem Teſtium de viſu, quæ datur in ſequenti *Summ. Num. primo.* Inter quos Teſtis XVI. ſpecialitèr addit obſeruaſſe, quod quando Corpus Beati ſtabat in Ponte Magdalenæ, comparuit ſuper eo quædam Stella lucida, quæ communitèr accepta fuit pro argumento futuræ gratiæ §. 46. Et octauo Teſti viſa fuit tanquam nubes lucida §. 18. omneſque concludunt, quod dum delatum fuit Corpus Beati Iacobi, nulla alia inſimùl delata, aùt oſtenſa fuit Reliquia; ideòque omnes, vno ore Miraculum tribuerunt eius Interceſſioni, ad quam ſolùm in illa die habitus fuerat recurſus, & cuius auxilium tantummodò tunc inuocabatur, nec aliquid vnquam dictum, aut auditum fuit in contrarium, vt præcæteris referunt VII., & IX. Teſtis *dicto Summario Numero primo* §. 15., & 27.

Accedunt in re tàm antiqua plures Teſtes de auditu ab eorum maioribus, nempè Primus, VI. XIX. & XXIII. *Summario Num.* 2. *per tot.*

Releuantia autem huius Miraculi in duobus potiſſimum conſiſtere videtur, videlicet in illo imminenti periculo, in quo conſtituta erat Ciuitas à prædicto ignito Globo, qui ſuper ea inclinabat, & vt dicunt Teſtes aptiſſimus erat ad illam totalitèr comburendam, & deuaſtandam; & in illa inſtantanea, ac ſubita retroceſſione, & præcipitatione in Mare ad ſolum aſpectum Corporis Beati, & quando eius dextera etiam benedicendo de eo triumphauit; ideòque omni Iure hoc tribuendum videtur Miraculo operato ad eiuſdem Beati interceſſionem, qui permittente Deo ad glorificandum nomen famuli ſui motum contrarium in illa nube impreſſis, eamque, vt nemini noceret proiecit in Mare; Et hæc fuit, & eſt in illa Ciuitate communis reputatio, quam publica gratitudo effigiauit in marmore, ſed tenaciùs ſculpſit in corde.

Sum-

che voleua vscire con detta Processione haueua da se alzato vna sua Gamba alle voci del Padre Guardiano, che li disse per obbedienza, che hauesse dato segno se voleua vscire, ò nò in detta Processione, e così accordatisi li detti Padri vscì la detta Processione, nella quale interuennero solamente li detti Padri Minori Osseruanti, e non vi furono altre Religioni, nè vi fu portata altra Reliquia, se non il Corpo di detto Beato Giacomo dentro la sua Cassa di Cristallo sotto Baldacchino, & io fui vno di quelli, che vi andai appresso, e viddi il detto Corpo andare in detta Processione nel modo predetto con li detti Padri con segni di mortificatione, e penitenza, & haueuo visto anco che detta Processione fu preceduta da diuerse Confraternite vestite in habito di penitenza tutti scalzi, e da figliole vergini scapigliate con Corone di Spine in testa, e scalze tutte piangenti, e pregauano Iddio, per la liberatione di d. Vessuuio, e viddi anco, che la d. Processione fu seguitata dal d. Emo Sig. Cardinal Arciuescouo, e dal d. Sig. Vice-Rè, e dalla Città, Ministri, e precise dal Regio Collaterale, Caualieri, Titolati, e Popolari in grandissimo numero, & arriuata la d. Processione con d. Corpo al Ponte della Madalena di questa Città di Napoli, iui fu posato d. Corpo sopra vn'Altare preparato in tempo, che d. Monte Vessuuio haueua alzato in aria vn gran Piramide di fuoco più, che haueua fatta li giorni auanti con vn globo di fuoco sopra, dal quale vsciuano Saette, Tuoni, Pietre infocate, e Cenere, e noi tutti atterriti stauamo piangenti, e temeuamo, che d. Piramide, e Globo, che correua verso questa Città di Napoli non hauessero incendiata questa Città, e noi tutti ci raccomandauamo al detto Beato Giacomo, nel qual tempo l'aria era oscurata tutta, e non si vedeua nè Cielo, nè Sole, e tra noi huomini appena ci vedeuamo, come fussimo stati in vna notte oscura, & in questo tempo vscì da d. Globo vn Traue di fuoco, & io lo viddi, che pareua, che volesse cascare, & incendiare questa Città di Napoli, vscendo dal d. Traue di fuoco Saette infocate, e Lampi di continuo, e tra i clamori di noi, che stauamo in quel pericolo cercando misericordia à Dio, e gratia al d. Beato con quantità di lagrime. Viddi, e viddero tutti nell'istesso tempo, che si faceuano le dette preghiere al d. Beato, che si ritirò la d. Piramide di fuoco con d. Globo vna con il d. Traue di fuoco, e poi pigliorno per trauerso, & andorno precipitosamente à buttarsi in Mare, e l'aria si rasserenò, si lenò l'oscurità, & il gran fumo, e cenere, che ci teneua tutti coperti, e cominciassimo à vedere il Cielo sereno, la Luna, e le Stelle perche già era cominciato à farsi notte, & vscì da tutto quel Popolo vna voce vniuersale dicendo Miracolo, Miracolo, il Beato Giacomo ci hà fatto la gratia, & Io ancora gridai nell'istessa maniera con gl'altri, & inresi dire, che il d. Padre Guardiano della Noua haueua aperto la Cassa di d. Beato Giacomo sopra d. Ponte della Madalena, e col braccio del Corpo di d. Beato Giacomo haueua fatto la Benedittione, e segno di Croce al d. Monte Vessuuio, e Piramide sudetta, e che allora tutte le dette Machiue incendarie si retrocessero, e si buttorno à Mare, e tutto quel Popolo festeggiante per il d. Miracolo succeduto, & allegro, & Io con gl'altri resimo gratie al

§. 3. Beatus iuſſu B. Obedientiæ ex ſe eleuauit crus ad demonſtrandum quod libentèr iturus erat.

§. 4. Nec alia delata fuit tunc Reliquia.

§. 5. Viſſuuius eleuauerat magnam Piramidem igneam cũ magno globo.

Ad aſpectum Beat

§. 6. Piramis, & globus retroceſſerunt, ſeq; proiecerunt in mare.

§. 7. Omnes clamarunt Miraculum, & tribuerunt B. Iacobo.

§. 8. Omnes machinæ incendiariæ ſe proiecerunt in Mare.

al Signore Iddio, & al d. Beato Giacomo della gratia ottenuta, e poi accompagnassimo la d. Processione nel ritorno alla detta Chiesa di Santa Maria della Nona, e fu riposto il Corpo del d. Beato Giacomo nella sua Cappella, e finì la d. Processione verso le due hore di notte, e nell'andare andassimo per dentro l'oscurità, benche fusse giorno, cioè 21. hora in circa, & al ritorno ritornassimo con il Cielo sereno à lume della Luna, e Stelle, e questa Processione del Beato Giacomo fu il Venerdì 19. del d. mese di Decembre di d. anno 1631. nella quale Processione mio Padre portò la Torcia accesa vnitamente con gl'altri Fratelli della Congregatione dell'Ecce Homo, che anco interuenne appresso in d. Processione, & io andai anco vnito quasi sempre con mio Padre, e viddi, che in d. Processione vi fu vn'infinità di Torcie accese.

Iuxtà 11. Interrogatorium Proc. fol. 346.

Respondit. Prout in præcedenti. E quanto hò deposto nel precedente Interrogatorio circa la liberatione di questa Città, e suo contorno dalle fiamme del Vessuuio; e non solo Io l'hò visto, & inteso respectiuè in quel tempo conforme hò detto, mà per tutto il tempo, che è stato viuo mio Padre l'hò inteso dire dalla sua bocca diuerse volte, e da persone di credito, e di qualità, e tutte sono state cose notorie, e publiche in questa Città di Napoli, e non hò inteso mai dire il contrario, & il detto mio Padre, precise tutto quello, che successe il giorno 19. di Decembre 1631. nella detta Processione di detto Beato Giacomo lo vidde con li suoi occhi, e l'intese con le sue orecchie respectiuè perche vi fu presente dal principio fino all'vltimo, che mi ricordo, che portaua anco la Torcia accesa in detta Processione, intorno alla Piramide, Globo, e Traue di fuoco, che vsci da detta Montagna, che hò detto nell'altra mia depositione lo viddi benissimo, che veniuano verso detta Città di Napoli, e ne poteua restare detta Città incendiata, e così fu predicato da me, e da tutti: e questo timore accresceua il pianto, & il dolore di tutta quella moltitudine, che venne, e si trouò con detta Processione; E questo non fu timore solamente della gente ordinaria, mà anche delle Persone qualificate, e di gran conto, che viddero le dette machine incendiarie venire à gran passo verso questa Città, e così fu appreso, e poi continuamente è stato raccontato questo fatto dalle persone, che lo viddero, e sapeuano, e specialmente da quelli, che interuennero in detta Processione, & Io lo sò perche in quel tempo se ne parlaua di continuo, e continuamente sempre se n'è discorso in tal conformità, e fu talmente vero il detto timore appresso le persone graui, che l'Eminentissimo Sig. Cardinal Buoncompagno all'hora Arciuescouo di questa Città trouandosi in quel tempo per pigliare Aria nella Torra del Greco, ò in quel conuicino l'istessa mattina di Martedì, che cominciò il fuoco à solleuarsi in alto, & i Terremoti continuauano con strepito grande, se ne fuggì da quel luogo, doue staua d'Abitatione, che era più vicino al detto Monte, e non trouando altra commodità di venire in questa via si pose sopra d'vna Barchetta, seù Vuzzo con dui soli Marinari, & in detta Barchetta se ne venne à sbarcare nel Borgo di

De visu, & auditu ab alijs.

§. 9.
Et globi procedebant versus Ciuitatem,

§. 10.
Et ità credebant etiàm omnes Nobiles.

Lore-

Loreto di questa Città di Napoli, e questo fù vn fatto, che si publicò per tutto Napoli, & Io l'intesi per publica voce, e fama dando tutti lode à detto Sig. Card. Buoncompagni perche venne in Napoli per fare, che tutti facessero penitenza de' loro peccati, e pregassero Iddio, che ci liberasse dal tal flagello, e trà l'altre cose mi ricordo, che ordinò, che si fusse esposto il Santissimo per tutte le Chiese, e si può conoscere anco il timore, che si era concepito da quello, che Io intesi dire publicamente, che quando vennero nella detta Procession del Beato Giacomo il detto Eminentissimo Sig. Card., e l'Eccellentissimo Sig. Vicerè di Napoli di quel tempo vennero scalzi, mà Io non li vidi scalzi, nè per calca delle genti li poteuo vedere scalzi, perche appresso la Nobiltà vi era gran Popolo, & il detto timore cominciò dalla mattina del Martedì 16. di Decembre dell'anno 1631., e continuò andando sempre crescendo fino al giorno 19. di detto Mese, che fù la Processione del Beato Giacomo, nel qual giorno cessò nel modo, che hò detto di sopra il detto timore, mentre doppo la Processione del detto Beato Giacomo, mentre doppo la Processione del detto Beato Giacomo si rasserenò l'Aria, e non si vidde più quella gran Piramide, e Globo di fuoco, nè il Traue di fuoco detto di sopra, & il fuoco di detta Montagna andò sempre mancando in maniera, che frà due, ò trè giorni spatij, e mi ricordo, che tanto in detti due, ò trè giorni stiede esposto il Corpo di detto Beato Giacomo, in detta Cappella per il concorso del Popolo, che vi andaua à rendersi gratia, come anco per alcuni giorni doppo, & Io lo sò perche ci si andaua giornalmente, e non hò memoria che nel tempo, che si gettò à Mare detta Piramide, Globo, e Traue di fuoco, nel qual tempo staua sopra il Ponte della Madalena il Corpo di detto Beato Giacomo, hauessero soffiati Venti.

S. 11.
Post Processionem aer serenus factus, & ignis defecit.

Iuxtà 12. *Interrogatorium*

Respondit. In quella necessità del detto Incendio del Vessuuio, hò detto nell'altro mio esame, & in questo, che si fecero l'esposition del Santissimo per tutta questa Città, & anco sò, che furono inuocati così la Beatissima Vergine, come i Santi Protettori di questa Città, & altri Santi, e precisse il Glorioso San Gennaro Protettore Principale di questa Città, e Regno, e furono fatte varie Processioni ad effetto, della detta liberatione con Reliquie de Santi, ma quando successe il Miracolo della liberatione della detta Piramide, Globo, e Traue di fuoco, che veniuano verso questa Città di Napoli non vi era altra Processione, nè Reliquie, se non quella di detto Beato Giacomo, à cui solo s'hebbe ricorso vniuersalmente in quel giorno; E perciò commanemente fù attribuita la detta liberatione ad intercessione di detto Beato Giacomo, e fù cosa publica, e notoria, e manifesta in quel tempo, e ne perseuera la fama ancor hoggi.

S. 12.
Solum in eo acto adibita fuit Reliquia Beati,

Iuxtà 13. *Interrogatorium*

Respondit. Quando cominciò ad eruttare detto Monte Vessuuio, le fiamme alzorno assai in alto, e crebbero tanto, che si vedeua vna Colonna, seu Piramide di fuoco, e fumo, altissima, dalla quale vsciuano le ceneri, le pietre infocate, e molte saette, & andauano crescendo giornalmente, e perche il bisogno ancora

S. 13.
Videatur Columna pyramidabilis.

era cresciuto si ricorse al detto Beato Giacomo, e si fece la Processione, che hò detto di sopra, & in tempo di detta Processione

§.14. Et signa ipsam globus ignitus.

sopra la detta Colonna, seù Piramide di fuoco, ò fumo, comparue anco il Globo di fuoco, che hò detto di sopra col detto Traue di fuoco, che minacciauano l'incendio di questa Città perche correuano à gran passi sopra di essa, e questo nuouo pericolo si era osseruato prima di detta Processione, e non mi ricordo nel

§.15. Omnia tribuit fuerunt ad Miraculum B. Iacobi.

tempo, che la detta Piramide, e Globo, e Traue di fuoco si ritirorono, e poi si buttorno à Mare, vi fussero stati Venti, ma fù attribuito il tutto à Miracolo di detto Beato Giacomo, e così gridorno tutti, & Io gridauo ancora Miracolo Miracolo del Beato Giacomo.

Octauus Testis Rogerius de Federico Sacerdas Terræ Sancti Severini ætatis suæ annorum 86. Prod. fol. 354. à ter.

Iuxtà 11. Interrogatorium Prod. fol. 355. à ter.

Respondit. Essendo Io Alunno del Conseruatorio di questa Città di Napoli di Santa Maria di Loreto, sito nel Borgo nominato di Loreto, quale è gouernato da Padri Somaschi, doue imparauo di Musica, e di Grammatica nell'anno 1631. & Io ero in età di 16. in 17. anni nel mese di Decembre di dett'anno, il

Testis de visu.

Monte Vesuuio, il quale è distante da questa Città di Napoli sette in otto miglia in circa, cominciò à fare mori spauentosi, che atterrì tutto il conuicino, e questa Città di Napoli, e questo principio fù vn giorno di Martedì 16. del detto mese di Decembre, à tal segno, che l'Eminentissimo Sig. Card. Arciuescouo di Napoli Buoncompagno allora Arciuescouo trouandosi per le sue indispositioni nella Torre del Greco, ò à Pietra bianca à pigliare aria, per restorarsi se ne venne per Mare in questa Città di Napoli à saluarsi sbarcando da vna barchetta piccola chiamata Vvzzo guidata solo da due Marinari, e sbarcò in detto Borgo di Loreto, & à piedi venne fino alla Chiesa di detto Conseruatorio, doue Io staua per Alunno, e comandò alli Padri Somaschi di detto Conseruatorio, che subito si fosse esposto il Santissimo Sacramento dell'Altare in detta Chiesa, che conforme immediatamente si fece, & Io lo viddi esposto, atteso, che detto Monte Vesuuio minacciaua gran danni, e l'istesso ordinò di farsi la detta esposizione, mandò il detto Eminentissimo Sig. Cardinale per tutte l'altre Chiese di questa Città di Napoli, acciò finche si fusse pregato la Maestà Diuina, che ci hauesse liberato da tal pericolo, e la sera di detto Martedì s'intesero Terremoti continui in questa Città di Napoli causati da detto Monte Vesuuio, e frà detti Terremoti le Case, e Palazzi di questa Città si vedeuano saltare, e mouersi con impeto, e quasi cozzarsi vno con l'altro, e l'istessa matina del Martedì si vidde il detto Monte, & Io fui vno di quelli, che viddi detto Monte cacciar fuoco, e fumo, e cenere in grandissima quantità, e alzare in aria vna Piramide, seù Colonna di foco, e fumo grandissima, che haueua oscurato tutta l'aria di questa Città di Napoli, e suoi conticini, & atterrì il Popolo, in modo tale, che ogni giorno non solo si facenano le dette esposizioni del Santissimo in dette Chiese di questa Città di Napoli, che stauano notte, e giorno aperte, ma continue Processioni di notte, e di giorno, oltrà l'altre Proces-

§.16. Columna ignea, seù Pyramis insurrexit

sioni

sioni ne vscì vna dall'Arciuescouato di questa Città di Napoli con la Testa, e Sangue del Glorioso San Gennaro principal Protettore di questa Città, e Regno di Napoli, che non mi ricordo in qual giornata fosse, ne Io la viddi, ma l'intesi dire publicamente, e seguitando il detto Monte Vessuuio per più giorni la detta eruttione con scosse di Terremoti con pietre, che mandaua in aria con vn diluuio di cenere, con saette, e tuoni, che scoppiaua da dentro il suo seno, à tal segno, che dubitaua questa Città di Napoli la sua totale, & vltima ruina, & essendosi ritirato il Mare dalla parte di detto Monte Vessuuio, à tal misura, che le Galere, che stauano nel Porto di questa Città di Napoli portorno pericolo di restare in secco, e perdersi, e gl'huomini andauano, come fantasme, & in oltre sopra la Piramide, che faceua il detto Incendio era nata vna gran Nubbe, che pareua, che fusse artiuata sopra questa Città di Napoli, dalla quale vsciuano Saette infocate, e tanto più gl'animi si erano atterriti; Il giorno del dì 19. del detto mese di Decembre, che fù di Venerdì vscì vna Processione de i Padri di detto Couento di Santa Maria della Noua, e di quell'Ordine, nella quale portorno sotto Baldacchino il Corpo di detto Beato Giacomo della Marca, dentro vna Cassa di Cristallo, & Io viddi la detta Processione da vna delle finestre di detto Conseruatorio insieme con altri miei Compagni, che non sò adesso, se sono viui, ne mi ricordo il nome, & andò nel Ponte della Madalena seguitata la detta Processione dal detto Eminentissimo Sig. Cardinale Buoncompagni, e dall'Eccellentissimo Sig. Conte di Monterey Vice Rè in quel tempo di questa Città, e Regno di Napoli con infinità di Popolo appresso, e quasi tutta la Città. E giunta detta Processione sopra il Ponte della Madalena con il Corpo di detto Beato Giacomo, mi ricordo, che viddi l'accennata Piramide con vn gran Globo, che scoppiaua fuoco, e saette, quale minacciaua ruine à questa Città di Napoli verso della quale piegaua, e nell'istesso tempo viddi, & osseruai in aria à dirittura di detto Ponte della Madalena vna nuuola lucida bianca in forma rotonda, come se appunto fosse stata vna Luna piena, quale risplendeua frà quell'oscurità; e dense caligini di detta accennata Piramide, e Globo, & in detto medesimo tempo viddi, & osseruai, che detta Piramide, e Globo di fuoco, come sopra nel comparire di detta nuuola bianca, e lucida s'andò à precipitare per moto contrario redrogrado, e poi diuerso in Mare, & in appresso, che si era ottenuta la grazia della liberatione di quel pericolo imminente dell'Incendio di detta Città di Napoli, minacciato da detta Piramide, e Globo, e ciò fù giudicato per essersi vista detta nuuola bianca, e lucida sopra detto Ponte della Madalena, doue staua detto Corpo del detto Beato Giacomo, come in fatti sortì, che d'allora in poi cominciò à mancare il foco di detta Montagna, e li Terremoti non si sentiuano così allo spesso, e l'aria si cominciò à rasserenare, mancò anco la cenere à segno, che essendo giunto il giorno 21. di detto Mese di Decembre di dett'Anno 1631. cessò in tutto il foco di detta Montagna, con che cessò anco ogni timore, e cessorno anco le Processioni, mentre Io doppo detta Processione del B. Giaco-

§. 17. Ex dicta Columna oriabatur quædam nubes, seù globus.

§. 18. Delato processionaliter Corpore Beati.

§. 19. Insurrexit nubes lucida aduersùs illa ignitam, quæ proiecta ab illa fuit in Mari.

De visu.

§. 20. Aer serenus factus fuit, & deindè omnia cessarunt.

mo non più viddi altre Proceſsioni, fatte per detto effetto.

Nonus Teſtis Honuphrius Tizza Neapolitanus ætatis ſuæ annor. 91. Proc. fol. 367. à ter.

Iuxtà 10. Interrogatorium Proc. fol. 373. à tergo.

Reſpondit. E sò anche, che queſta Città di Napoli, & il ſuo contorno fù liberata dall'Incendio del Monte Veſſuuio, che ſucceſſe nel meſe di Decembre dell'anno 1631. per interceſsione di detto Beato Giacomo in queſta forma, Il giorno, nel quale ſi comincia la Nouena di Natale, cioè della Natiuità di Noſtro Signore Gieſù Chriſto, che è alli 16. di Decembre, correndo in d. Anno 1631. il Monte Veſſuuio diſtante da queſta Città di Napoli 8. miglia in circa per terra, cominciò à far ſtrepiti, & à dar fuori fuoco, fumo, e cenere, & anco ſaſsi infocati, dal quale vſciuano continuamente tuoni, e ſaette, & ogni dì il fuoco andaua creſcendo, e la Piramide di detto fuoco ſi ſolleuaua in alto, e ſi ſentiuano in queſta Città, e per tutto il conuicino continui Terremoti, e le Caſe, e Palazzi ſtauano in pericolo di precipitarſi, e le ſtrade, & i tetti ſi vedeuano couerti di cenere, & per il pericolo de Terremoti ſudetti molti andauano sù le Barche, e Barconi à far dimore in Mare, & altri ſi haueuano fatte le baracche ne'luoghi più larghi di queſta Città, come nel Mercato, e nel largo del Caſtello, & altri luoghi fuori di detta Città per il che tutta queſta Città ſi diede alle diuotioni, & à far penitenza de' ſuoi peccati, & ogn'vno attendeua all'Anima ſua, e quaſi tutti ſi erano ſcordati dell'altre coſe mondane, e ſi fecero varie, e diuerſe Proceſsioni di penitenza con Battenti à ſangue, e con altre dimoſtrationi di penitenza, e ſi ricorſe all'eſpoſitione del Santiſsimo Sacramento nelle Chieſe, & alli Santi Protettori, & alla Beatiſsima Vergine, & ad altri Santi, e nelle Proceſsioni ſi portorno diuerſe Reliquie de Santi, & Imagini diuote del Santiſsimo Crocifiſſo, della Beatiſsima Vergine, e de Santi, & Io lo sò perche lo vedeuo, & in particolare ſi fece vna Proceſsione publica da queſta Chieſa Catedrale, con la Teſta, e Sangue di queſto glorioſo San Gennaro Protettore Principale di queſta Città di Napoli, quale Proceſsione di San Gennaro, fù ſubito, che cominciò l'eruttione di detto Monte Veſſuuio in detto tempo de 16. Decembre, e perche il Monte Veſſuuio continuaua tutti li ſudetti portenti, e queſta Città ſi vedeua in ſtato di maggior pericolo, perche la voragine di detto Monte haueua creſciuto le ſue fiamme, che moſtrauano di voler venire à cadere ſopra queſta Città di Napoli, e ſopra di eſſa compariua ancora vn gran globo di fuoco, che ſpiraua ſaette, e tuoni con vna ſtriſcia di fuoco, come fuſſe vn gran ſerpe, ò vna gran ſpada infocata, ſi fece vna Proceſsione publica ad inſtanza di queſta Città, che vſcì da detta Chieſa di Santa Maria della Noua con il Corpo di detto Beato Giacomo, e ſe ne andò per inſino al Ponte della Madalena di queſta Città di Napoli accompagnata dall'Eminentiſsimo Sig. Card. Buoncompagno Arciueſcouo di Napoli, e dall'Eccellentiſsimo Sig. Vice-Rè Conte di Monterey, e dal ſuo Collaterale, e da tutti li Miniſtri di queſti Regij Tribunali, e da queſta Città di Napoli in forma di Città, e da gran quan-

§. 21. Columna eleuebatur in aere.

§. 22. Globus igneus apparebat ſuper ipſa.

§. 23. Delato proceſſionaliter Corpore dicti Beati.

quantità di Popolo, e trouandomi Io in tempo di detta Proceſſione nella Marina di queſta Città detta la Pietra del peſce con vna moltitudine di gente, che non mi ricordo chi fuſſero per vedere la detta Piramide, & il globo di fuoco, e ſerpe, ſeù ſpada di fuoco, e per oſſeruare ſe faceua alcuna gratia, il detto Beato Giacomo, mentre lo ſapeuo, & era coſa publica per queſta Città, che quel giorno ſi faceua la detta ſua Proceſſione verſo le 23. hore in circa di quel dì, viddi, conforme vidde tutta quella moltitudine di gente, che ſtaua in detta Pietra del Peſce, che mentre quelle gran machine di fuoco piegauano, e ſtauano per cadere ſopra queſta Cirta per ricoprirci, e per incendiarla, eſſendo così vicino, che ſe durauano à ſeguitare il camino vn' altro poco, ne ſaria ſucceſſo l' Incendio di queſta Citrà, mentre erano arriuate ſino al luogo detto le Molina à vento, che ſtanno diſtante dal Ponte della Madalena da vn mezzo miglio in circa, dico, che viddi le dette machine di fuoco, Piramide, e globo, e quella gran ſerpe, ſeù ſpada di fuoco voltarſi in vn' iſtante in dietro, e poi pigliare per trauerſo verſo la Marina, e tanto Io, quanto quella moltitudine, che ſtauano nella detta Pietra del Peſce, giudicaſſimo, che quello era Miracolo del detto Beato Giacomo, mentre fù in tempo di detta Proceſſione, e s' inuocaua il ſuo agiuto, e tutti giudicaſſimo Miracolo, Miracolo, dico grandiſſimo Miracolo, Miracolo, e nell' iſteſſo tempo viddimo, che l' Aria, la quale era oſcura tutta, e caliginoſa, che pareua notte, ſi raſſerenò, e ſi vidde il Cielo ſereno, quando per prima non ſi poteua vedere per niente, & appena ci conoſceuamo vno con l' altro, e quando ritornorno li Padri, che fecero la detta Proceſſione del Corpo di detto Beato Giacomo nel detto Conuento della Noua vnitamente con la moltitudine di gente, che l'accompagnaua, Io me ne era andato in vna delle Piazze di queſta Città detta piazza larga per doue paſſando la detta Proceſſione, e la detta gente, che l' accompagnaua inteſi dire publicamente dalla detta gente, che la gratia, e Miracolo ſucceſſo di ſparire le dette machine di fuoco, e di raſſerenarſi l'Aria & il Cielo era ſtata in tempo, che il Corpo di detto Beato Giacomo era poſato in detto Ponte della Madalena ſopra vn'Altare iui preparato, e che li Padri di detta Religione, mentre dauano la Benedizione con il Corpo di detto Beato Giacomo verſo il detto Monte Veſſuuio, le ſue fiamme nell' iſteſſo tempo ſi erano ritirate con le dette machine di fuoco, e raſſerenata l'Aria. Onde tanto da me, quanto dagl' altri queſta liberatione inſtantanea da detto Pericolo, fù ſtimato Miracolo di detto Beato Giacomo, & in quel tempo molti la chiamorono, e diſſero, che era ſtato Miracolone del detto Beato Giacomo, e d' allora in poi ceſsò, andando ſempre mancando il foco di detto Monte Veſſuuio, e tra pochi giorni ceſsò in tutto, e queſto fù coſa publica, notoria, e manifeſta in queſta Città di Napoli, e n' è rimaſta fama, e voce coſtante, contro la quale non vi è ſtata mai coſa in contrario, & Io lo sò, come Cittadino prattico, e ben' informato,

De viſu.

§. 24. Omnia retroceſſerunt.

§. 25. Et tributum fuit Miraculo B. Iacobi

§. 26. Quia tunc inuocabatur eius auxilium.

§. 27. Et crediderunt omnes eſſe Miraculum B. Iacobi.

§. 28. Et omnia pauco dies ceſſarunt.

X. *Teſtis Dominicus Turri Neapolitanus ætatis ſuæ annorum 87. Proc. fol. 389.*

Iuxtà

Respondit. Io posso dire, che ad Interceßione del Beato Giacomo Dio Benedetto habbia operato molti Miracoli, e gratie, e per Miracolo intendo vna cosa, che naturalmente non può sortire, e che per Interceßione di qualche Santo succeda, e per gratia intendo vna cosa, che non sia tanto marauigliosa, come il Miracolo, ne sò per la mia poca capacità, possa assegnare altra differenza, e specialmente de i Miracoli di detto Beato Giacomo della Marca. Io sò, che nel detto Anno 1631. del Mese di Decembre la sera delli 12. del detto mese si cominciorno à sentire li Terremoti causati dal Monte Vesuuio distante da questa Città di Napoli da otto miglia per terra, e si sentiuano dentro il medesimo Monte strepiti, e tuoni, tanto, che questa Città, e suoi vicini, e tutto il circuito di detto Monte, doue erano habitationi, Casali, e Terre restorno atterriti, e li giorni delli 13., 14., e 15. di detto mese viddi il detto Monte cacciar gran fumo, tanto, che staua l'Aria couerta, e non vedeuamo Cielo, e cacciare anco arena, e cenere in quantità, che bisognaua scaricare gl'astrichi delle Case di questa Città di Napoli per non poterla sopportare, e le genti delli Casali, e Terre, che stauano attorno al detto Monte se ne fuggiuano in quantità verso questa Città di Napoli per saluarsi, e la mattina delli 16. di detto mese di Decembre vscirno dal detto Monte fiamme altissime con strepito, e fragore, che scoppiauano saette infocate, e tanto maggiormente crebbe il terrore di questa Città, e conuicini, à tal segno, che l'Eminentissimo Sig. Card. Buoncompagno allora Arciuescouo di Napoli trouandosi nella Torre del Greco, nel Conuento di Santa Maria della Gratia, se ne fuggì sopra d'vna Barchetta guidata, e portata da dui soli Marinari per non hauer altra commodità, e se ne venne in detto giorno in questa Città di Napoli, & Io mi trouai presente quando il sudetto Sig. Card. sbarcò alla Marina del Borgo dell'Oreto all'incontro la Caualleriza reale, e li famigli di detta Caualleriza, lo pigliorono, e lo portorno vicino la detta Caualleriza, doue Io lo viddi seduto, e viddi, che daua la Benedittione à tutti, e particolarmente la diede à me, e poi vennero li figlioli del Conseruatorio de Loreto Processionalmente con la Croce, e l'andorno seruendo per fino al detto Conseruatorio, e sua Chiesa, doue stando il detto Eminentissimo viddi, che vennero le sue Carozze à pigliarlo, & essendosi incarozzato, se ne venne al suo Palazzo Arcinescouale, e poco prima, che fusse venuto detto Eminentissimo Sig. Card. si era ritirato il Mare, e le Galere di questa Città erano rimaste quasi in secco, e le genti correuano alla Marina per la curiosità di vedere detto Monte, & anco per pigliar Pesci, perche con occasione, che la laua vscita dal detto Monte era calata nel Mare del suo circuito, da questa parte di Napoli morirno Pesci, & Io pigliai vn Pesce Spigola di vn rotolo, e mezzo di peso, il quale era rimasto in secco Semiuiuo, e la sera di detto giorno delli 16. di Decembre 1631. si fè vna Processione publica da quest'Arciuescouato fino al detto Ponte della Madalena, nella quale si portò la Testa del Glorioso San Gennaro Martire, e Principal Protettore di questa Città, e Regno,

De visu.

§. 29.
De latum processionaliter Caput S. Ianuarij.

gno, & lo viddi, che la detta Processione fù accompagnata dal detto Eminentissimo Sig. Card. Buoncompagno, e dall' Eccellentissimo Sig. Vicerè di Napoli il Sig. Conte de Monterey di quel tempo, e dal suo Collaterale, e da altri Ministri d'ogni sorte, e da quantità di popolo, e trà l'altre cose, che osseruai fù, che detto Signor Vicerè andaua scalzo, e lo viddi con gl'occhi miei, cioè senza scarpe, mà solo con le calzette, non viddi però, se andaua scalzo il detto Eminentissimo Signor Card. Arciuescouo per la folla delle genti, quando passò detta Processione io ero nel Mercato di questa Città di Napoli, e la viddi, e seguitai per insino al detto Conseruatorio di Loreto, e la detta Processione tirò auanti fino al detto ponte, & io me ne tornai in dietro per i fatti miei, la qual Processione la fecero tutti li Signori Canonici, e Capitolo di questa Catedrale con tutti gl'altri del Capitolo, & io li viddi, conforme viddi molte persone, e particolarmente Verginelle scalze, e scapigliate in abito di Penitenti andare con detta Processione, e queste erano in gran numero.

Interrogatus ex officio an tempore Processionis factæ in dicta die 16. mensis Decembris 1631. tum capite Dini Ianuarij, ut supra, prædictus Mons Vesuuius minueris suæ flammas, & reliquas eo-missiones, quas eructabat, vel cessauerint damna, seù timor damnorum per dictam eruptionem comminatorum, & quatenùs, seù post &c.

Respondit: Doppo la detta Processione del Glorioso San Gennaro veniuano le genti dalli Casali, che stanno alle falde di detto Vesuuio, detti di San Sebastiano di Resina di Portici della Torre del Greco, & altri luoghi, e diceuano, che la laua, seù le lane di fuoco, che correuano à basso dall' irruttione di detto Monte, come anco le laue d'acque bituminose, le quali haueuano disfatte, e consumato tutte le massarie, alberi, & edificij, che stauano nel suo circuito con morte di più persone, e che veniuano verso questa Città di Napoli erano fermate nel loro corso dalla parte del luogo detto il Gratianello, & il soccorso, distante da questa Città di Napoli da tre miglia in circa, però il foco di detto Monte Vessuuio stava nel suo rigore, che pareua vn mongibello, & andava in alto, che si diceua arriuasse alla prima regione dell'aria, e non solo era altissima d'altezza, mà anco di latitudine, e giro, che pareua come fusse il giorno del Giuditio vniuersale, & io lo sò perche lo viddi con gl'occhi miei, & era cosa publica, e però perche non era cessato il timore, che il detto fuoco non facesse danni maggiori, e non arriuasse in questa Città di Napoli, presero l'espediente di fare la Processione, che hò accennato di sopra con il Corpo di detto Beato Giacomo, conforme la fecero il giorno di Venerdì 19. di detto mese di Decembre 1631. sperando d'ottenere questa gratia dal detto Beato Giacomo, e questo fù vn motiuo vniuersale di tutta questa Città, tanto de i suderti Eminentissimo Sig. Card. Arciuescouo, & Eccellentissimo Sig. Vicerè del Regno, come della Città istessa, e di tutto il Popolo, e fù cosa publica, che se ne parlaua publicamente, & io ne stò bene informato, e quando si fè la detta Processione, come dalli Padri di detto Conuen-

§. 30. Fuerunt asportatæ Reliquiæ aliorum Sanctorum.

§. 31. Sed creuit Incendiũ itaùt videatur dies Iudicij vniuersalis. *De visu.*

§. 32. Delatum processionaliter Corpus Beati.

to

to di Santa Maria della Noua, e da altri Padri di detto Ordine fù portato il Corpo di detto Beato Giacomo dentro vna Cassa di Cristallo, e fù accompagnata la detta Processione dalli sudetti Eminentissimo Sig. Card. Buoncompagno, e dall' Eccellentissimo Sig. Conte di Monterey Vicerè, e da tutto il Collaterale, e da tutti gl'altri Ordini, e Ministri Regij, e da vn infinità di Popolo con Battuti à sangue, e con quantità di Verginelle scapigliate, e scalze, e con altri vestiti in altri Abiti di Penitenti, & accompagnata parimente dalla Città, e Nobiltà in gran numero. Io mi trouai nella Piazza del Mercato di questa Città, e la viddi passare, e l'accompagnai fino al detto Ponte della Madalena, dove stauano tutti atterriti dall' incendio di detto Monte, e dalli Terremoti, che si sentiuano, e timidi, che non ci danneggiasse altrimente, e mentre stava il Corpo di detto Beato sopra detto ponte, e tutto il contorno era couerto di fumo, viddi, che quella gran machina di fuoco, che eruttaua il detto Monte, & andaua tanto in alto, e vomitaua saette, e sassi infocati, in vn tratto piegò verso del Mare, e tutt'il Popolo gridò ad alta voce, & io con gl'altri Miracolo, Miracolo, Miracolo del Beato Giacomo, che ci hà liberato dalla detta Piramide, la quale d'allora in poi non si vidde più, perche s'andò à gettare in mare conforme io viddi, e tutti ci rallegrassimo d' vna tanto gratia riceuuta dal detto Beato Giacomo, e lo ringratiassimo, e la malinconia, e timore, che haueua appreso l'animi di tutta questa Città, si conuertì in allegrezza, & in ringratiamenti verso detto Beato Giacomo, & io accompagnai al ritorno la detta Processione fino alla porta del Carmine di questa Città di Napoli, andai per miei affari, e la mattina del Sabato 20. di detto mese di Decembre 1631. appena si vedeua qualche poco di foco matto in detto Monte, e poco fumo, il quale andò sempre mancando, e poi in fatti non se ne vidde più, & io questo lo sò perche l'osseruai, e viddi con l'occhi miei, conforme viddi alli 21. di detto mese di Decembre, che in detto Monte non compatiua più nè foco, nè fumo, e tutto ciò fù stimato, & attribuito da tutti generalmente, e da ogni sorte di persona di qualità, e grado, e stesso Miracolo del detto Beato Giacomo, conforme lo giudicai, e stimai io, e continuamente hò inteso sempre, che è stato così stimato in questa Città di Napoli.

Et ad aspectum illius Machina illa ignea se proiecit in Mare.

Omnes clamarunt Miraculum, & tribuarunt B. Iacobo.

Et gratiá recognouerunt ab ipso.

Iuxtà 11. *Interrogatorium Proc. fol.* 404. *ter.* Respondit: Circa del fatto del Monte Vesuuio Io hò detto quello, che mi sono ricordato nell' altro mio esame, e deuo anco dire, che il timore concepito in questa Città per le rouine future, e che minacciaua il detto Monte nè fù vano, nè leggiero, mà fù graussimo, e raggioneuole, perche ogni giorno si sentiuano nuoui danni, che il detto Monte haueua fatto con le ceneri, & arene che gettaua, e con le laue, seù torrenti di fuoco, e di bitumi, e metalli infocati, che cacciaua fuori, e con le laue anco d'aeque sulfuree, e bituminose, che per tutto il suo circuito spandeua, tanto verso questa parte di Napoli, come verso la parte della Madonna dell'Arco di Massa di Somma, e dell'istessa Terra di Somma, e per altri luoghi, & per le nuo-

nuoue, che veniuano, che erano morti sotto quelle laue quantità di Huomini, e Donne, e d'Animali d'ogni sorte, che fù attribuita à gratia speciale del Signor Iddio, che non si fosse appestata l'aria per la ranta mortalità di dette sorti di viuenti, che succesſe nelle Città, Terre, e Casali, che circondauano detto Monte, mà anco per la Piramide di foco, e fumo, che hò detto nell'altro mio esame, dalla quale vsciuano saette, tuoni, e pietre infocate la quale sempre crescendo faceua dubitare, che conforme con li sudetti suoi effetti haueua rouinato, e deuastato detti luoghi circonuicini di detto Monte, così ancora poteua rouinare, incendiare, e deuastare questa Città di Napoli, e con l'impeto, ch e faceuano li terremoti si dubitaua, che non s'apriſſe la Terra, e ci inghiottiſſe, e che non vsciſſero voragini di fuochi. Et in quanto alla detta Piramide io l'hò descritta nell'altro mio esame, & adesso dico, che non solo il detto Monte Vessunio, mà le dette Città, Terre, e Casali, che hò detto di sopra si vedeuano couerti di fuoco, fumo, e cenere, e pareua il detto fuoco come fusse vn globo, giusto quando vn pauone spande la coda attorno, e faceua temere, che conforme il fumo, e cenere cascaua sopra questa Città di Napoli, non potessero anco cascarci detto fuoco; E quando fù la Processione di detto Beato Giacomo in questo stato staua la detta Piramide, e quando poi si disse sopra il ponte della Madalena, doue ero io, che il Padre Guardiano di detto Conuento della Noua haueua dato la benedittione col braccio di detto Beato Giacomo verso il detto Monte Vessuuio, e Piramide; Io viddi, che la detta Piramide con il suo globo di fuoco, fece vna volta, e piegò verso il Mare, e nel Mare se ne cadde, & allora s'alzò quella grida del Popolo tui presente Miracolo, Miracolo, Miracolo del Beato Giacomo, & io dissi così ancora con gl'altri per la calca delle Genti non potei vedere l'atto, quando detto Padre Guardiano diede la benedittione col braccio di detto Beato Giacomo, e mi ricordò, che allora non vi erano venti, quando retrocesse, & andò in Mare detta Piramide, seù globo, come hò detto, e però gridassimo tutti Miracolo, Miracolo, Miracolo, e però cessò il timore, e ci posimo tutti in allegrezza, e detto timore, non solo era appresso le persone populari, che piangeuano, & alcuni si confessauano publicamente de loro peccati, mà anco appresso persone Nobili, Titolari, Ministri, & appresso l'istessi Signori Cardinal Arciuescouo, e Signor Vicerè, mentre si vedeuano tutti impalliditi, compunti, & atterriti dal detto timore, & io mi ricordo, che anco nella piazza del Mercato di questa Città in mia presenza, trà quei giorni di detto incendio, alcuni huomini, e donne si confessauano li loro peccati in publico, in particolarmente vna donna Meretrice, che intesi accusar la sua vita ad alta voce ad vn Padre di San Domenico, il quale li fece la Croce.

Timebatur, quod incendium deuastaret Ciuitatem.

§. 35.
Videbatur globus ignitus.

Data autem benedictione cum brachio Beati statim se proiecit in Mare

§. 36.
Omnes dixerunt Miraculum.

Et tribuerunt B. Iacobo.

Iuxtà 12. Interrogatorium.

Respondit: Io hò detto nell'altro mio esame, che in detto bisogno del Vessuuio furono inuocati tutti li Santi Protettori di questà Città di Napoli, e precisè il Protettore principale San Gennaro glorioso, la Beatissima Vergine, & altri Santi, e nella

§.37. Nec tunc adfuit alia Reliquia.

Proceſſione, che ſi fe di detto Beato Giacomo non vi fù altra Reliquia, ſe non che il ſuo Corpo, & io lo sò perche vi fui preſente in più luoghi, e la viddi paſſare, e ritornare, e ſe vi fuſſe ſtata altra Reliquia l'hauerei viſta, e l'hauerei inteſo dire.

Secundus Teſtis de viſu.

II. *Teſtis Ioannes Laurentius Mazzola Neapolitanus, ætatis ſuæ annorum 86. Proc. fol. 414. à ter.*

Iuxtà X. Interrogatorium Proc. fol. 418.

Reſpondit. E fama publica in queſta Città di Napoli, & è ſtata ſempre per il paſſato, che il detto Beato Giacomo hà fatto, e fà Miracoli, e gratie giornalmente, & io intendo per Miracolo vna coſa, che non la può fare neſſuna Creatura, ſe non Iddio, & à parer mio la differenza della gratia dal Miracolo ſi è, che la gratia è vna coſa inferiore al Miracolo, & il Miracolo depende ſolo dall'Onnipotenza di Dio, & io, che mi troual preſente alla ſudetta benedizzione, che diede il Padre Guardiano di detto Conuento della Noua di quel tempo col braccio di detto B. Giacomo alle fiamme di detto Monte Veſſuuio, ſtimai per Miracolo, che quella gran Piramide di fuoco, cenere, e fumo, che vſciua dal detto Monte, dalla quale ſcoppiauano ſaſſi infocati, e ſaette di continuo, e tuoni, e bombe, che atterriuano queſta Città di Napoli, e tutto il contorno, & anco le parti lontane, ſubito in quell'iſteſſo tempo, & inſtante, che fù dato la benedittione dal braccio di detto Beato Giacomo, ſi vidde, come ſe fuſſe ſtata vna Creatura obbediente, e capace di ragione precipitarſi furioſamente in Mare, coſa, che non ſolamente parſe miracoloſa à me, mà à tutta quella innumerabile gente, che era concorſa in Ponte, e diede à gridare tutti Miracolo, Miracolo, Miracolo del detto Beato Giacomo, & io con gl'altri diſſi le dette parole Miracolo, Miracolo del detto Beato Giacomo, e tutti noi, che ſtauamo con il core intimotico, e con le lacrime à gl'occhi per li danni, che haueua fatto detto Monte Veſſuuio nella Città, Terre, e Caſali, che li ſtauano attorno, e per li terremoti, che ſi ſentiuano di continuo in queſta Città, e per tutto il contorno orrendi, e continui, e per la detta Piramide, che oltre d'eſſer grande, e diſmiſurata altezza, era anco larga, e sferica, ſi vedeua, che ſe ne veniua, e piegaua verſo queſta Città di Napoli à paſſi correnti, e ci vedeuamo la morte con gl'occhi, mentre non ſolo minacciaua l'incendio di queſta Città, mà anco di noi ſteſſi, e tutto quel timore, che era ſtato concepito per le dette Cauſe. Fatto il detto Miracolo ſi conuertì in allegrezza, mentre ci laſſerauaſſimo tutti, e lodaſſimo, e beneditſimo il Signor Iddio, e lo ringratiaſſimo di tal gratia, & anco il detto Beato Giacomo, che fù ſtimato hauercela impetrata, e fù tale il timore, & il ſpauento, che concepij io, e tutta la Caſa mia in ſentire tanti terremoti, e tante mortalità d'Huomini, e Donne, e d'Animali d'ogni ſorte, che haueua cauſato detto Monte Veſſuuio, e de tante Città, Terre, e Caſali, che ne reſtorno in gran parte, ò in buona parte incendiate, e dai terremoti, e dalle ceneri, & arene infocate, che vſciuano dal detto Monte, e, da altri effetti di eſſo, e parimente dal vedere la detta Piramide, che ci poteua incendiare, haueuamo riſoluto d'andarcene tutti à

§.38. Piramis eleuabatur ignita.

§.39. In inſtanti, quo fuit data benedictio cum brachio Beati præceps ruit in Mare.

De viſu.

§.40. Erat ſpherica, & inclinabat verſus Neapolim.

ſal-

ſaluare nell'Iſola di Capri luogo diſtante da queſta Città di Napoli da 30. miglia in circa, mà poi hauendo viſto il miracolo fatto dal detto Beato Giacomo di far ſparire la detta Piramide nell'iſteſſo punto della detta benedittione mutaſſimo penſieto,e non ci partiſſimo più da Napoli,& che la detta ſommerſione di detta Piramide in mare foſſe ſtato miracolo di detto Beato Giaçomo, lo confeſſorno, & applaudirno tutti quelli che ſtauano iui preſenti, trà quali io viddi l'Eminentiſs. Sig. Cardinal Buoncompagno Arciueſcouo di Napoli, e l'Eccellentiſs. Sig. Conte de Monterey Vicerè di queſto Regno con tutti li ſuoi Miniſtri di Collaterale, e di queſt'altri Tribunali di queſta Città, e con tutta la Città in forma di Città, e con Titolati, Caualieri, e Religioſi appreſſo l'altre Religioni, che confeſſorono à viua voce il detto Miracolo del detto Beato Giacomo, & io lo ſo perche vi fui preſente, e lo viddi, & inteſi reſpectiuè,e di ciò ne nacque la fama publica,e tal verità, & hà ſempre continuato, e continua fino al tempo d'hoggi, & io lo sò, come bene informato, e prattico.

§.41. Omnes credlderũt eſſe Miraculum B. Iacobi.

Iuxtà 11. *Interrogatorium*.

Reſpondit: Conforme hò detto di ſopra nel detto anno 1631. è fù nel meſe di Decembre eruttò il detto Monte Veſſuuio in foco, fumo, e ceneri, e con ſaette infocate, precedendo alcuni giorni prima terremoti orrendi, e ſtrepitoſi, rumori ſotterranei di detto Monte, e nel ſuo contorno,& in queſta Città di Napoli in particolare perche ſi diede tutte queſta Città à far penitenze, confeſſioni, e communioni, diggiuni, e proceſſioni per inuocare l'aggiuto Diuino,e liberarci dall'imminenti pericoli ò d'aprirſi la terra, ò ſubbiſſarci, ò da eſſere incendiati da quel fuoco,e trà l'altre Proceſſioni ſe ne fece vna da queſta Chieſa Arciueſcouale il giorno 16. del detto meſe di Decembre 1631. con le Reliquie del d.glorioſo S.Gennaro Protettore, e Padrone di queſta Città, che andò al derro Ponte della Madalena, & io v'interuenni,e nel tempo di detta Proceſſione ſi ottenne la gratia, conforme ſi diſſe publicamente, e ceſſorno le laue di fuoco, e d'acqua puzzolenti, che haueua ſcaturito il detto Monte Veſſuuio per tutto il ſuo circuito così dalla parte di mare,come dalla parte di terra con tanta mortalità di genti, e d'animali, però la detta Piramide di fuoco reſtò nel ſuo eſſere, e minacciaua li danni, che hò detto di ſopra, e li Terremoti ancora erano orrendi, e grauiſſimi, e però ſi fè la Proceſſione con il Corpo di detto Beato Giacomo, pochi giorni dopo, che credo fuſſe ſtato alli 19. di detto meſe di Decembre in giornata di Venerdì per volontà, e ſuppliche di tutta la Città, e di tutt'il Popolo,& vſcì la detta Proceſſione col detto Corpo dalla detta Chieſa di S.Maria della Noua guidata dalli Padri di quel Conuento,& accompagnata conforme hò detto di ſopra,nella quale interuennero quantità di Penitenti,che ſi batteuano à ſangue, e di altri, che portauano Croci peſanti in collo, e pietre peſanti,e d'altri che ſi batteuano con cardi, e diſcipline à ſangue tutti ſcalzi detti Penitenti,& anco vi interuennero figliole vergini piangenti ſcapigliate, e ſcalze, & io mi trouai nella piazza del Mercato di queſta Città di Napoli

Delatæ fuerunt Reliquiæ S. Ianuarii & aliqua accidentia ceſſarunt,

Remanſit Pyramis cum Terremotibus, ideò fuit facta proceſſio B.Iacobi,

qnando passò la detta Processione à 21. hora in circa, e l'accompagnai sino à detto Ponte della Madalena, doue posò detto Corpo di detto Beato Giacomo, & io vidi, & osseruai quanto hò detto di sopra, & il timore, che fù appresso della detta Piramide di fuoco, non fù solamente apreso, e conosciuto da persone Popolari, & ordinarie, mà ancora da persone graui, e d'ogni qualità, e però si ricorreua alle deuotioni, & all'opere di carità, e di pietà, e dalle Processioni, e però si fece la detta Processione di detto B. Giacomo, e tutta quella moltitudine, che staua in detto Ponte, in tempo di detta Processione staua atterrita, e pareuano, coma estatici, e piangeuano, conforme faceuo io ancora per la raggione detta di sopra da me delli Terremoti, che continuamente continuauano, e dalla detta Piramide, che doppo la Processione di detto glorioso San Gennaro era cresciuta, & era più orrenda, e minacciaua danni maggiori, precisè quel giorno, che si fece la detta Processione di detto Beato Giacomo, & io non mi ricordo, che se fussero stati venti in quel giorno, che hauessero gittato la detta Piramide in Mare, e l'hauessero diuertita da questa Città sopra doue veniua, mà più tosto mi pare, che non menauano venti, e che da se si precipitò in Mare per Miracolo di detto B. Giacomo, come fù il sentimento, & opinione commune, e mia, che osseruammo ocularmente il tutto, e così cessò il rimore.

§. 42. Nec aderant venti, & Pyramidis se proiecit in Mare ob intercessionem B. Iacobi.

XVI. *Testis de visu.*

XVI. *Testis Finus Annellus de Ferrante Neapolitanus ætatis suæ annorum* 85. *Proc. fol.* 558. *à ter.*

Iuxtà 10. *Interrogatorium Proc. fol.* 563. *à ter.*

Respondit. Io sò per publica voce, e fama, che il detto B. Giacomo quoridianamente à fatto, e fà Miracoli, e gratie, e per miracolo intendo quando vno, che è stroppio, ò cieco, che naturalmente per mezzo de medicamenti naturali non può guarire, e per intercessione di qualche Santo immediatamente subito riceue la vista, ò il moro, ò altra gratia, che li bisogna, e per gratia intendo vna cosa simile, nè Io così all'improuiso posso assegnare altra differenza frà il Miracolo, gratia, e corso delle cose naturali, che mi si domanda, e per Miracolo oprato da Dio benedetto per intercessione di detto Beato Giacomo della Marca posso dire, & io sò, come nell'anno 1631. nel mese di Decembre trouandosi in grand'Angustie, e timore questa Città di Napoli, e tutto il suo contorno per causa, che il Monte Vessuuio, che da questa Città è discosto da 8. miglia in circa diede in gran strepiti nel principio, causando Terremoti orrendi in questa Città di Napoli, e suoi contorni, per la qual causa molti vscirono dalle loro Case, e si fecero le baracche in Campagna, & io sò, che anco l'Eccellentissimo Signor Vicerè del Regno di quel tempo si fece la sua baracca nel largo del Castello di questa Città di Napoli, & io lo sò perche la viddi, & era cosa publica, & ogn'vno procurana saluar la vita per dubbio, che le Case, e Palazzi non cadessero à quelle scosse, e mentre continuauano li strepiti, e soniti in detto Monte Vessuuio, che ci atterriuano tutti, si ritirò in Napoli l'Eminentissimo Signor Cardinal Bnoncompagno allora Arciuescouo di questa Città di Napoli, che si ritrouaua per l'aria nella Torre del Greco

co, e non hauendo altra commodità di venirsene, si serui d'vn Vuzzo, seù Barchetta guidata da dui soli Marinari, e sbarcò alla spiaggia del Borgo di Loreto di questa Città, conforme fù cosa publica, e diede l'ordini necessarij, che nelle Chiese di questa Città si fossero esposte le quarant'Ore per le Chiese di questa Città, e si fussero tutti posti in oratione, e preparati con buone confessioni, e communioni, e penitenze per ottenere la gratia del detto Monte Vessuuio, che haueua cominciato à cacciar fiamme in gran quantità, & alzaua la machina del fuoco, conforme diceuano li prattici più della prima regione dell'aria e mandaua fuori saette di fuoco, pietre infocate, & arene infocate con gran quantità di cenere, e fumo, che non ci faceuano vedere il Cielo, mà ci pareua, che sempre fusse notte, e dal detto Monte vsciuano laue di fuoco così grandi, che deuastorono non solamente Territorij, & edificij conuicini, mà anco le Città, Terre, e Casali di tutto il suo circuito tanto dalla parte di Terra, come dalla parte di Mare, & il Martedì il giorno à 20. hore in circa di detto mese di Decembre di detto anno 1631. per placare l'ira di Dio, vscì vna Processione con la Testa del Glorioso San Gennaro Protettore principale di questa Città di Napoli, & andò al Ponte della Madalena di questa Città accompagnata dal detto Emlneutissimo Signor Cardinal Arciuescouo, e da detto Eccellentissimo Signor Vicerè, e da tutta la Città, e da Regij Ministri, e gran Popolo, & io viddi la detta Processione perche vi fui presente, e viddi anco, che il Mare di questa marina di Napoli si ritirò à tal segno, che le Galere di questa Città di Napoli quasi restorno in secco nel Porto da vna delle quali io viddi scendere vn Marinaro di detta Galera, e caminare à piedi asciutti per la spiaggia doue stauano, perche l'acqua si era ritirata, e viddi anco, che li pesci si ritrouauano per la detta spiaggia, ò morti, ò semiuiui, perche erano rimasti senz'acqua, s'osseruò anche in quel tempo, che l'acqua, che mancaua dal Mare vsciua in gran fiumi per la bocca del detto Monte Vessuuio, e giudicorno tutti gl'huomini Sauij, che il fuoco di detto Monte se l'assorbiua, e per la bocca la vomitaua, sò anco, che oltre di detta Processione se ne fecero dell'altre con molt'Imagini deuote, e Reliquie, mà il fuoco, e la Colonna di fuoco, che vsciua dal detto Monte non mancaua, mà staua nel suo stato per il che il Venerdì, che furono li 19. del detto mese di Decembre del detto anno 1631. il giorno vscì da detta Chiesa di Santa Maria della Noua il Corpo di detto Beato Giacomo dentro vna cassa di cristallo portato dalli detti suoi Padri in Processione solenne ad istanza di questa Città nel detto Ponte della Madalena, & accompagnata dall'Eminentissimo Signor Cardinal Arciuescouo, e dall'Eccellentissimo Signor Vicerè del Regno, e da tutta questa Città in forma di Città, e da tutti li Regij Ministri, e da vn' infinità di Popolo, Titolati, Nobili, e da ogni sorte, Et io trouandomi nella strada della Rua Catalane di questa Città per doue passò la detta Processione, la seguitai per insino al detto Ponte della Madalena, mà per il gran Popolo, che vi era non potei vedere quello, che si foce, però mi fù detto, che il P. Guardiano del

Fuit facta Processio cũ Reliquijs S. Ianuarij.

Et cum alijs Reliquijs.

Sed columna ignita non cessabat,

Ideò delatum fuit Corpus B. Iacobi,

det-

detto Conuento della Noua, haueua col braccio di detto Beato Giacomo fatta la Croce al detto Monte Veſſuuio, & à quelle fiamme. Viddi io benſì, che ſtando il Corpo di detto Beato Giacom ſopra il detto Ponte della Madalena vna gran nube infocata, che era vſcita dal detto Monte, & haueua ſpauentato tutti noi, la quale ſe ne veniua frettoloſamente ſopra queſta Città di Napoli, ſi diede in dietro, e pigliò altro corſo, e ſi liberò queſta Città, & il ſuo contorno dal pericolo proſſimo d'eſſere abruſciato dalla detta nube di fuoco, & ogn'vno giudicò, che queſto fù Miracolo del detto B. Giacomo perche fù mentre ſtaua il ſuo corpo ſopra il detto Ponte, & in tempo della detta Benedittione, quale benedittione io l'inteſi dire, mà non viddi, & vſcì vna grida da tutto il Popolo, che diceua Miracolo, Miracolo del Beato Giacomo, ci hà fatto la gratia il Beato Giacomo, & io anche gridai con l'iſteſſe parole, come gl'altri, e pianſimo tutti di tenerezza per vederci liberati da quel preſentaneo pericolo. Oſſeruai ancora con li medeſimi occhi, che in tempo, che ſtaua il corpo di detto Beato Giacomo in detto Ponte, comparue vna Stella lucida in aria, à dritto ſopra il ſuo corpo, la quale diede argomento aneo della gratia, che ci haueua fatto detto Beato, e che preſto ſariamo ſtati liberati totalmente dal foco di detta Montagna, conforme ſi vidde euidentemente, che il foco di detto Monte andò mancando, e non feee più danno, & alcuni giorni doppo mancò in tutto il detto fuoco, e non ſucceſſero più mortalita d'huomini, e d'animali, conforme era ſtato per prima, mentre correuano le dette laui.

§.43. *Tunc nubes ignita procedebat aduersùs Ciuitatem Neapolie.*

§.44. *Retrocessit ad aspectũ Corporis Beati*

§.45. *Crediderunt omnes esse Miraculũ Beati*

§.46. *Visaque fuit Stella super Corpore Beati*

Num. 2. *Depositiones Testiũ deponentiũ de auditu de d. miraculosa liberatione.*

Primus Testis Nicolaus Gambacurta Neapolitanus ætatis ſuæ annorum 30. *Proc. fol.* 135. *à terg.*

Iuxtà 11. *Interrogatium Proc. fol.* 153. *à terg.*

Primus Teſtis.

De auditu à ſuo genitore.

Reſpondit. Di quello, che ſi contiene nel preſente Interrogatorio, e mi ſi domanda io altro non sò, nè poſſo deponere, ſe non che eſſendo io in età di 12. anni in circa Scipione Gambacurta mio Padre mi raccontò, che nel tempo, eruttò il Veſſuuio, vſcì proceſſionalmente dalla Chieſa di Santa Maria della Noua vn Corpo d'vn Beato, non ricordandomi il nome, e fù portato al Ponte della Madalena, e che per tal cauſa foſſe ſtata liberata la detta Città di Napoli dall'incendio di detto Veſſuuio.

Iuxtà 12. *Interrogatorium.*

Reſpondit. Io non hò inteſo raccontare nè da mio Padre, nè da altri, che altre Reliquie de Santi foſſero ſtate Proceſſionalmente portate nel tempo della ſudetta eruttione del Veſſuuio, nè che foſſe ſtata liberata la Città di Napoli per l'innocatione, e protettione d'altro Santo.

Tertius Teſtis Ianuarius de Priſco Neapolitanus ætatis ſuæ annorum 25. *Proc. fol.* 176. *à terg.*

Iuxtà 10. *Interrogatorium Proc. fol.* 188. *à terg.*

De auditu à patre.

Reſpondit. Di più mi raccontaua mio Padre, che nel tempo, che eruttò il Veſſuuio fù portato in Proceſſione il Corpo del detto Beato racchiuſo nella ſua caſſa di criſtallo, & arriuata la Proceſſione nel Ponte della Madalena ad interceſſione del detto Beato ceſsò il gran fuoco, che eruttaua il detto Veſſuuio, e

tut-

tutto ciò me lo diceua mio Padre per hauerlo ſentito dire da altri, hò inteſo di più raccontare molti altri miracoli, e gratie, fatte da Dio benedetto ad interceſſione di detto Beato, e ne vedo innumerabili voti, appeſi nella ſua Cappella, mà non ne sò deponere coſa particolare perche non me ne ricordo.

Iuxtà 11. Interrogatorium.

Reſpondit. Circa il fatto miracoloſo della liberatione di queſta Città di Napoli dell'incendio del Monte Veſſuuio altro non sò ſe non quello, che mi raccontò mio Padre, e nella conformità che hò depoſto nel preſente Interrogatorio. *Alter Teſtis de auditu.*

Sextus Teſtis Ludouicus ab Auerſa Sacerdos Profeſſus Ord. Min. Obſer. S. Franciſci ætatis ſuæ annorum 59. Proc. fol. 252.

Iuxtà 10. Interrogatorium Proc. fol. 296.

Reſpondit nonò. Nell'anno 1632. In quel tempo era Areiueſcouo di Napoli l'Eminentiſs. Signor Cardinal Buoncompagni, e Vicerè di queſto Regno l'Eccellentiſs. Signor Conte di Monterey nel meſe di Decembre di detto anno cominciò il Monte Veſſuuio ad eruttare globi di fuoco con ſtupore, e timore di tutti, e temendo queſta Città di Napoli qualche ſiniſtro euento d'incendio, fè ricorſo à molti Santi, e præcipuè à Santi Protettori, e dopo fatte molte Proceſſioni di figliole ſcapigliate, & altre penitenti, ferno altre Proceſſioni, con portare molte Reliquie, e præcipuè il Crocifiſſo di Santa Maria à Piazza, il Crocifiſſo piccolo del Carmine, la Teſta, e Sangue del Glorioſo San Gennaro; Per vltimo vn Venerdì li 19. di detto meſe, fù pigliato il Venerabil Corpo del Beato Giacomo della Marca dalla Chieſa di Santa Maria della Nouà, e l'aſſicurò, e preggiò l'Eccellentiſs. Sig. Don Tiberio Caraffa Prencipe di Biſignano con l'aſſiſtenza del detto Eminentiſs. Signor Cardinal Buoncompagni, e di detto Eccellentiſs. Signor Conte de Monterey Vicerè, e l'Eletti di queſta Città di Napoli con molto Popolo, e portato Proceſſionalmente dalli Padri della mia Religione, e da altri fedeli veſtiti in abbito di Penitenti, e confrati, con detti accompagnamenti di detti Eccellentiſs. Signor Cardinale, Vicerè, & Eletti in forma di Città, e fù oſſeruato, che detti Cardinale, e Vicerè andauano ſcalzi appreſſo à detta Proceſſione, e giunta detta Proceſſione al Ponte della Madalena, oue ſtaua preparato l'Altare per poſare il detto Corpo di detto Beato Giacomo, done in fatti fù poſato, e perche era vſcita da detto Monte vna gran Piramide, ſeù Colonna di fuoco con vn gran globo di fuoco ſopra, che gettaua Pietre, ſaette infocate, e faceua tuoni orribili, e ſpauentoſi, che atterrì tutto quel gran Popolo, che veniua appreſſo à detta Proceſſione, e la detta Piramide, ò colonna, à gran parti piegaua verſo queſta Città di Napoli con pericolo d'incenerirla, e perche al parere de' Matematici di quel tempo paſſiua di gran lunga detta Piramide, ſeù Colonna la prima Regione dell'Aria, & il detto Popolo atterrito, e tutti gl'altri pregorno detto Padre Guardiano Frà Criſanto di Cilento, che col braccio di detto Beato Giacomo haueſſe fatto la benedittione verſo la detta Piramide, e globo, mentre ſtauano tutti piangendo, detto Padre Guardiano aprì la detta Caſſa di Criſtallo, doue ſtaua det-

Deferrus Corpus Beati Iacobi. Cum ſecuritate data à Principe Biſignani.

§. 1.
Globus igneus inclinabat ſupra Ciuitatem.

§. 2.
Inclinabat ſupra Ciuitatē Neapolis.

§. 3.
Excedebat primam Regionem aeris?

to Venerabile Corpo di detto Beato Giacomo, qual Cassa ancora si conserua nel Conuento di Santa Maria della Noua nella Sacristia di detto Beato, con il Braccio di detto Beato Giacomo diede la benedittione riuolto verso detta Piramide, e globo di fuoco, quale Piramide, e globo di fuoco non solo non passò più oltre, come si temeua per incendiare detta Città di Napoli, mà impetuosamente nel medemo instante, che si diede detta benedittione si retrocesse, e miracolosamente andò per trauerso, & andò à gittarsi in Mare, il che veduto si dalla detta moltitudine di Popolo tutti gridorno gratia, gratia, gratia, & il pianto si trasmutò in allegrezza, e se ne ritornò processionalmente detto Corpo in detta Chiesa, e Cappella della Noua, e queste cose Io l'hò saputo da molti Padri Vecchi di detta mia Religione, e Conuento, che vi si trouorno presenti, & interuennero à detta Processione, e specialmente hò sentito raccontare tutte le dette particolarità accennate dal Padre Frà Crisanto di Cilento allora Guardiano della Noua, quale diede la detta benedittion, dal Padre Frà Crisanto d'Auersa, Padre Frà Gio. Battista di Sessa, Padre Carlo di Genoua, e da altri Padre Vecchi, che non mi ricordo, quali allora viueuano, & Interuennero à detto Processione, & al presente sono morti, intendo però di quelli Padri, che à mè l'hanno raccontato, de quali non mi ricordo, che vi sia alcuno viuente, e lo sò anco per fama publica, e nella mia Religione è tradirione publica, e notoria, e costante, che mai hà variato, e non si è inteso mai cosa in contrario, e se vi fosse stata Io l'hauerei saputo, e la memoria di questo Miracolo stà pittata sopra la Volta di detta Cappella del Beato Giacomo per mano del Caualelier Massimo, conforme appare, & è notorio publico, e manifesto, e doppo, che succesSe il detto Miracolo, molti Caualieri, e Patritij, e Commodi di questa Città di Napoli fecero offerte di varie Elemosine di consideratione da applicarsi in honore di detto Beato Giacomo, e precise per la spesa della sua Canonizatione, & alcune polize di queste sono state pagate, & Io lo sò in Causa scientiæ, perche hauendo Io fatto diligenza se detti oblighi fossero pagati hò trouato nel banco del Popolo di questa Città di Napoli li detti pagamenti accennati, e quelli, che non sono stati pagati Io ne tengo le scritture in poter mio, e sò anche, che di detti denari pagati fra l'altre cose se ne sono fatte le due Statue di detto Beato Giacomo, che stanno dentro la Cappella del Tesoro de'Santi Protettori di questa Città di Napoli fra dentro la Chiesa Metropolitana di questa Città, vna delle quali Statue è d'Argento di mezzo busto, e l'altra è intiera di Rame bronzita, che stà esposta nel suo Nicchio in detta Cappella del Tesoro, conforme appare in detta Cappella, e sò anche, che questa Città di Napoli in riguardo della detta gratia miracolosamente ottenuta dal detto B. Giacomo della Piramide, e Colonna di fuoco, e del globo di fuoco, che vi stana sopra, che conforme hò detto, à gran parti se ne veniua verso questa Città di Napoli, e poi nell'atto della benedittione del Braccio di detto Beato Giacomo, se retrocesse, e poi voltò precipitoso

in b

§. 4. Globus retrocessit ad aspectum Corporis Beati.

§. 5. Seque proiecit in mare.

De auditu.

Et de publica voce, & fama.

Et nihil vnquam in contrarium auditum fuit.

Et memoria huius miraculi depicta est in vertice Cappellæ Beati.

§. 6. Et fuerunt facta plura legata pia pro obtinenda Canonizatione huius Beati postquam successit hoc Miraculum.

Et Ciuitas scripsit Cardinali S. Honuphrio de hoc Miraculo.

in Mare, e della liberatione di detto Pericolo ſotto il primo di Marzo 1632. ſcriſſe vna Lettera all'Eminentiſſimo Signor Cardinal Barberino Sant' Onofrio, doue rappreſentò, che fin dal tempo della felice memoria di Clemente VII. Sommo Pontefice haueua dato Supplica per la Canonizatione di detto Beato Giacomo della Marca, e che ſi era interpoſto à tal' effetto l'Imperatore di felice Memoria Carlo V., e che li Sereniſſimi Rè Cattolici haueuano ſeguitato à fare la medema Inſtanza per la Canonizatione ſudetta, e che nelle calamità, e pericoli del Veſſuuio eſſendoſi proceſſionalmente portato il Corpo di detto Beato Giacomo, haueuano viſto con l'aiuto di vn tanto Protettore ſottratta queſta Città dalla rouina, che li ſoprаſtaua, e però ſupplicorno la Santa Sede Apoſtolica per mezzo di detto Eminentiſſimo à voler annumerare detto Beato Giacomo nel Catalogo de' Santi, e s' offerì la medema Città à tutto il denaro, che biſognaua per tale effetto, mentionando, che mandauano apposta detto Padre Fra Criſanto del Celento Definitore dell' iſteſs'Ordine, (che è l'iſteſſo, che hò nominato lo di ſopra) ad aſſiſtere in Roma fino all'effetto di detta Canonizatione, come più ampiamente dalla detta Lettera ſi vede ſottoſcritta dalli Signori Deputati di detta Città, che furono il Prencipe di Biſignano, e di Scilla, Don Tiberio Caraffa, Gio: Franceſco San Felice Regio Conſigliere, Andrea di Gennaro Regio Conſigliere, Franceſco Roſſo, Don Leonardo Tocco, Anibale Capuano, Fabritio Capece, Bozzuto, Scipione, Milano, Franceſco Guiudazzo, Giacobo Pinto, & io lo sò per hauer viſto originalmente detta Lettera nell'Archiuio di detto Conuento di Santa Maria della Noua aperta con altre Scritture concernenti à detto Beato Giacomo, doue ſi conſerua in vna Caſſetta à parte;

Ideò ſupplicatum fuit S. Sedi pro eius Canonizatione.

Quæ Epiſtola extat in Archiuio S. Mariæ della Noua.

E di più il Padre Fra Franceſco di Gaeta Predicatore, e Miſſionante Apoſtolico della mia Religione, che ſtà di ſtanza in detto Conuento di Santa Maria della Nuoua mi hà detto, che quando fù tre anni ſono in circa l'altra eruttione di detto Monte Veſſuuio, nel quale con li ſuoi Minerali, e bitumi accеſi, che formauano fiumi di fuoco, e deuaſtò molte Campagne, eſſo Frate Frà Franceſco vnitamente con il Padre Frà Matteo di Parete di detta mia Religione al preſente dimorante in Ara-Cœli in Roma Lettore di Teologia, andorno à far Miſſione al gran Popolo, che concorreua in detto Monte à vedere i ſtrauaganti, e formidabili Torrenti di fuoco, che vſciuano dalla di lui bocca, e che mentre miſſionaua il detto Padre Frà Franceſco preſe alcune Cartelle, ſeu Breuetti di deuotioni di detto Beato Giacomo, e le buttò in vn torrente di detto fuoco, in luogo, doue non era ancora arriuato il fuoco, ma era proſſimo, e poteua arriuarci, e che ſtando le dette Cartelle, ſeu Breuetti in detto luogo, vidde, che il Torrente di fuoco vi arriuò, ma non paſsò auanti, nè bruſciò dette Cartelle, ſeu Breuetti, quantunque l'haueſſe toccati, & il Popolo accorſe à pigliarſi dette Cartelle per deuotione,

Et de alterius relatione teſtatur, quod Breuia B. Iacobi repreſſerunt torrentem ignis.

Et ipſa non fuerunt conſumpta.

Teſtis 19. *XIX. Teſtis. Criſanto à Caieta Sacerdos Profeſſus Ord. Min. Obſerv. Sancti Franciſci Neapoli commorans ætatis ſuæ annorum 61. Proc. fol. 604.*

Iuxtà 11. Interrogatorium Proc. fol. 621.

Reſpondit. Io hò ſentito dire per publica voce, e fama da' Padri Vecchi della mia Religione, e preciſe dal Padre Fra Antonio della Torre, quale fù due volte Deffinitore, e molte volte Guardiano della detta mia Religione, come nell'Anno 1631. eruttando il Monte Veſſuuio gran quantità di ceneri, fuoco, e fumo, con grandiſſimi ſtrepiti, Terremoti, e danni, che minacciauano la rouina totale de' Conuicini, oltre i danni di grandiſſima conſideratione, che caggionò, ſi temeua principalmente, che doueſſe reſtare incendiata queſta Città di Napoli, per il che ſi fece ricorſo all' Interceſſione di molti Santi, e particolarmente nel principio di detto Incendio, che fù alli 16. di Decembre di detto Anno 1631., ſi fece ricorſo all' Interceſſione del Glorioſo San Gennaro Principal Protettore di queſta Città, e Regno, dal quale, benche ſi riceueſſe la gratia di eſſer ceſſato in quel tempo, e giorno di detti 16. di Decembre in gran parte le laui di fuoco, e di bitume, che veniuano verſo queſta Città, con tutto ciò, non era ceſſato quel grand' Incendio di fuoco, che ſi vedeua sboccare da detto Monte, anzi pochi giorni doppo ſi vedeua creſcere, e ſi oſſeruò vn gran Globo, come vna gran Colonna, e Nube di fuoco, quale tuttauia veniua à dritto verſo queſta Città di Napoli, quale temendo maggiormente la ſua rouina, ſi fè ricorſo all'Interceſſione del Beato Giacomo; e furno pregati li Padri del detto Conuento di S. Maria della Noua di portare il ſuo Corpo in Proceſſione ſopra il Ponte della Madalena di queſta Città di Napoli à viſta di detto Monte, come in effetto à 19. di detto Meſe di Decembre di Venerdì ſi portò detto Beato Corpo in Proceſſione ſopra detto Ponte, e detta Proceſſione fù accompagnata dalli Padri del detto Conuento, & altre Perſone, e Confrataria, con Abiti di Penitenza, e fù ſeguitata dall' Eminentiſſimo Signor Cardinale di quel tempo, e dall' Eccellentiſſimo Signor Vicerè, e giunta che fù detta Proceſſione ſopra detto Ponte à viſta di detto Globo, e Nube di fuoco, fù collocato il Corpo di detto Beato Giacomo ſopra vn'Altare lui preparato, e nel mentre quella gran moltitudine di Popolo iui concorſa ſi raccomandaua deuotamente al detto Beato Giacomo, fù pregato il Padre Guardiano di quel tempo iui preſente, che haueſſe con il braccio di detto Beato fatto il ſegno di Croce al detto orribil Globo, e Nube di fuoco; che veniua verſo queſta Città, il che ſubito eſeguì il detto Padre Guardiano, con aprire la Caſſa di Criſtallo, doue ſtaua il detto Corpo, e preſo il Braccio di detto Beato, fece à viſta di tutti il ſegno di Croce, quale appena fatto, ſi vidde rettocedere detto Globo, e Nube di fuoco, e ſiccome ſi teneua, che ſi auanzaſſe à dirittura di queſta Città di Napoli, ſi andò à gittare in Mare, ſi raſſerenò l'Aria, e ceſsò il timore, che ſi era concepito dall'Incendio di queſta Città, il che caggionò grandiſſimo ſtupore, & ammiratione à tutti li circoſtanti, e fù attribuito à Miracolo del detto Beato Giacomo, che il

De auditu, & de publica voce, & fama.

Teſtatur de prædicta Columna ignea

Benedictio aduerſus globum ſe inclinante aduerſus Ciuitatem cũ brachio Beati.

Et globus proiecit Mare.

il detto Globo, e Nube di fuoco si fusse retrocessa, e dispersa in quella forma, e di tal fatto ne stà la memoria depinta nella volta della Cappella di detto Beato Giacomo per mano del famoso Caualier Massimo, e di tal fatto ne corre anco la publica voce, e fama in questa Città di Napoli.

Et de hoc extat memoriú picta in Vertice Cappellæ Beati.

XXIII. *Testis Petrus de Mattheis Ciuitatis Cusentiæ ætatis suæ annorum* 46. *Proc. fol.* 697. *à ter.*

Iuxtà 11. *Interrogatorium Proc. fol.* 704.

Et patet omnibus:

Testis 23. de auditu;

Respondit. Io hò sentito dire in questa Città di Napoli per publica voce, e fama, che nell'Anno 1631. nel Mese di Decembre, nel mentre il Monte Vesuuio eruttaua gran fuoco, e bitume, perilche minacciaua incendiare questa Città di Napoli, frà l'altri Santi, che furono Inuocati per la liberatione di vn sì gran pericolo fù inuocato anco il Beato Giacomo della Marca, e portato il suo Corpo in Processione sino al Ponte della Madalena, nella qual Processione interuennero anche il Signor Cardinale Arciuescouo, & il Signor Vicerè di quel tempo, e che giunto detto Corpo sopra detto Ponte à vista di vn gran Globo di fuoco, che vsciua da detto Monte, e veniua per drito verso questa Città, si fusse immediatamente à vista di detto Corpo retroceduto, & andatosi à buttare nel Mare, con che restò libera detta Città di Napoli dal pericolo di detto Incendio, e di tal fatto ne stà dipinta la memoria in detta Cappella alla Volta di mano del detto Caualier Massimo, quale da me è stata osseruata, si come è patente ad ogn'vno, che vuol vederla.

Quod ad aspectum Corporis Beati Columna ignea se proiecit in Mare.

Et de hoc extat memoria depicta, vt supra.

Quintum, & Sextum Miraculum instantaneæ liberationis Nicolai Gambacurtæ à cæcitate cum repetita liberationis ab eadem cæcitate iterum ei superuenta.

NIcolaus Gambacurta Barbitonsor Neapolitanus ob humiditatem attractam in quodam Viridario, & diffusam in cerebro, & deinde pro lapsam in Neruis opticis, sensit ex improuiso quemdam densum humorem ad instar Panni sibi cadere in Oculo dextero, qui duorum dierum spatio in illa parte Visum ei totaliter rapuit; Post alios duos dies, eadem quoque Calamitas contigit Oculo sinistro, itaut ipsius etiam lumen totalitèr amiserit; Chirurgus adhibitus ad curam dixit pannum illum esse quamdam speciem Guttæ serenæ, à qua obstruuntur Nerui Optici, & impedito transitu spiritus læditur facultas, & vsus humoris Vitrei, cuius proprium est repræsentare Cerebro species intromissas, & pronunciauit Morbum esse Incurabilem, curamque deseruit, sequtus præceptum *Hippocratis lib. de Arte*

num. 8. qui monet abſtinendum eſſe à curatione eorum, qui vicii ſunt à morbo; Quod etiam dixerat in *Collect. Medic. tit. de Medic., & Egroc. offic. cap.* 1. §. 2. ibi= *Prudentis Medici eſt Inſanabiles, & deſperatos morbos non curare.* Sed quia interim Patiens atrociſſimo Capitis dolore vexabatur, ad illum mitigandum, ei præſcripſit quaſdam Pillulas Capitales, nil ordinare audendo pro Morbo Oculorum tanquam deſperato; tunc ſuperadhibiti fuerunt duo alij Chirurghi, qui credebantur Peritiores in arte, ſed ipſi pariter Morbum iudicarunt incurabilem; Vnus tamen ex ijs cæpit in eis inſtillare quamdam aquam, quæ magnum excitabat ardorem, & ſpatio 28. dierum deſiccauit, & retrocedere pænitus fecit ſubſtantiam Oculorum, itàut palbebræ totaliter amiſerint motum naturalem, nec potuerint ampliùs aperiri; Reiecta igitur aqua illa, fuit applicata quædam paſta, quæ tamen nihil profuit; Cura itaque iam deſperata, & licentiatis Chirurgis ad temperandum ardorem, quem vſus prædictorum medicamentorum in oculis Patientis excitauerat ipſemet Ægrotus ſua ſpontè aquam Marathri cum Zaccharo, cæpit in illis applicare, & deindè ceſſauit ab omni remedio, tollerauitque cæcitatem per ſex Menſes; Verùm conſiderans ſuum Infortunium, & quod non poterat ampliùs ſuecurrere Indigentijs ſuę Domus, deſperatione motus, de nocte clam ſe contulit ad quamdam Ciſternam, quæ Domi aderat cum animo deliberato ſe in eam proiciendi; ſed tactus ſuper humerum ab incognita mann, & ſentiens ſibi clara voce dici = *Ferma* = metu perculſus magnum edidit clamorem, quo permoti eius familiares accurrerunt, & ab ipſis reductus fuit ad proprium eubile; deindè in ſe reuerſus, tactuſque dolore cordis intrinſecus veniam deprecatus fuit, & poſt ſuſcepta Sácramenta recurſum habuit ad Interceſſionem Diui Antonij Patauini, & Animarum Purgantium, ſed morbus adhuc durabat; Aduenientè autem Vigilia Feſtiuitatis Beati Iacobi, ex vulgata fama Miraculorum, quæ ad eius Interceſſionem quotidie fieri ſentiebat, deliberauit ſequenti die viſitare illius Cappellam; Sed eadem nocte inter ſomnum vidit quemdam Religioſum indutum habitu cinericio habentem in manu Calicem, pront Beatus Iacobus communiter pingi ſolet, qui eius lecto humaniter appropinquauit. Quamobrem auctus ſpe mediante eius Patrocinio gratiamconſequendi, iterum confeſſus, ſacriſque muneribus refectus, ingreſſus fuit currum, aſſociarus ab Vxore, eiuſque Socru, & Cognata, aliiſque quatuor Affinibus, & in ingreſſu Cappellæ Beati, dimiſſo Pallio ſe humi proſtrauit, & lingua cæpit lambere Terram, & in hoc ſtatu adducere ſe fecit per totam Cappellam vſque ad Altare, ibique genuflexus appræhenſa Cruce Altaris, Redemptorem Noſtrum ſupplicauit, vt ad interceſſionem B. Iacobi ei lumen reddere dignaretur, proteſtans magna cum fiducia ſe inde nolle diſcedere, niſi lumen recuperaſſet; vix hæc orſus, ſtatim redijt oculis lumen, itaùt clarè, ac diſtinctè videre potuerit Corpus Beati, & cætera, quæ erāt in Cappella, & ipſe cępit alta voce exclamare= *Gratia Gratia*= redijtque Domum abſque vllo adiutorio, & quia ipſe antea vouerat Altari dicti Beati (ſi gratiam accepiſſet) Veſtem propriam, & Vxor Veſtem Sponſalitiam, ambo Votum læ-

tan-

tenter adimplerunt, & cantatus fuit Hymnus Te Deum Laudamus, & Campanæ pulsatæ ad Gloriam.

Ad famam huius miraculi accessit Chirurgus, cui visum fuit, quod oculus dexter bene esset restitutus, sed quod in sinistro adhuc remanebat aliquod residuum veteris panni, coloris cerulei, cum aliqua excrescentia carnis in parte exteriori, & quamuis Gambacurta affereret, quod hoc non impediebat quin optimè videret, nihilominus temere in eo applicare voluit quamdam pastam, volebatque omni pacto ei facere spectacium in Occipitio quod tamen prædictus Gambacurta constanter recusauit.

Sextum Miraculum.

SEquenti nocte modicus fidei, (quia nimirum expertus, exterrestem, adhuc tamen humanam opem admiserat,) vt merebatur, iterum à cæcitate in vtroque oculo, & acerrimo capitis dolore oppressus fuit, qui post applicationem Imaginis Beati, & Agnus Innocentij XI. paululum remisit, sed cæcitas permansit; cùmque ipse per totum mane ineessanter conquestus, & lacrymatus fuisset hanc recidiuam causatam à sua nimia erga homines confidentia, reassumpta postmodum spe in patrocinio Beati redijt in curru cùm supradictis suis Affinibus ad eius Cappellam, humique serpens, illumque lambens lingua, petita venia cùm magno feruore spiritus implorauit iterum intercessionem Beati, & statim recuperauit integrè visum amborum oculorum; felix cui error transiuit in gratiam, & de quo meritò dici potest = *Si non errasset fecerat ille minùs* redijt itaque domum totaliter sanus, & statim cùm omnium admiratione officia suæ Professionis libere exercere cæpit, nec quidquam ampliùs læsionis sensit in oculis, & adhuc benè se habet, & tam ipse quam omnes eius Affines, & Chirurgi, alijque conscij huius facti, illud tribuerunt Miraculo patrato ad Intercessionem Beati Iacobi.

Probatio huius duplicis Miraculi cùm supradictis circumstantijs habetur ab eodemmet Gambaeurta testante de facto proprio; *sequenti Summario num.* 1. *à §. primo ad* 16., & ab alijs sex Testibus de visu, nempè III., IV., V., VI., XII., & XV., qui præsentes fuerunt vtique Miraculo, eumque bis associauerant ad Cappellam Beati *dicto Summario Num.* 1. quibus addi meretur secundus Testis de auditu, quoad primum Miraculum, cui personaliter non interfuit, licèt tanquam Affinis eius Infirmitatem optimè sciret, & de visu quoad secundum, cui præsens astitit, eiusque depositio datur *in Summario Num.* 2.

De propria autem scientia deponunt duo Chirurghi, qui fuerant adhibiti ad curam, & morbum pronunciauerant insanabilem, & sunt *Testis XVII.*, *& XXIII. Summario Num.*, & vlteriùs adsunt de auditu duo alij Testes nempè *XIX.*, *& XXV. Summario Num.* 4., qui concordant in omnibus circumstantijs huius replicati Miraculi, & sic abundè probatum remanet primum extremum.

Prout etiam ex eisdem probata remanet Inuocatio nominis Beati, & re-

& recurſus ad eius Interceſſionem, nec non iterata recuperatio viſus.

Releuantia autem oritur, ex qualitate morbi à duobus Chirurgis iàm deſperati, & pro incurabili palàm proclamati, ac ex inſtantanea, & repentina viſus recuperatione, iuxtà illud *Sapient.* 5. 2. = *Mirabuntur in ſubitatione inſperata ſalutis*; Natura etenim gradatim operari ſoler *Card. Laurea in 3. ſent. tom. 4. diſput. 20. de Miracul. art. 5. num. 85. pag. 895.* ideòque ex ſubita viſus reſtitutione, Miraculum euidenter emergere probat *Pignatell. tom. 2. conſult. 177. num. 11.*

Et quamuis morbi in ſpiritibus, licèr exiſtimati incurabiles, aliquando abſque vlla ſenſibili criſi ſoluti fuerint, aperto eis ex improuiſo, occulto naturæ ingenio, tranſitu; quod non euenit in morbis humoralibus, & adauctæ materiæ, qui indigent ſucceſſiuis, & gradatis operationibus, nihilominùs perpenſis circumſtantijs quæ comitantur hæc duplicata Miracula conſpicuum redditur, quòd cæcitas iſta, naturaliter reintegrari non poterat, quia, vt inquit Chirurgus, morbus iſte non erat ſolùm in ſpiritibus, nec abſolurè Gutta Serena, ſed ad inſtar Guttæ Seronæ, & complicatus cùm panniculo, & excreſcentia carnis *dicta Summario Num. 3. §. 2.* Ideoque conſiſtebat etiam in adaucta materia, quæ certè, aut nunquam, aut ſaltem in inſtanti diſſoluti naturaliter non poterat prout experientia docuit nàm ob applicarionem plurium remediorum ante recurſum ad Intereceſſionem Beati non retrocеſſit, aut ſolutus fuit, & poſt recurſum, & iam obtentam gratiam, ex iterata eorumdem applicatione atrocius deſæuijt, ammiſſumque fuit, natura, & arte operante, quod graria largiendo de Theſauris ſuis ſupernaturaliter iam indulſerat; idcircò Miraculum iſtud, ſeù potiùs iſta duo Miracula, quæ conſiſtunt in luce eidem cæco bis reſtituta, cuius naturaliter tunc erat incapax adeò exceſſerunt vires naturæ, vt de maioribus, nempè ſecundi generis cenſenda ſint, iuxtà diſtinctionem *Diui Thomæ par. prima quæſt. 105. art. 8. quem ſequuntur Contilor. de Canoniz. cap. 16. num. 7. Matt. tract. eodem part. 3. cap. 8. num. 16. & 22. & par. 4. cap. 11. num. 30. & 31. Lezzan. conſ. primo num. 93. pag. 13. Laurea de Miraculis diſput. 20. art. 5. num. 83.*

Summarium Quinti Miraculi inſtantaneæ ſanationis à cæcitate Nicolai Gambacurtæ.

Num. 1. *Teſtes de viſu deponentes de Inſtantanea ſanatione Nicolai Gambacurtæ à cæcitate. Idem Nicolaus de facto proprio.*

§. 1.

Primus Teſtis Nicolaus Gambacurta Neapolitanus ætatis ſuæ annorum 30. Proc. fol. 135.

Iuxtà 10. Interrogatorium Proc. fol. 141.

Reſpondit. Quanto poi alla mia propria perſona deuo dire, che habitando Io nella mia propria Caſa nel Quartiere detto della Montagnola vicino la Caſa derta de Minadois, oue haueuo vn Giardino, nel quale ſoleuo trattenermi ſpeſſo fine alle trè, in quattro

quattro hore di notte, e la martina dui hore auanti giorno per guardare li frutri di detto Giardino; per l'vmidirà, che attraſſe la mia Teſta trè anni ſono già paſſati, e per quanto mi ricordo verſo il Meſe di Giugno, ò Luglio, non ricordandumi preciſamente il meſe, ne meno il giorno, del detto meſe, mi calò nell' occhio dritto vn Panno, il quale dentro lo ſpatio di due giorni mi tolſe affatto la viſta in detto occhio drirro, & immediatamente doppo vn gran dolore ſentito nell'occhio ſiniſtro calò ad eſſo vn panno ſimile à quello del deſtro; In modo, che ambe dui gl'occhi reſtorno affatto priui della viſta nello ſpario di quattro giorni in circa, e la detta priuatione della mia viſta fù in quel rempo oſſeruata da Anna Cenariempo mia Moglie, da Dorotea Serruta mia Suocera habitante in mia Caſa, da Orſola Cenariempo, mia Cugnata; che venne ſubito à vedermi, da Giuſeppe Cenariempo fratello di detta mia Moglie, da Anna Ciliberto Moglie di detto Cenatiempo, da Giuſeppe Gennaro, e Nicola de Criſpo fratelli carnali anco miei Pareuri, da Antonio Roboſtelli Chirurgo, il quale Roboſtelli chiamato per la mia eura, diſſe, che li detti Panni erano goccia Serena, e che il male era incurabile, e ſolamente mi ordinò, che pigliaſſi, come feci alcune Pillole Capitali per reptimere il dolore della Teſta, il quale accompagnaua la detta mia cecità, e per l'occhi nõ ordinò medicamento alcuno, ſtante, che ſtimò il male incurabile, e vedendo continuare il detto male della cecità, con la cõſulta de miei Parenri mãdai à chiamare Santillo Sica Chirurgo creduto huomo di gran eſperiẽza per la cura degl'occhi, il quale nell'oſſeruare il mio male degl'occhi diſſe fin dal ptincipio, che li sẽbraua quaſi incurabile, nondimeno porendoci eſſer ſperanza di recuperare la viſta ſe non in ambidue, almeno in vno degl'occhi. Incominciò à ponerui vna certa acqua, di cui non sò il nome, la quale applicata mi cauſaua negl'occhi vn grand'ardore, in modo, che la reiterata applicatione di detta Acqua per lo ſparío di 25. giorni in circa haueua quaſi diſeccato, e fatto rititare in dierro il frutro degl'occhi, e ſi erano chluſe le Palpebri in modo, che non li poteuo aprire, ſtante, che per mitigare il ſudetto ardore il detto Chirurgo Santillo Sica in vece dell'acqua prederta v'applicò agl'occhi vna cerra paſta, di cui non sò il nome, e per introdurla dentro era neceſſario, che apriſſe con le ſue mani le Palpebri, che per altro ſtauano chiuſe, e dall'applicarione della derra Paſta ne meno receuei beneficio alcuno, con tutto, che l'applicaſſe per quattro, ò cinque giorni doppo di che conoſcendo inefficaci ambidui derti remedij per remperare l'ardore negl'occhi ſenza ſeruirmi di turti dui Chicrurghi, ne di altri mediei in tempo di detta mia cecità, applicai ſolamente à derti occhi vna cerra acqua di finocchio con zuccaro, manipolata da mia moglie, e da mia Cognato, la quale acqua rinfreſcaua alquanto l'ardore degl'occhi, ſenza punto giouare alla cecità, e per ciò continouai ad applicarla per lo ſpatio di 40. giorni in circa, e poi ceſſai anco d'applicarla, e di valermi d'ogn'altro rimedio, si per la ſpeſa, che non poteuo ſoffrire, sì anco perche haueuo depoſto ogni ſperanza di guatire, e continoual sù queſto ſtato di totale priuatione di viſta per

§. 2. Iudicium Chirurgerum aſſerentium eſſe guttam ſerenã, & morbum Incurabilem.

§. 3. Applicatio aquæ per quam oculi deſiccati ſunt, & palpebræ non poterant aperiri.

§. 4. Applicatio remediorum abſque vllo fructu.

§. 5.
Cæcitas per sex menses.

lo spatio di sei mesi in circa, e dentro al detto tempo, e per quanto mi ricordo dentro il mese d'Ottobre, cioè trè, ò quattro mesi dal principio della mia cecirà, vna notte mentre mi ritrouauo in letto fuegliato, e tentato da vna vehemente disperatione in consideratione del mio male incurabile, il quale togliendomi l'esercitio della mia arte di Barbiero, mi rendeua inhabile à poter buscare il pane per me, per mia moglie, e figli, e riflettendo specialmente al lucro, che ricauauo nel seruire à fare la barba nella casa delli Padri della Missione agl'Ordinandi, che iui si radunauano à far gl'Esercitij, e che in luogo mio era stato chiamato per tale effetto vn'altro Barbiero, tanto più stimolato dalla disperatione mi alzai da letto verso le 12. hore della notte, senza che mia moglie, ne gl'altri di casa se ne fussero accorti, e calando per la scala, che era di solo otto, ò noue gradi, à tentoni mi andai à sedere sopra il labro di vna Cisterna, che era in detta mia casa, con li piedi pendenti sopra il voto interiore della detta Cisterna con animo deliberato di buttarmi in detta Cisterna, e di perdere la vita per disperatione, e mentre stauo nel procinto di buttarmi in detta Cisterna, mi sentij toccare la spalla da vna Mano, & insieme intesi vna voce articolata, che disse ferma? Per il che mi fermai, & essendomi intimorito diedi vn grido senza ricordarmi, che parola articolassi. Al qual grido sueglia̅dosi mia Moglie, mia Cugnata, e mia Suocera accorsero subito al loco delle Cisterna, doue mi ritrouauo, dicendo Nicola Nicola, doue stai, al che rispondendo Io, venite quà, mi trouorno in detto luogo, e domandandomi, che cosa faceuo in quel sito, li risposi, che mi voleuo buttare nella Cisterna per disperatione, al che replicorno, e che vuoi perdere l'Anima, & il Corpo, lascia fare à Dio, doppo di che mi ricondussero sopra il medesimo letto, doue mi ero partito, oue non potendo dormire, turbato dall'istessa passione continuai à piangere tutta la notte, e la mattina seguente essendosi rasserenato l'Animo, m'inginocchiai auanti vn Quadro, doue era dipinta la Cena di Nostro Signore Giesù Cristo, domandandoli perdono di detto peccato di disperatione, & hauendo fatto venire il mio solito Cofessore Don Ambrosio Scaramuzza mi confessai con lui, doppo di che non fui più assalito da tentatione di disperatione, e nell'istessa mattina raccontai à mia Moglie, & à sudetti miei Parenti il fatto del tocco della mano sopra la mia spalla, e la Voce che pronunciò. *Ferma*, e doppo trè giorni in circa fattomi condurre alla Parocchia delle Vergini doppo di essermi iui riconciliato mi Communicai, e continuai à stare dentro la mia Casa con l'istessa cecità, con animo però non turbato dalla disperatione, mà più tosto rassegnato al Diuino volere, facendo varie Orationi vocali con recitare il Rosario ogni giorno con altre preci specialmente à Sant'Antonio Abbate, nella di cui Chiesa mi feci portare due, ò trè volte, e vi feci celebrare la Messa con Responsorij, & inuocauo spesso l'aggiuto dell'Anime del Purgatorio, in sorutio delle quali Io mi ero essercitato in andare questuando, essendo fratello della Confraternità dell'Anime del Purgatorio. Continuai in questo stato fino al mese di Nouembre, e specialmente fino alla Vigilia del Beato Giacomo della Marca, di cui si celebra

Patiens fuit.

§. 6.
Tentatus ex disperatione se proiicèdum in quadam Cisternam.

§. 7.
Sed Tactus super humeros à quadam manu incognita.

bra la festa alli 28. di Nouembre, e nel detto giorno della Vi-
sitia prima di notte, venne da me Giuseppe Cenatiempo con
Anna Celiberto sua Moglie, li quali mi dissero, che fussi anda-
to alla Chiesa doue staua il Corpo, e si celebraua il giorno se-
guente la Festa del Beato Giacomo il quale soleua fare molte
gratie à quelli, che vi ricorreuano, e che poteuo anche Io spe-
rarla; il che sentendosi da me, concepij subito nell'animo vna
gra fiducia di riceuere la gratia della vista con l'Intercessione
di detto Beato Giacomo, & per il vehemente desiderio, che Io
haueuo di portarmi alla sua Chiesa, dissi alli sudetti miei Co-
gnati, che voleuo andare la mattina seguente alla detta Chie-
sa; à che li sudetti mi replicorno, che era più espediente, che
andassi la mattina a Confessarmi, & à Communicarmi alla mia
Parrocchia, come feci, affinche posto in stato di gratia potessi
tanto più sperare il mio intento ad intercessione del detto Bea-
to Giacomo, e che nell'istesso giorno doppo pranzo mi haurebbero portato alla detta Chiesa, tanto più, che à quell'ora vi sa-
rebbe stato vn gran concorso di Popolo, le di cui Preci poteuano coadiuuare all'impetratione della gratia; con tal determi-
natione andai à dormire, e mentre staua sopito nel sonno, mi
parue di vedere vna persona sospesa in Aria, vestita in habito
Religioso di color bigio, seù cenericio, senza che potessi distin-
guere la sua precisa sembianza, mà bensì mi parue, che hauesse
in mano dritta vn vaso in forma Calice, & col quale stendendo
il braccio, e facendo come vn circolo, s'approssimò al mio letto
senza toccarmi; Doppo questa apparitione hauuta in sogno im-
mediatamente mi suegliai, e chiamai mia Moglie, mia Suoce-
ra, e mia Cognata già defonta, e raccontando alle sudette la
visione hauuta, mia Suocera disse: quella persona, che ti hà ap-
parsa è il Beato Giacomo, al sentire ciò maggiormente si accese
il mio desiderio di essere à visitare la Chiesa del detto Beato
con viua fede d'hauere à sua Intercessione la gratia, & essendo-
mi subito vestito staua attendendo con gran'anzietà, che si fa-
cesse giorno, doppo di che mi portai la matina alla Parrocchia
delle Vergini, ouc mi Confessai; e Communicai, applicando
il honore del detto Beato quelli, & altri atti di deuotione, che
feci, e ritornando in casa il doppo pranzo verso le 19. hore, mi
feci condurre da vna Carozza improntatami da Biase Giuliano Segretario della Regia Camera alla detta Chiesa di Santa
Maria della Noua, accompagnato nella mia Carrozza da Anna
Cenatiempo mia Moglie, dieo mia Moglie, Dorotea Serruta
mia Suocera, e da Angela Cenatiempo mia Cognata, già de-
fonta, e da Anna Ciliberto mia Parente, & à piedi vicino la
Carrozza Giuseppe Cenatiempo mio Cognato Attuario di Ca-
mera, Gioseppe Gennaro, e Nicola di Crispo fratelli miei Pa-
renti, con li quali arriuato alla Chiesa, mentre la Porta della
Cappella del Beato Giacomo era serrata à causa, che li Padri
stauano mangiando, ò riposando, essendo circa le 20. hore as-
pettai circa ad vna mezz'hora seduto con l'istessi miei Parenti
in vn'altra Cappella prossima à quella del Beato Giacomo, &
essendo poi venuti alcuni Padri si aprì la Cappella del Beato
Giacomo, e nell'ingresso di essa hauendomi leuato il ferraiolo

§. 8.
Inuitatus ad visitandam Eccleam B. Iacobi in die eius festiuitatis.

§. 9.
Apparitio Beati inter somnum.

§. 10.
Accessus ad Tumulum Beati.

mi prostrai in terra, e con la lingua, che strisciaua per il Pauimento, mi feci condurre in questa forma per tutto il tratto della Cappella fino all'Altare, doue stà situato il Corpo del detto Beato Giacomo, & essendomi posto inginocchioni sopra il medesimo Altare presa per le mani vna Croce, che iui staua, pregai Nostro Signore Crocifisso, che si degnasse farmi la gratia della restitutione della Vista ad Intercessione del Beato Giacomo, à cui indrizzai con gran feruore, e fede le mie preghiere, e mentre stauo così orando con dire specialmente al Beato, che Io non mi sarei partito da quel sito, se non hauessi riceuuto la gratia della vista, mentre diceuo queste Parole ad alta voce, recuperai in vn istante tutto il vigore della vista, che haueuo prima in modo, che viddi subito il Corpo del Beato Giacomo steso nella Cassa, e specialmente le mani del Beato vna sopra l'altra in forma di Croce con l'Anelle nelle dete, e frà di esse vi era vna Carta in forma di Memoriale, & in oltre viddi la sua testa, e piede, e le sei Candele accese, che erano in detto Altare, e mentre stauo piangendo per la tenerezza, e per la gratitudine verso il Beato, che s'era degnato d'impetrarmi la grazia della vista, mi disse vn Padre, che mi staua vicino: asciugateui gl'occhi con questo fazzoletto, che mi diede, e poi mi domandò, se vedeuo, & hauendoli Io risposto, che vedeuo, mi soggiunse, che cosa vedete? & io in proua della vista recuperata indicai con la mano quello, che vedeuo, cioè la Testa, le Mani, e li Piedi del Corpo del Beato, e soggiungendomi detto Padre, che altra cosa vedeuo, li risposi che vedeuo trè Candele accese, à mano destra, e trè a mano sinistra, doppo di che mi calorno dall'Altare, e si publicò il Miracolo della vista recuperata ad vn gran numero di Popolo, che vi era concorso, mentre io gridaua gratia, gratia, & essendomi ritirato ad vna Cappella iui contigua alla mano destra della Cappella del Beato Giacomo, oue si daua à basciare al Popolo vn Berrettino del detto Beato Giacomo, accorsi anco Io à baciarlo vedendolo chiaramente, il che diede anco argomento alli Circostanti di osseruare, che Io già haueuo ricuperata la Vista, doppo di che ritornai alla Carrozza à piedi senza appoggio, mentre vedeuo perfettamente, mi ritirai in Casa Propria accompagnato dalli sudetti miei Parenti, e perche Io haueuo fatto voto di lasciare il mio vestito al detto Beato Giacomo se riceueua la gratia, e mettermi il vestito votiuo in tale memoria, e mia moglie haueua fatto il medesimo voto di lasciarci in tal caso la sua Gondella di Sponzalizio, Io confirmai il detto voto, e poi l'adempij, doppo che il detto Beato Giacomo mi fè l'altra gratia della seconda mia Cecità, che dirò appresso, e quando adempij il detto voto, li Padri di Santa Maria della Noua cantorno il Te Deum Laudamus, e fecero sonare le Campane à Gloria per la sudetta miracolosa recuperatione di detta mia vista, & in tal forma ritornai à piedi senza appoggio alcuno, e senza Carrozza in Casa propria senza nessun'impedimento di vista, con andare alla Casa de miei Parenti, e doue mi bisognaua. Cinque giorni in circa doppo il fatto già narrato venne à ritrouarmi in Casa vers'ora di pranzo il Chirurgo Santillo Sica, il quale mi haue-

§. 11. Inuocatio Intercessionis Beati.

§. 12. Instantanea recuperatio visus.

§. 13. Publicatum fuit miraculum, & exclamario Sanati dicentis gratia, gratia.

§. 14. Redijt domum suis pedibus sine vllo subsentaculo.

Ipse, & Vxor voeruut Beato Vestes proprius.

Quoad postea adimplerunt.

hauena medicato, come hò detto di sopra con l'acqua, e con la pasta senza profitto veruno, & hauendomi chiamato, curioso mi domandò come era succeduto il fatto, quale gli fù da me narrato, e mi soggiunse, che essendo irremediabile il male della ceeità, che Io haueno patito, solamente li Santi lo poteuano sanare, e poi hauendo detto Santillo osseruato bene li miei occhi, tanto l'occhio sinistro, quanto il destro, mi disse, che l'occhio destro staua bene, mà che nel sinistro vi osseruaua vn poco di Panno di color ceruleo, & in oltre nella parte esteriore vn poco di carne eresciuta, e benche Io li rispondessi, che Io vedeuo bene con ambidui gl'occhi, e che l'impedimento da lui osseruato non mi priuaua punto dall'vso della vista, con tutto ciò il sudetto Sica caeciandosi dalla saccoccia vn laccio con vn pungolo d'argento, mi disse, che voleua mettermi quel laccio dietro il collo per rimedio, il quale fù da me ricusato, & hauendosi poscia detto Sica cauato dalla sacca vna pasta, tanto disse, che m'indusse ad applicarcela all'occhio sinistro nella sceа, oue era la carne eresciuta, doppo la quale applicatione seguita la sera mentre andai à letto, essendomi la mattina seguente suegliato, mi ritrouai affatto priuo della vista, non solo nell'occhio sinistro, oue fù applicato la pasta, mà anche nel destro, oue non fù applicata, e questa ceeità era accompagnata dal sintomo prima patito d'vn graue dolore di testa, per il quale essendomi stato mandato da Monsignor Vescouo di Sarno vn Agnus del Papa Innocenzo XI. l'applicai alla testa vnitamente con vna Cartella, oue era la figura del Beato Giacomo, con vn pezzetto d'Abito del medesimo Beato, con che si mitigò alquanto il dolore della Testa, persistendo sempre la ceciтà rotale, & hauendo pianto tutta la mattina, nel doppo pranzo del medesimo giorno ritornai in Carrozza accompagnato dalli medemi miei Parenti alla Chiesa di Santa Maria della Noua, e specialmente nella Cappella del Beato Giacomo, nell'ingresso della quale prostrato con la lingua strisciante per terra, fui condotto sopra l'Altare del medesimo Beato, & hauendo con gran feruore di spirito presa in mano la Croce iui collocata, reiterate le preci consimili à quelle fatte l'altra volta, come hò detto di sopra, reeuperai anco instantaneamente la vista, & il primo oggetto, che Io viddi, fù il Corpo del Beato, e specialmente la sua Testa, mani, e piedi, & in oltre le sei Candele accese, che stauano sopra l'Altare, & hauendo gridato, gratia, gratia, tutto il Popolo stupefatto di questo secondo Miracolo, e li Padri m'aunisorno, che Io non applicassi altro medicamento, benche anche senza questa ammonizione mi sarei astenuto di farlo in riflessione del fatto già seguito, e con l'vso totalmente della vista, ritornai senza appoggio, e senza Carrozza nella bottega annessa alla mia Casa, & appena arriuato feci la barba ad vno Staffiero dentro detta Bottega, e del pagamento di trè grana, che mi diede, ne feci elemosina per l'Anime del Purgatorio, e d'allora in poi, sin hoggi mi ritrouo con vista perfetta come Vostra Eminenza, e le Signorie Vostre Illustrissime possono vedere, (prout ità præfati Domini Iudices Deputati, & Fidei Subpromotores viderunt, & Ego Notarius Deputatus vidi) & hò la

§. 15.
Recidiua excitas ex applicatione remedij.

Iterum de repente recuperat visum post preces factas Beato.

deuotione d'andare il Martedì d'ogni Settimana à visitare la Cappella di detto Beato, con lasciarli l'elemosina per l'Oglio della Lampada.

Iuxtà 21. *Interrogatorium Proc. fol.* 155.

Respondit: Circa la mia cecità, e miracolosa sanatione l'hò deposto di sopra diffusamente nell'altro mio esame. Circa poi la causa d'onde proueniſſe la mia cecità, li Medici, che ne i principij assisteuano alla mia cura, differo, che la causa del male era non solamente la gotta serena, mà anco vnitamente le Cataratte, dette à grancio, che quando s'vniuano l'vno, e l'altro era di difficile curatione, e che detta goccia serena, e cataratte erano prouenute dall'vmidità presa la mattina, e sera nel mio giardino, e doppo l'esperienza fatta per più giorni di rimedij datimi senza nessun profitto, disperorno la mia curatione, come hò detto di sopra nell'altro mio essame.

Iuxtà 24. *Interrogatorium Proc. fol.* 156.

§. 16. Omnes tribuerunt eius sanationem ad Miraculum Beati Iacobi.

Respondit: Io stimai la sanatione della mia cecità affatto miracolosa per Intercessione del Beato Giacomo, e così fù giudicato, e da Medici, e da tutte le altre Persone, che mi conoscevano, e le sentirno ambedue le volte, conforme hò deposto.

Tertius Testis. *Tertius Testis, Ianuarius de Prisco Neapolitanus ætatis suæ annorum* 25. *Proc. fol.* 176. *à ter.*

Iuxtà 10. *Interrogatorium Illustris. & Reuerendiss. Domini Fidei Promotoris Proc. fol.* 183.

Deponit de cecitate superuenta dicto Nicolao.

Respondit. Io sò, che ad Intercessione del Beato Giacomo della Marca, Dio Benedetto si è compiaciuto far miracoli, e per miracolo intendo vna cosa sopranaturale, non sò però assegnare la differenza, che vi è frà il miracolo, e la gratia, non arriuando à tanto la mia intelligenza, e molto meno sò distinguere la gratia da ogni altro successo naturale; frà gl'altri miracoli fatti ad intercessione di detto Beato fù quello succeduto in persona di Nicola Gambacorta mio Cugnato, il quale possedendo vna Casetta con Giardino sita in questa Città nel Borgo delle Vergini vicino la Casa detta de Minadois, & vscendo in detto giardino di notte, e la mattina per tempo alla guardia de frutti, anco quando ritornaua in casa senza mutarsi, contrasse per tal causa vna fluſſione catarrale, la quale li causò negl'occhi vn'infermità detta Cataratte, e Goccia serena, per la quale perdè affatto la vista, à segno tale che ne meno vedeua quello che se li poneua auanti per mangiare, e mangiaua à tentoni, & alle volte si cibaua per mano de suoi Parenti, il che l'hò veduto, tanto nella propria Casa di esso Nicola, quanto in mia propria Casa, doue più volte à riguardo della Parentela, è venuto à pranzo portato da gl'altri suoi Parenti, che l'appoggiauano, stante, che affatto non vedeua, e per liberarsi da detta Infermità, il sudetto Nicola fè chiamare li Medici, e Chirurghi, e furno chiamati specialmente Antonio Robustelli, e Santillo Sica, li quali hauendo riebbosciuto l'infermità applicorno alcuni medicamenti, quali non sò che cosa si fussero, in particolare, per l'applicatione de' quali non solo non riceuè detto Nicola giouamento alcuno, mà più presto in peggiorò, e stiede in tale stato di cecità per lo spatio di sei in sette mesi in circa per esser

§. 17. Applicatio remediorum absq; vllo fructu.

prin-

principiata la sua infirmità nel mese di Giugno, ò Luglio dell' Anno 1695. e disperato di poter ricuperare più la vista con li medicamenti, li fù insinuato specialmente da Frà Simone, e Frà Pietro di Napoli fratelli vtrinque congionti, Religiosi Minori Osseruanti di San Francesco, della famiglia di Santa Maria della Noua, e Parenti di detto Nicola (si come me lo dissero li medesimi Frati) che ricorresse all'intercessione del Beato Giacomo, perche forse haurebbe ricuperato la vista, e detto Nicola hauendo inteso li detti Padri, ò forse altri, che li fecero la medesima insinuatione concepì gran fede all'intercessione del detto Beato, e si determinò di farsi portare alla Chiesa di Santa Maria della Noua, nella quale si conserua il Corpo del detto Beato Giacomo, & in effetto nel giorno della Vigilia della Festiuità di detto Beato Giacomo, il doppo pranso detto Nicola, postosi in vna Carrozza, che si fece improntare, assieme con la sua moglie chiamata Anna Maria Cenatiempo, sua Cognata, Angela Cenatiempo, già morta, e sua Suocera Dorotea Serruta, si portò alla detta Chiesa di Santa Maria della Noua accompagnato attorno alla Carrozza da me Gennaro de Prisco, Giuseppe de Prisco, se mal non mi ricordo, e da Giuseppe Cenatiempo Cognato di detto Nicola Gambacorta, e se male anco non mi ricordo da Aniello Cenatiempo altro suo Cognato già defonto, e giunti alla detta Chiesa di Santa Maria della Noua lo facessimo calare dalla Carrozza, & appoggiato da me, e da altri suoi Parenti sopranominati, li fecimo salire le scale, & entrassimo alla Chiesa, e fatta oratione all'Altar Maggiore da vicino la porta di detta Chiesa, lo conducessimo alla porta della Cappella del detto Beato Giacomo, doue esso Nicola Gambacorta prostrato in Terra con il medesimo aggiuto di me, e degl' altri Parenti, strascinò la lingua per il Pauimento fino all'Altare, doue stà riposto il Corpo di detto Beato Giacomo, e salito poscia sopra detto Altare con l'aggiuto delli medesimi, s'inginocchiò sopra detto Altare, & essendosi raccomandato al detto Beato, e domandatali con tutto feruore la gratia, poco doppo disse ad vn Padre di detto Conuento, che iui assisteua, e lo richiese se vedeua cosa alcuna, Io vedo le candele accese sopra l'Altare, la Testa, le mani incrociate, & i piedi del Corpo del Beato, e disse hò riceuuto già la gratia, si come Io tutto ciò inesi, e vi fui presente, il quale fatto miracoloso publicatosi alla presenza di molto Popolo, che pra concorso, cagionò vna grand' allegrezza à tutti, & in particolare à me, & à gl'altri miei Parenti, doppo di che detto Nicola si portò senza appoggio alla Carrozza, e ci ritirassimo in Casa, doue giunti, li Conuicini hauendo inteso la conuocazione della gratia, vennero à congratularsi seco, e da tutti si lodaua, e ringraziaua Iddio, & il Beato del miracolo impetrato per sua intercessione, quale miracolosa sanatione arriuata à notizia di detto Santillo Sica, che li haueua pat prima applicato li medicamenti, accorse à vederlo, e disse, si come intesi, che per purificargli meglio la vista, voleua applicarli non sò che rimedij, e benche detto Nicola repugnasse, perche confidaua solamente all'aggiuto del detto Beato, tutta volta si

§. 18. *De visu, & præsens actui inuocationis.*

§. 19. Inuocatio Beati.

§. 20. Instantanea sanatio d. Nicolai.

§.21. Recidiua excitata ob applicationem remedij.

si fece persuadere à riceuere l'applicazione d'vn rimedio posto sopra gl'occhi, & applicato subito ritornò à perder la vista, e doppo alcuni giorni conoscendo, e lagnandosi il detto Nicola, che per l'applicazione sudetta del rimedio datoli dal detto Sica haueua perduto l'effetto della grazia della vista impettratali dall'Intercessione del Beato, risolse col conseglio anco de suoi Parenti di ritornare di nuouo alla Cappella del detto Beato Giacomo, come in effetto vi ritornò in Carozza accompagnato dall'istesse Donne prenominate con noi altri Parenti della medema forma, che prima, & essendo andato doppò pranso nella Chiesa di Santa Maria della Noua, e fattosi condurre appoggiato da noi altri alla porta della Cappella del detto Beato Giacomo iui inginocchiato, e con la lingua strisciante per terra si fece condurre da noi altri all'Altare doue è collocato il Corpo di detto Beato, e salito sopra l'Altare con il nostro aggiuto domandò perdono al Beato per la condescenza vsata in farsi applicare il rimedio naturale, quando per grazia sopranaturale interceduta dal medemo Beato haueua prima riceuuto il dono della vista, e con gran feruore pregò il Beato ad alta voce à degnarsi di reiterarli la grazia, nella quale riponeua tutta la sua fiducia, e doppo questi atti, e parole proferite disse ad alta voce, che già per noua grazia del Beato haueua recuperato la vista, e che perciò vedeua perfettamente il Corpo del Beato, & in specie la Testa, mani, e piedi, e le candele accese, che stauano sopra l'Altare, & ogn'altro oggetto, doppo di che li Padri intonorono, e cantorno il *Te Deum*, e fecero sonar la Campana con grand'ammiratione di tutto il Popolo, che era concorso, doppò di che si spogliò dell'Abito suo ordinario, e si vestì dell'Abito votiuo, lasciando quelli Abiti, che per prima portaua, appesi in voto per la gratia riceuuta poscia caminando libero, e senza appoggio se ne ritornò à piedi in Casa senza Carrozza, e senza aggiuto, e specialmente nella sua Bottega, che stà sotto la Casa, doue che poco tempo doppo verso le 23. hore viddi, che fece la barba ad vna persona, che io non conosceuo, e la mercede, che riceuè la dispensò à Poueri in honore del Beato Giacomo per la grazia riceuuta, doppo di che li Parenti, e vicini vennero à rallegrarsi glorificando la Diuina Bontà, & il merito del Beato Giacomo, che l'haueua interceduto la grazia, in modo, stimato da tutti, miracoloso, & in tutto il decorso del tempo fino ad hoggi il detto Nicola hà goduto sempre vista perfetta senza patire vitio alcuno ne interno, ne esterno negl'occhi.

§.22. Noua Instantanea sanatio per nouum recursum ad Beatum.

Iuxtà 21. Interrogatorium Proc. fol. 194.

Respondit. Io conosco Nicola Gambacorta da sei anni in circa con occasione, che con il medemo hò apparentato, essendo mio Cugnato, e detto Nicola è Mastro Barbiere, & è huomo di verità, e di buona conscienza, mentre frequenta spesso li Sacramenti, facendo altri esercitij di carità, e pietà, questuando per l'Anime del Purgatorio per esser fratello della Congregatione di Santa Maria del Pianto, e sò anco, che detto Nicola quattr'anni sono in circa fusse stato cieco per l'Infermità, che pati di cataratte, e goccie serene, e che siano queste cataratte, e goc-

§.23. Bona fama dicti Nicolai Gambacurta.

e goccie ſerene, e d'onde prouengono, e che effetto produchino, e ſe ſi poſſa dare l'vna, e l'altra qualità nel medemo tempo, ſe l'vno morbo ſia ſtato cauſativo dall'altro Io non sò che deponere per non eſſer Medico; sò bensì, che diceuano li Medici, che la cecità di detto Nicola Gambacorta era deriuata dalle catarrate, e goccie ſerene, quali erano ſtate cauſate dall'humidità, che detto Nicola hauea preſo dall'andare, e ſtare nel ſuo Giardino, ſito alla Montagnola ſotto Minadois per guardare li frutti come hò detto nell'altro mio eſame, la mattina ben per tempo, e la ſera di notte.

Iuxtà 22. Interrogatorium Proc. fol. 194. ter.

Reſpondit. Io come hò depoſto nell'altro mio eſame sò, che detto Nicola era fatto cieco, come mio Cugnato, atteſo ne meno vedeua le coſe, che li poneuano auanti per mangiare, e che fuſſe ricorſo all'Interceſſione di detto Beato Giacomo, e li fù inſinuato dalli ſudetti dui Monaci ſuoi Parenti da me nominati nell'altro mio eſame, e da altri ſuoi Parenti, e doppo, che detto Nicola fù portato alla Chieſa del Beato Giacomo, & inginocchiatoſi ſopra il ſuo Altare ricuperò ſubito miracoloſamente la viſta in mia preſenza, e di molti altri Parenti, e di gran concorſo di Popolo, e ſe ne ritornò in ſua Caſa ſano, e ſaluo con la viſta, il che ſuccedè due volte, perche doppo la prima miracoloſa ſanatione per l'applicatione di vn Medicamento datoli da Santillo Siea Chirurgo per rettificarli la viſta, ricaddè nella medema cecità, e di nuouo portatoſi alla Chieſa del Beato Giacomo in Carrozza, fù miracoloſamente guarito con tornarſene in ſua Caſa con li ſuoi proprij piedi ſenza appoggio, ò aggiuto alcuno, ſi come più diffuſamente hò depoſto nell'altro mio eſame.

Iterum deponit de duplici recuperatione viſus ſuiſdē Nicolai.

Iuxtà 23. Interrogatorium,

Reſpondit. Il detto Nicola Gambacorta hauendo ricuperata la viſta per l'interceſſione del Beato Giacomo della Marca ricadde di nuouo nella cecità, & ad interceſſione del medemo Beato Giacomo fù anco miracoloſamente riſanato, conforme hò detto altre volte nell'altro mio eſame, e nel preſente Interrogatorio, e d'allora in poi ſempre hà veduto, & attualmente vede perfettamente, & Io lo sò per la continua prattica, che hò ſeco come ſuo Cugnato, & è notto à tutti quelli, che l'hanno conoſciuto, e lo conoſcono

§. 24.
Sanatio habita ab omnibus ex miraculo Beati ſecuta.

Iuxtà 24. Interrogatorium,

Reſpondit. La ſanatione di detto Nicola Gambacorta della ſua cecità fù da tutti, che lo conoſceuano cieco, e poi lo viddero ſano, ſtimato, che fuſſe ſtata miracoloſa, e così anco hò inteſo, che diſſero, giudicorono, e ſtimorono li Medici, e Chirurghi, e così anco l'hò reputata Io ſenza ſentirne coſa in contrario, perche eſſendo detto Nicola affatto cieco, e li Medici diceuano, che d. Infermità era Incurabile, e poi ſi è guarito inſtantaneamente con eſſerſi portato al Corpo di detto Beato Giacomo, per il che non eſſendoſi applicato altro rimedio naturale, hò ſtimato, e ſtimo d. ſanatione miracoloſa ſeguita ad interceſſione di detto B. Giacomo.

Super 6. Articulo Interrogatus Proc. fol. 198.

Reſpondit. E vero, che Nicola Gambacorta mio Cugnato quattro

tro anni sono in circa, e più conforme hò detto nell'altro mio esame diuenne cieco affatto per causa dell'humidità contratta mentre andaua à guardare li frutti nel suo Giardino sito vicino la sua Casa nella Contrada detta la Monragnola di questa Città di Napoli la sera in tempo di notte, e la mattina assai per tempo, la quale cecità fù di goccia serena, e caterratte così giudicata da Medici, che lo curorno, mà non arriuorno la Cura, li quali furono Antonio Robustelli, & il quondam Santillo Sica Huomo vnico, e singolare nella curatione degl'Occhi, la quale cecità doppo applicato diuersi Medicamenti dalli medesimi, fù insegnato à detto Nicola mio Cugnato la diuotione di detto Beato Giacomo da Frà Pietro, e Frà Simone di Napoli fratelli carnali, e Parenti di detto Nicola Religiosi di detto Ordine de Padri Minori Osseruanti di San Francesco, alla quale diuotione detto Nicola s'attaccò, con fede, e la Vigilia della festa di detto Beato Giacomo si fece condurre in Carrozza nella Cappella, & Altare doue stà il suo Corpo nella suderta Chiesa di Santa Maria della Noua, nella quale Carrozza andorno seco la sua moglie, & altre Donne conforme hò detto di sopra, & Io con altri l'accompagnassimo fuori della Carrozza, e nell'ingresso di detta Cappella, doue fù condotto da noi appoggiato s'inginocchiò, e trascinando la lingua per terra se ne andò fino all'Altare del detto Beato Giacomo, doue volse, che l'hauessimo salito sopra detto Altare, sopra del quale inginocchiatosi ad alta voce si raccomandò al detto Beato, & intesimo, che doppo molte sue preghiere disse Io hò riceuuto la grazia; Io vedo le candelle dell'Altare allumate, vedo la testa, e le mani, e li piedi del Beato Giacomo, e tanto esso, quanto noi ringratiassimo Iddio, & il detto Beato della grazia riceuuta con stupore tanto nostro, quanto dell'altri circostanti, e doppo rese le grazie se ne ritornò alla Carrozza, e si ritirò in sua Casa, e stette bene vedendo perfettamente, & hauendo sapuro la sua recuperata vista il suderto Santillo Sica da altri, andò da se stesso in sua Casa, e tanto lo persuase, che l'applicò vn certo rimedio à gl'Occhi, benche il detto Nicola non voleua, per rischiararli meglio la vista, doppo la quale applicatione accecò di nuouo affatto, per il che di nuouo ricorse al detto Beato, e lo condussimo in Carrozza nella Chiesa di Santa Maria della Noua, e poi aggiurato da noi nella Cappella di detto Beato, doue inginocchiatosi, e con la lingua strascinante per terra lo condussimo fino all'Altare di detto Beato, e l'alzassimo sopra d. Altare, doue stando genuflesso, & inuocando il d. Beato per la gratia più volte, infino, che disse grazia, grazia, vedo le Candele dell'Altare allumate, vedo la Testa, le mani, e li piedi di d. Beato Giacomo, & hò ricuperato la vista, doppo di che hauendo noi rese le grazie, si partì da d. Cappella, e caminando da se senza appoggio, e così caminò fino alla sua Casa, & in questa maniera il d. Nicola ricuperò la vista, e fino hoggi perseuera la gratia della vista recuperata, perche per tutto questo tempo hà visto, e vede perfettamente conforme Io più distintamente hò deposto nell'altro mio esame.

Narrat per extensum totam seriem facti.

Quartus Testis Nicolaus de Prisco Neapolitanus etatis sue annorum 28. Proc. fol. 202.

Iuxtà

Iuxtà 10. *Interrogatorium Proc. fol.* 206. *à tergo.* *Quartus Teſtis.*

Reſpondit. Io sò, che ad Interceſſione del Beato Giacomo Iddio Benedetto habbia operato molti Miracoli, e per Miracolo Intendo, che ſia vna coſa, che naturalmente non poſſa ſuccedere, eſſendo vna coſa ſoprannaturale, e quelle coſe, che ſoprannaturalmente ſuccedono, doue non poſſono giungere le cauſe naturali Io intendo, che ſiano veramente Miracoli, & in quanto alla differenza, che poſſa eſſere frà il Miracolo, e la gratia, Io poſſo dire, che il Miracolo ſia più della grazia, e per diſtinguerlo maggiormente ſecondo la mia poca capacità dico, che il Miracolo ſia quello, che ſi opera in inſtante, ne poſſo dare altra diſtintione frà Miracolo, e grazia, e frà la gratia, & ogn'altro ſucceſſo putamente naturale, e per quello, che mi ſi domanda, ſe lo ſappia ſpecialmente qualche Miracolo operato da Dio Benedetto per Interceſſione di detto Beato Giacomo, sò, come da quattro anni in circa Nicola Gambacorta di profeſſione Maſtro Barbiero Cognato di mio Fratello per eſſere Marito d'Anna Maria Cenatiempo, Sorella carnale d'Orſola Cenatiempo Moglie di Gennaro di Priſco mio Fratello carnale, habitando il medemo Nicola Gambacotta nel Borgo de Vergini nella ſua Bottega ſita nel Borgo de Vergini frequentaua molto ſpeſſo l'andare in vn ſuo Caſino con Giardino di Frutti ſito alla Montagnola ſotto il Palazzo detto de Minadois nel medemo Borgo de Vergini, e perche vi andaua la ſera molto tardi, e la mattina molto prima l'vſcita del Sole contraſſe grand'humidità, dalla quale ſi caggionò vna grandiſſima fluſſione negl'occhi, quale auanzatasi li caggionò le Cataratte, e Goccie Serene, conforme dicenano li Medici, per la quale Infermità reſtò affatto priuo di viſta, per la qual cauſa fattoſi chiamare Santillo Sica eſperto aſſai nella Profeſſione di curare la Cecità, & Antonio Robuſtelli, detti Medici, ſeù Chiturghi, hò ſentito dire da detto Nicola, e ſua Moglie, e Parenti, che vi applicorno à gl'occhi alcuni medicamenti, quali continuati per cinque meſi in circa, e non riceuendo giouamento alcuno, anzi più toſto nocumento nella ſua Infermità, fù ſtimata, e giudicata incurabile, ſi come li Medici medeſimi la giudicorno, e ſtimorno per tale effetto, diſperandola abbandonorono la Cura, in modo, che rimaſto affatto cieco non vi applicorno rimedio alcuno, e vedendoſi detto Nicola Gambacorta ridotto in ſtato così miſerabile affatto cieco, che non haueua modo di potere ſoſtentar'sè, e la ſua famiglia, hò ſentito dire dal medemo, dalla ſua Moglie, e Cognata, che s'era indotto à diſperatione, à ſegno, che vna volta vinto dalla medeſima tentazione di diſperazione era andato per buttarſi in vna Ciſterna di detta ſua Caſa doue habitaua con la Bottegha, e perche lo ſentirno gridare la Moglie, e Cognata lo trattennero, e diuertirno da tale operatione con ricondurlo di nuouo al ſuo letto, dappo di che perſeuerando in detta ſua Cecità alcuni altri meſi, approſſimandoſi la Feſta del detto Beato Giacomo ſi portorno in detta ſua Caſa à viſitarlo due Frati del Conuento di Santa Maria della Noua de Minori Oſſeruanti nominati F. Pietro, e Frà Simone de Napoli Fratelli Sacerdoti parenti di Anna

§. 25. Cæcitas cauſata ex ſuffuſione.

§. 26. Applicatio remediorum abſque vllo fructu.

Cenatiempo Moglie di detto Nicola, quali hauendolo ritrouato in tale ſtato di totale cecità moſſi à compaſſione l'animorno, & inſinuorno di douere ricorrere con fiducia all'Interceſſione del detto Beato Giacomo, dicendoli, che operaua continuamente molti Miracoli, e gratie, e che per eſſere anco imminente la ſua Feſta, poteua con maggior fiducia ſperare di eſſere liberato dalla ſua Infermità con la reſtitutione totale della Viſta, e l'iſteſſo li fù anco conſultato da Giuſeppe Cenatiempo ſuo Cognato, alle quali diuote eſortationi preſtando fede detto Nicola Gambacurta, ſi determinò portarſi, ſeù farſi portare nella Chieſa di Santa Maria della Noua al Corpo di detto Beato Giacomo, ſi come ſeguì nella Vigilia della Feſtiuità di detto Beato 27. Nouembre di quell'Anno, oue fù condotto in Carrozza vnitamente con Anna Maria Cenatiempo ſua Moglie, Angela Cenatiempo ſua Cognata hora defonta, e Dorotea Serruta ſua Suocera, con li quali ſi accompagnaſſimo anco ſeguitando à piedi la Carrozza, Io con Gennaro, e Gioſeppe de Priſco miei Fratelli, e Giuſeppe Cenatiempo, quali tutti giunti nella Chieſa di Santa Maria della Noua doue ſtà il Corpo di detto Beato Giacomo faceſſimo ſmontare detto Nicola dalla Carrozza, quale per eſſere totalmente Cieco fù appoggiato da noi ſuoi parenti, e condotto alla porta della Cappella di detto Beato, doue volſe inginocchiarſi, e portarſi con la lingua ſtraſcinante per terra, volſe così portarſi ſino all'Altare Maggiore di detta Cappella grande, doue ſtà il Corpo di detto Beato Giacomo, doue giunto, & inginocchiatoſi con il noſtro aggiuto ſopra l'Altare doppo raccomandatoſi ad alta voce, e con lacrime à detto Beato, *conforme la viddi*, & inteſi reſpettiuè gridò dicendo grà-zia, grazia perche già vedo, eſſendoli ſtato domandato da noi ſuoi Parenti, che coſa vedeua, riſpoſe detto Nicola, che vedeua ſei Candele acceſe attorno alla Caſſa doue ſtà riposto detto Beato, & ancora la teſta, mani, e piedi di detto Beato, e tutto il rimanente del Corpo di detto Beato coperto dell'Abito, il che ſentitoſi, e diuolgatoſi in detta Cappella, e Chieſa cagionò à tutti vna allegrezza grande, dandoſi gratie, e lode à Dio benedetto, che per interceſſione di detto Beato Giacomo haueua reſtituito la viſta a detto Nicola, e così fece principalmente detto Nicola, e tutti noi altri ſuoi Parenti, quali vnitamente ce ne vſciſſimo da detta Chieſa, e detto Nicola ſenza appoggio, ò aggiuto alcuno ſe ne ritornò con noi à ſua Caſa, ne mi ricordo ſe in Carozza, ò à piedi, però andò totalmente con la viſta già ricuperata, oue gionto, eſſendoſi oſſeruato da i conuicini, che caminaua detto Nicola ſenza appoggio, & aggiuto alcuno, cagionò vna grande merauiglia alli medeſimi, che per prima lo ſapeuano Cieco, & hauendo ſentito che la viſta ricuperata foſſe ſtata per Interceſſione del detto Beato Giacomo cagionò à tutti vna grande allegrezza, e meantre à congratularſi tanto con lui, quanto con li ſuoi Parenti, benedicendo Iddio Benedetto, che detto Nicola haueua riceuuto la viſta, ſtimandoſi lieti, e giudicandoſi così da tutti noi, come altreſi da tutti i conuicini, che fuſſe ſtato vn vero Miracolo di detto Beato Giacomo,

§ 27. Recurſus ad Beatũ.

§. 28. Inſtantanea ſanatio de viſu.

TESTIS: Præſens Miraculo.

mo,

mo, la qual fama peruenuta poi all'orecchie di detti Medici accorsero, si come intesi à vedere detto Nicola, e ritrouatolo sanato dalla Cecità, vno di essi osservando minutamente, che benche gl'Occhi fussero liberi dalle Cataratte, e goccle serene, vi si vedeua in vno degl'occhi vn poco di carne cresciuta, procurò di persuadere al detto Nicola Gambacorta d'applicarui non sò, che medicamento per leuarli totalmente quel poco di difetto rimastoli da detta carne cresciuta, e benche detto Nicola à principio ripugnasse d'applicarui detto Medicamento dicendo, che già, che vedeua perfettamente per intercessione del Beato Giacomo, e che li medicamenti altrimente applicateli gli haueuano più tosto nociuto non voleua farci altro, con tutto ciò importunato quasi da detto Medico s'induse d'applicare detto medicamento, quale applicato, di nuouo perdè totalmente la vista, il che hauendo caggionato gran dolore, e confusione al detto Nicola, e suoi Parenti, riflettendo, che hauendo ad Intercessione del detto Beato Giacomo ottenuta la vista, non doueuano di nuouo auualersi d'altro medicamento naturale; è pentiti dell'errore frà pochi giorni dopo la prima sanatione determinorno di nuouo andare, si come andorno nella detta Chiesa, e Cappella di detto Beato, & iui fù condotto anco in Carozza con li medemi Parenti detti di sopra, e Noi altri, che andauamo à piedi seguitando detta Carozza, e fatto smontare detto Nicola dalla detta Carozza, & appoggiatolo, perche non vedeua affatto, fu menato auanti la porta di detta Cappella doue volse inginocchiarsi, e con la lingua strascinante per terra portatosi col detto appoggio sino sopra l'Altare di detta Cappella, raccomandatosi con maggior lacrime, e con chiedere perdono al detto Beato, quasi della mancata, e poca sua fede immediatamente esclamando, che di nuouo voleua, che li restituisse la vista, gridò ad alta voce gratia, gratia, perche di nuouo già vedo le Candele allumate, il Corpo del Beato Giacomo, & ogni cosa, e con allegrezza grande, rese gratie à Dio benedetto, & al detto Beato per la nuoua recuperatione della sua vista, il che parimente fù fatto da noi, e da tutta quella gente, che vi si trouaua in detta Cappella, e con tale, e deuota allegrezza ce ne ritornassimo vnitamente con detto Nicola, il quale senza appoggio alcuno, & à piedi senza seruirsi della Carozza ci ritirassimo à Casa, doue giunti, e diuulgatosi il nuouo Miracolo della vista ricuperata caggionò allegrezza à tutti li vicini, quali vennero à congratularsi con detto Nicola, e suoi Parenti, e per essere totalmente libero della Cecità, in modo, che hò sentito, che doppo, che lo partij da detta sua Casa, e Bottega, il medemo Nicola, nel medemo giorno fece la Barba ad vna persona, e la mercede, che ne ricauò la distribuì à i Poueri per suffragio dell'Anime del Purgatorio, e mi ricordo ancora, che per rendimento di gratie à detto Beato, il detto Nicola, e sua Moglie diedero in voto le loro Vesti, quali furono attaccate alle Mura di detta Cappella, e si riuestirno d'altri Abiti nuoui votiui, al quale fatto mi trouai Io presente con altri miei Parenti di sopra enunciati, e si cantò il Te Deum, e si sonorno le Campane.

§. 29. Recidiua Cæcitas ex remedijs applicatis.

§. 30. Reiterata Instantanea sanatio ad Sepulcrum Beati.

TESTIS.

Præsens d. nouæ sanationi.

Iuxtà 21. Interrogatorium Proc. fol. 217. à tergo.

Respondit. Io conosco benissimo Nicola Gambacorta per essere mio Parente, & è di Professione Barbiero, conforme hò detto nell'altro mio esame, & è persona veridica degna di fede per essere di timorata coscienza, frequenta li Sacramenti, & è Fratello della Congregatione dell' Anime del Purgatorio di questa Città, & in ogni Martedì và questuando per questa Città per Suffraggio di dette Anime, e viue con la sua professione honoratamente, e circa la sua Infermità della Cecità, e Miracolosa sanatione l'hò deposto nell'altro mio esame, doue diffi, che la detta sua Cecità proueniua da Cataratte, e Goccie serene, conforme dissero li Medici, seù Chirurgi, e stimo, e credo, che le Cataratte, e Goccie serene siano panni, che calano, e si fermano nelle pupille degl'occhi, e tolgono la vista, ne sò, che differenza vi sia trà l'vna, e l'altra, e li Medici diceuano, che proueniua dall'vmidità contratta dal detto Nicola dall'andare al detto suo Giardino di notte, mattino, e sera per guardare li Frutti, ne posso sapere se possa darsi l'vna, e l'altra qualità di Cataratte, e Goccie serene nell'istesso tempo, e nel medemo soggetto, ne sò, che l'vno, e l'altro morbo di Cataratte, e Goccie serene siano state assieme, ò pure vno sia stato causatiuo della Cecità, e poi sopragiunto l'altro, mentre Io non sono di professione di Medico, ò Chirurgo, mà hò deposto per quello, che hò sentito dire, che haueuano detto gl'accennati Medici, e Chirurghi.

Vidit Nicolaum immediatè deãbulantem sine adiutorio, & ut perfecto visu.

Iuxtà 22. Interrogatorium.

Respondit. Circa la Cecità, e sanatione di Nicola Gambacorta. Io hò deposto di sopra quello, che ne sapeuo hauendolo conosciuto, e visto cieco prima della sua Miracolosa Sanatione per Intercessione di detto Beato Giacomo sortita in mia presenza, doppo della quale l'hò visto perfettamente sano, conforme è adesso, e che caminaua immediatamente all' hora doppo ricenuta detta sanatione liberamente, e senza appoggio, ò guida alcuna, si come hò deposto nell'altro mio esame, e circa l'Inuocatione d'altri Santi, che mi si domanda, mi ricordo, che nel principio della sua Infermità detto Nicola in mia presenza Inuocò Santa Lucia però principalmente si raccomandò poi al detto Beato Giacomo della Marca nel modo, e tempo, che hò deposto nell'altro mio esame, sò che fù quando li fù insinuata la deuotione di detto Beato.

Iuxtà 23. Interrogatorium.

Respondit. Nell'altro mio esame Io hò detto, qualmente il detto Nicola Gambacorta ricuperò affatto la vista ad Intercessione del detto Beato Giacomo, e poi per alcuni medicamenti applicateli da vnMedico, seù Chirurgo per leuarli vn poco di Carne cresciutali in vno de gl'occhi, benche senza volontà di detto Nicola, mà per essere stato apprestato da detto Medico, di nuouo esso Nicola ricadde nella medema Cecità, dalla quale per Intercessione d'esso Beato Giacomo di nuouo fù liberato, e ricuperò di nuouo perfettamente la vista, conforme Io diffusamente nell'altro esame hò detto.

Iuxtà

Iuxtà 14. *Interrogatorium*.

§. 31.
Sanatio attributa ad Inuocationē Intercessionis Beati.

Respondit. Tanto Io, quanto li Medici, e Chirurghi accennati, e le persone, che hanno vista, e sentita detta sanatione, tutti l'hauemo stimata miracolosa, nè hò sentito dire cosa in contrario.

Super 6. *Articulo pros. fol.* 221. *à ter.*

Breuis enarratio cæcitatis, & Miraculosæ sanationis eiusdē Nicolai.

Respondit. La verità di quello, che si contiene in questo Articolo da mè inteso l'hò deposto nell'altre mie depositioni precedenti, e fù, che detto Nicola Gambacorta due volte incorse nella cecità di cataratte, e goccie serene, applicò molti, e diuersi medicamenti ordinateli da più Chirurghi, che furono Antonio Robustelli, e Santillo Sica da mè nominati nell'altro mio esame, & adesso mi souuiene, che prima di questi vi fù anco à medicarlo Pietro de Mattheis Medico, e Chirurgo senza profitto alcuno, perloche furono poi chiamati li detti Robustelli, e Sica, quali parimente doppo l'applicazione fattali con alcuni medicamenti disperorno totalmente la cura, e lasciorono in abbandono detto Nicola senza aggiuto di medicamento alcuno naturale, dal che ridotto quasi in disperatione, e poi rauueduto per la monitione, & insinuatione di due Frati Minori Osseruanti, chiamati Frà Pietro, e Frà Simone di Napoli del Conuento di Santa Maria della Noua, quali li dissero, che essendo imminente all'hora la Festa del detto Beato Giacomo della Marca, si fosse raccomandato alla sua Intercessione, e disposto d'andarlo à visitare, come fortì la Vigilia del detto Beato, che fù proprio il giorno, corrente di quell'Anno, e gionto alla detta Cappella genuflesso, e con la lingua per terra striściante portato da noi, & inginocchiato sopra detto Altare doppo raccomandato con feruore al detto Beato, riceuè in instanti la vista, e ricondotto à sua Casa senza guida, ò appoggio alcuno, e perche detto Santillo Sica sentì la fama di detta miracolosa sanatione, andò à ritrouarlo da se ammirando la detta Sanatione, e perche in vn occhio osseruò vn poco di carne, crescinta, per togliere tal difetto, e per preseruarlo maggiormente, induse detto Nicola ad applicarui nouo medicamento, quale applicato subito di nuouo diuentò cieco, e riconoscinto si hauer fatto errore in applicarui di nuouo li medicamenti naturali, fece ricondurli nouamente nella detta Chiesa, e Cappella del Beato Giacomo, doue con la guida, & appoggio nostri per essere totalmente cieco, genuflesso auanti detta Cappella, e con la lingua per terra fattosi guidare fino sopra l'Altare di detto Beato, doue parimente postosi in ginocchioni domandò perdono ad alta voce al detto Beato della mancata fede per hauere acconsentito al detto Santillo in applicarui rimedij naturali, e doppo breui, e feruorose preghiere per la nuona grazia di ricuperare la vista, disse ad alta voce, conforme lo sentij, & altri circostanti, che haueua riceuuto di nuouo la vista, e che vedeua le Candele allumate all'Altare, la Testa, Mani, e Piedi di detto Beato, & ogn'altro oggetto, che era presente, doppo di che se ne ritornò à sua Casa vnitamente con noi senza appoggio, ò guida alcuna, mà total-

talmente ſano, come ſe mai foſſe ſtato cieco, e diuulgataſi la fama di tal Miracolo trà i Vicini, & ogn' altro, che lo conoſceua per prima cieco, e poi totalmente libero della cecità, caggionò ammiratione, ſtupore, & allegrezza à tutti, che lo conoſceuano, & haueuano ſentito dire tal Miracolo, e da detto Nicola Gambacorta, e ſua Moglie, ſpecialmente in rendimento di gratie di vn sì gran beneficio, e miracolo riceuuto furono portate le loro Veſti in detta Cappella, attaccate alle mura in Voto, e riueſtitiſi poi d' habiti nuoui Votiui, fù cantato il *Te Deum* dalli Frati di detto Conuento con ſono di Campane in rendimento di gratie per il miracolo riceuuto ad interceſſione di detto Beato, & Io queſte coſe le sò, perche vi ſono ſtato preſente, e l' hò viſto, & inteſo reſpectiuè, conforme hò depoſto nell'altro mio eſame, & è verità ancora, che detto Nicola doppo ricuperata la Viſta la ſeconda volta ſempre hà veduto, e vede perfettamente fino al giorno d' oggi ſenza neſſuno impedimento, & Io lo sò, perche continuamente prattico ſeco.

Quintus Teſtis. *Quintus Teſtis Ioſeph Antonius Cenatiempo Neapolitanus etatis ſue annorum 33. proc. fol. 226.*

De viſu. *Iuxta 10. Interrogatorium proc. fol. 231.*

Reſpondit. E ſpecialmente mi ricordo, come Nicola Gambacorta mio Cugnato, quale tiene per Moglie Anna Caterina Cenatiempo mia Sorella di Profeſſione Barbiero habitante in queſta Città di Napoli, e propriamente nel Borgo de' Vergini, nel loco detto la Montagnola, con occaſione, che nell' Anno 1695., in tempo di Eſtate, eſſendo andato ad habitare in vna ſua Caſa ſopra la Montagnola, e propriamente ſotto la Caſa detta de Minadois, nella quale vi era vn Giardino di frutti, ſoleua la mattina bene per tempo, e la ſera molto tardi di notte andare à guardare li frutti di detto Giardino, perilche li calò vna fluſſione ſanguigna ad ambidue l' occhi, quale li caggionò vn panno negl' occhi medemi, che la chiamauano cataratte, e goccie ſerene, ilche ſeguì nel meſe d'Agoſto di detto Anno, & eſſendo perciò calato ad habitare alla ſua propria Caſa delle Vergini per poterſi curare chiamò alla detta Cura Antonio Robuſtelli, Santillo Sica, e Pietro de Mattheis Medici, e Chirurghi, quali ſucceſſiuamente applicorno, molti, e varij medicamenti, quali in vece di giouarli più preſto lo danneggiorno, à ſegno tale, che perdè affatto la Viſta, e volendo li ſuderti oltre li medicamenti applicati paſſarli vn laccio, nel collo, eſſo Nicola ripugnò di farlo, sì perche li diſpiaceua l' acerbità del rimedio, si perche diſperaua della cura, e de fatto daua in continui atti di diſperatione, quali oſſeruati da ſua Moglie, e da altri ſuoi congionti, e ſpecialmente da Anna Maria Giliberto mia Moglie, e dal Padre Frà Simone di Napoli dell' Ordine de' Minori Oſſeruanti di San Franceſco, l' vno e l'altro inſinuorno douerſi raccomandare all' Interceſſione de' Santi, già che li medicamenti non li giouauano, e li Medici ſudetti dauano per diſperata la Cura, & eſſendo imminente la

S. 32. Cecitas perfecta dicti Nicolai.

S. 33. Damnú ex remedijs

la festa del Beato Giacomo della Marca in specie li dissero, che si raccomandasse all'Intercessione del detto Beato, dal quale per fare molti miracoli, e gratie potere sperare il dono della salute, e da ciò persuaso detto Nicola Gambacorta, determinò di seguitare questo consiglio, per il che essendo andato à confessarsi, e communicarsi per quanto hò inteso nella Chiesa Parochiale delle Vergini con pentirsi di qualch'atto di disperatione fatto secondo dissero le genti di sua Casa, si portò nella Vigilia della festa di detto Beato Giacomo, e propriamente nella giornata de' 27. Nouembre di detto anno 1695. in compagnia di Dorotea Serruta mia Madre, e sua Suocera, di Anna Caterina Cenatiempo sua Moglie, e mia Sorella, & Anna Maria Ciliberto mia Moglie, quali tutti andauano in vna Carozza fattomi improntare dal Secretario della Regia Camera, nominato Biase Giuliano, & accompagnati fuori, & intorno la Carozza da me Giuseppe Cenatiempo, e da Giuseppe Nicola, e Gennaro di Prisco miei Cognati, quali tutti giunti nella Chiesa di Santa Maria della Noua de' Padri Minori Osseruanti, essendo entrati nella detta Chiesa, 'ci fermassimo poco distanti dalla Cappella per aspettare, che si apriisse la Porta della Cappella, doue risiede il Corpo di detto Beato Giacomo, & essendo venuti li Padri ad aprirla per hauerne io richiesto detto Frà Simone di Napoli mio Cugnato, quando fussimo sù il liminare di detta Cappella, il detto Nicola Gambacorta appoggiato da noi, e specialmente da me, che lo guidaua per la mano, mentre non vedeua, s'inginocchiò nell'istesso sito, e prostratosi in terra, si portò sino vicino all'Altare con l'aggiuto nostro con la lingua strisciante per terra, e quando fù iui giunto anco con il nostro aggiuto, fù sollcuato sopra l'Altare doue parimente inginocchioni si attaccò alla cassa, doue stà riposto il Corpo di detto Beato, e con molte preghiere, e lagrime, con dire specialmente, che non sarebbe partito da quel luogo, se non hauesse riceuuto ad intercessione in detto Beato la grazia, doppo poco spatio di tempo, fù interrogato dal Padre Sagrestano di detta Cappella, del quale non sò il nome, se esso vedeua cosa alcuna, al che rispose, che già vedeua le candele allumate sù l'Altare, & essendogli interrogato quanto era il numero delle candele, rispose vederle numerate appunto quante erano, & in oltre vedeua la testa, mani, & i piedi di detto Beato, e tutto il Corpo, al che rispose il detto Sagrestano, dunque hai riceuuto la grazia, e doppo varie parole dette da lui, e da altri, quali non mi ricordo, e molti atti di allegrezza fatta dal Popolo iui concorso, che restaua stupido per detto miracolo riputato per tale da tutti, e da me essendo calato il detto Nicola dal detto Altare senz'appoggio con li suoi piedi, se nè titornò alla Carozza, dalla quale con la medema Compagnia detta di sopra, fù ricondotto in casa, oue perche era restato vn poco di carne cresciuta in vno de gli occhi non sò, se per motiuo suo, ò per suggestione de' Medici si risolse d'applicare al detr'occhio non sò, che medicamento, per il quale in vece di riceuere giouamento alcuno, ritornò

§.34. Inuocatio Intercessionis Beati ad eius sepulchrum.

§.35. Instantanea sanatio d. Nicolai.

Testis præsens sanationi.

§.36. Recidiua cæcitas orta ex parua fiducia.

nò ad acciecarsi senza punto vedere; Onde accorgendosi dell'errore fatto per non hauere totalmente confidato all'Intercessione di detto Beato, hauendoui applicato detto medicamento, reassunse di nuouo la totale fiducia nel detto Beato Giacomo, e si determinò anco per lo conseglio di noi Parenti, che l'assisteuamo di lasciare ogni sotte di rimedio naturale, e ricondursi col medemo accompagnamento dell'altra volta alla detta Chiesa di Santa Maria della Noua, e propriamente nella detta Cappella del Beato Giacomo, oue all'entrare della Porta di nuouo si prostrò in terra, e con la lingua strascinante per il pauimento si conduste con l'appoggio di noi altri Parenti, perche era cieco affatto, conforme io viddi, e conobbi, mentre appariuano sù gl'occhi gli panni istessi, che appariuano prima, e salito sù l'Altare, fece molti atti d'vmiltà, e di fede all'Intercessione del Beato, e non senza molte lagrime li domandò di nuouo la grazia con pentirsi dell'applicazione fatta delli medicamenti doppo hauer la prima volta ricuperata ad Intercessione di detto Beato la vista, e doppo questi atti, intesimo, che disse grazia, grazia, io hò riceuuto la grazia, e vedo, & in effetto noi altri circostanti, quando detto Nicola scese dall'Altare osseruassimo gl'occhi suoi liberi da' panni, in modo, che lo stimassimo affatto libero della cecità, come in fatti lui dimostrò caminando senz'appoggio, e guida con li proprij piedi, & in tale stato se nè ritornò con la medema compagnia nella sua Casa, oue per quanto mi è stato detto dalle genti di Casa sua, che essendo esso Nicola entrato nella sua Bottega, poco doppo fece la barba ad vn'huomo, che non sò chi fusse, e d'allora, sino ad hoggi vede perfettamente senza hauer mai più patito cos'alcuna negl'occhi, e questo lo sò per hauer continuamente ptatticato con esso Nicola per essere mio Parente, e da tutte le persone, che conosceuano detto Nicola affatto cieco, e poi lo viddero totalmente sano, e libero da detta cecità nell'istesso tempo, e fù stimato, e giudicato per vero, dico per vero miracolo operato da Dio benedetto ad Intercessione di detto Beato Giacomo, e questa seconda sanatione miracolosa fù nel giorno di Sant'Andrea di detto anno.

§.37. Noua innocatio, & sanatio.

Testis præsens dicta sanationi.

§.38. Attributa sanatio inuocationis Intercessionis Beati.

Iuxtà 21. *Interrogatorium Proc. fol.* 244. *tergo.*

Respondit. Io conosco benissimo Nicola Gambacorta per essere mio Cognato di professione Barbiero, & è huomo degno di fede per essere di timorosa conscienza frequentando spesso li Santissimi Sagramenti, & è Fratello della Congregazione dell'Anime del Purgatorio, per suffragio delle quali và questuando publicamente per questa Città da più anni, & io lo sò, come prattico, e ben'informato, e circa l'infermità della cecità da lui incorsa, in quanto al tempo, & intorno alla precisa qualità del morbo l'hò deposto nell'altro mio esame, e per la specialità, che mi si dimanda, se detta cecità cagionatali per le cataratte, e goccie serene, che dissero li Medici e Qual sia la qualità di dette cataratte, e gotte serene, e da donde prouengono, e quale effetto producano, e come possa darsi l'vna, e l'al-

§.39. Bona fama Nicolai.

l'altra qualità nell' istesso tempo, e nel medesimo sugetto, e se l'vno, e l'altro morbo fù insieme causativo della cecità in detto sugetto, e se precede l'vno, e poi susseguì l'altro, dico, che le cataratte, e gotte serene li tolsero totalmente la vista per quello, che ne hanno detto li Medici, e per publica voce, e fama di quelle persone, che conoscevano detto Nicola Gambacorta, e circa tutto il dì più, che m'è domandato non hò, che rispondere per non essere mia professione.

Iuxtà 22. Interrogatorium.

Respondit. Io hò deposto nell' altro mio esame, che detto Nicola Gambacorta prima d'essere stato alla Cappella di detto Beato Giacomo per implorare la gratia della sua sanatione era totalmente cieco, e da doue fusse prouenuta la sua cecità, e da quali persone fusse stato inuocato detto Beato Giacomo l'hò detto nell' altro mio esame, nel quale disse, che due volte diuenne cieco, e tutte due le volte li fù restituita la vista ad interceßione di detto Beato Giacomo, ne sò, ne hò sentito dire, che in tali circostanze de tempi fusse stato innocato l'interceßione d'altro Santo, ò Beato, e circa l'hauer visto detto Nicola caminare liberamente senza guida, e quali segni haueße dato della vista ricuperata l'hò detto nell' altro mio esame, e specialmente per segno di detta ricuperatione di vista immediatamente esercitò la sua professione di Barbiero facendo la barba ad vna persona, e ciò lo dico per hauerlo sentito raccontare da persone di Casa di detto Nicola Gambacorta. *Epilogatur cecitas, & sanatio*

Iuxtà 23. Interrogatorium.

Respondit. Io sò benißimo, che il detto Nicola Gambacorta dopo ricuperato la vista la prima volta incorse di nuouo nella cecità per il medicamento applicatoci per la carne, che si vedeua cresciuta in vn' occhio, e doppo la detta nuoua cecità andò di nuouo à detto Beato Giacomo, conforme hò detto nell' altro mio esame, & immediatamente ricuperò la vista, e caminò con li suoi piedi senza appoggio, ò guida, e dall' ora in poi non hà patito più di vista, & hà veduto, e vede perfettamente, & Io lo sò, come suo Cugnaro, e bene informato, & è cosa publica per il conuicino, e per tutti quelli, che lo sanno.

Iuxtà 24. Interrogatorium.

Respondit. La sanatione sudetta dell' Infermità della cecità di detto Nicola Gambacorta mio Cugnato, e stata communemente, & vniuersalmente da tutti quelli, che lo sanno, e l'hanno sentito raccontare, e lo conoscevano prima cieco riputata per miracolosa, e li Medici, e Chirurghi, che per prima haueuano ordinato la cura l'hanno stimata, e giudicata tale, fin come Io hò sentito dire per bocca d'Antonio Robustelli vno de detti Medici, e Chirurghi, quale l'hà stimata miracolosa, & Io l'hò stimata, e stimo miracolosa, nè mai hò sentito dire cosa alcuna in contrario da altre persone, che non la giudicassero, e stimassero miracolosa.

Sextus Teſtis. *Sextus Teſtis Ludouicus ab Auerſa Sacerdos Profeſſus Ordinis Minor. Obſeruantiæ Sancti Franciſci ætatis ſuæ annorum 59. Proceſs. fol. 252.*

Iuxtà 10. Interrogatorium Proceſs. fol. 274. à ter.

Sacriſta Cappellæ Beati. De viſu.

Reſpondit. Oltre li riferiti miracoli nell' altri paſſati miei eſami, sò anche che Nicola Gambacorta Barbiero di queſta Città di Napoli habitante nel Borgo de Vergini huomo d'età d'anni 30. in circa ſecondo quello, che appare; quattro anni in cinque ſono in circa incorſe in vna cecità di tutti due gl'occhi, e per tal cauſa eſſendo Io Sagreſtano della Cappella del detto Beato Giacomo della Marca venne accompagnato, e portato da ſuoi Parenti in detta Cappella à raccomandarſi à detto Beato Giacomo, doue Io lo viddi venire il giorno doppo pranſo 27. di Nouembre di quell'anno Vigilia della Feſtiuità di detto Beato, quale ſi celebra con ogni Solennità nel noſtro Conuento di Santa Maria della Noua con l'ottaua parimente ſolenne, e con tal congiuntura ſtaua in detta Cappella in detto giorno della Vigilia piena di gran moltitudine di Popolo d'ogni ſorte, e conditione, che vi era concorſa per venerare detto Beato, onde Io viddi beniſſimo, che detto Nicola Gambacorta era cieco perche veniua portato, & appoggiato da detti ſuoi Parenti, in modo, che daua ſegni, che affatto non vedeua nulla, mentre portaua gl'occhi come ſogliono oſſeruarſi ne'ciechi affatto, che non mirano in terra, e li portano, come eſtatici; oſſeruai anco, che con molta fede, diuotione, e pianto ſi raccomandaua genuflesſo al detto Beato, dal che Io con il mio Compagno chiamato Fra Giacinto d'Auerſa Laico Profeſſo della mia Religione non ricordandomi, ſe vi fù altro Frate della mia Religione, lo fecimo ſalire ſopra l'Altare di detto Beato Giacomo, doue dopo nuoua Oratione, e preghiera fatta da detto Nicola Gambacorta al detto Beato, inuocando ad alta voce il ſuo aggiuto, inteſi, che il detto Nicola diſſe ad alta voce: gratia, gratia, hò ricenuto la gratia, Io già vedo, e domandato da me, che coſa vedeua, riſpoſe, che vedeua tutto, & in particolare vedeua il Corpo di detto Beato Giacomo, che ſtaua ſcouerto, con l'occaſione di detta Feſtiuità, & in particolare la Teſta, mani, e piedi di detto Beato, & ancora li lumi acceſi di detto Altare, l'apparato d'Argento, le genti, che iui ſtauano preſenti, & in particolare ſua Moglie, dalle quali voci tutti ci intenoriſſimo, particolarmente Io, che poco prima l'haueuo oſſeruato cieco nella forma, che hò detto, e doppo detto fatto l'oſſeruai, che mirauа le perſone, e particolarmente mè, come ſe foſſe totalmente libero da detta cecità, mentre Io non ſcorgeuo nelli ſuoi occhi difetto alcuno, che dinoraſſe d'eſſere in qualche parte cieco, & mi ci poſi con attentione à mirare detti ſuoi occhi, & in fatti comprouai il tutto non ſolo per le ragioni ſudette, mà anche perche quando ſe n'andò detto Nicola ſe n'andò con li piedi ſuoi ſenza eſſere appoggiato, ò guidato da altri, e tanto Io, quanto le genti, che ſtauano in detta Cappella reſimo gratie al Signore Iddio della viſta ricuperata dal detto Nicola, e perche fù in inſtanti, giudicaſſimo tanto Io, quanto la detta gente, che ſi ritrouò preſente, che la detta ricupe-

De viſu quoad cæcitatem perfectam.

§. 40.
Inſtantanea ſanatio ſecuta ad Sepulchrum Beati.

Præſens Teſtis dictæ ſanationis.

cuperatione della vista era miracolo operato per Intercessione del detto Beato Giacomo. Sò anche, che detto Nicola Gambacorta trè, ò quattro giorni in circa tornò alla detta Cappella del detto Beato Giacomo cieco, conforme era prima, & Io lo conobbi con li medesimi segni sudetti, che non vedeua affatto, e venne appoggiato, e guidato dalle genti di casa sua, & Io lo viddi, e li domandai perche era incorso di nuouo nella cecità, mentre n'era stato liberato, & esso mi rispose, che s'haueua lasciato indurre dal Medico, che l'haueua medicato, & haueua stimato la sua cura incurabile, d'applicarui vn medicamento per maggiormente preseruarsi nella vista già ricuperata, e che doppo detta applicatione di medicamento, ritornò nella medesima cecità di prima, in modo, che non vedeua affatto, il che diede motiuo tanto al detto Nicola Gambacorta, come alla sua Moglie di credere, che detta nouua cecità fusse accaduta al detto Nicola per la mancata fede al detto Beato Giacomo, da chi per prima haueua riceuuto la grazia, e specialmente detta sua moglie lo rimprouerò con queste precise parole. Perche ricorrere di nuouo à medicamento humano, quando haueui riceuuto la grazia dal Beato Giacomo: Onde s'indussero di nuouo portarsi trè, ò quattro giorni in circa doppo riceuuto la prima gratia nella Cappella del detto Beato Giacomo, doue Io li viddi venire nella forma, che hò detto, e li domandai di detta causa di detta nuoua cecità, e tanto detto Nicola, quanto detta sua Moglie, e Parenti mi riferirno il fatto, come hò detto, onde detto Nicola confuso, e pentito di detto suo errore, conforme mi disse, con maggior diuotione, & humiltà si pose à pregare genuflesso detto Beato, e diceua ad alta voce: Beato Giacomo Io non mi parto di quà, se di nuouo non mi fai la gratia della vista, e mentre staua così orando, e pregando nell'Altare di detto Beato disse piangendo con grande tenerezza, che haueua di nuouo riceuuto la vista, e che s'haueua inteso calare, come vn foco sopra gl'occhi, & immediatamente s'alzò, e venne senza appoggio alcuno alla porta della Sagrestia, doue Io staua, e mi disse, che vedeua benissimo, & Io così giudicai, mentre lo vedeuo caminare da se solo, e guardare da per tutto in detta Cappella, doue era concorso gran Popolo, quale parimente s'intenerì alle voci del detto Nicola, che quando ricuperò questa seconda volta la vista, disse ad alta voce piangendo: gratia, gratia, già vedo perfettamente, e molti di detta gente per tenerezza piansero, e crebbe il concorso in detta Cappella, & il detto Nicola quando se ne ritornò caminaua senza appoggio, ò guida alcuna, con che fù stimato, e giudicato tanto da me, come da detti circostanti, che questo era il secondo Miracolo, operato dal detto Beato Giacomo per la ricuperata vista del d. Nicola Gambacorta, mentre fù in instanti, e la fama, che le dette liberationi tutte due le volte fussero state miracolose, è perseuerata, e perseuera nella mia Religione, & appresso quelli, che lo sanno, e tanto più, che il detto Nicola d'allora à questa parte hà veduto sempre bene, e non hà hauuto più impedimento alla vista, & Io lo sò, perche hò praticato col detto Nicola con occasione, che viene spesso alla detta Cappella

Noua cæcitas de visu.

§. 41.
Noua sanatio instantanea ab Altare Beati.

De visu.

pella à render gratie à detto Beato Giacomo, & è cosa publica, e notoria, e non vi è stata cosa in contrario: sò anco per bocca di detto Nicola, che esso dal primo giorno, che riceuè la seconda volta la vista cominciò ad esercitare la sua arte dl Barbiero, e così la seguita, e continua adesso tenendo Bottega publica vicino la Parrocchia di detto Quartiero de Vergini, conforme è cosa publica, e notoria in quella strada, & in detto Quartiere, e di dette due miracolose sanationi di detta cecità di d. Nicola Gambacorta se ne cantò il Te Deum in rendimento di gratia in detta Cappella del detto Beato Giacomo dalli Padri del mio Conuento della Noua, e tanto il detto Nicola Gambacorta, quanto sua Moglie parimente in rendimento di gratie lasciorono le loro vesti in voto in detta Cappella, doue si appesero, & iui medesimo immediatamente si vestirono di nuoui habiti votiui, & Io lo sò perche l'hò visto, e vi fui presente, e cantati con detti Padri il Te Deum.

Iuxtà 21. Interrogatorium Proces. fol. 326.

Bona fama Nicolai. Respondit. Io conosco Nicola Gambacorta Napolitano Mastro Barbiero habitante in questa Città, e proprio nel Borgo delle Vergini, & è persona timorata di Dio, che spesso frequenta li Santi Sacramenti, e s'esercita in altre opere di Pietà, specialmente in andare questuando per le Sante Anime del Purgatorio, e come tale l'hò stimato, e stimo degno di fede, e non hò inteso di lui cosa in contrario, e circa la sua cecità, e miracolosa sanatione operata due volte per intercessione del detto Beato Giacomo della Marca; l'hò deposto negl'altri esami miei passati, & hò detto quello, che ne sapeuo, se detta cecità proueniisse dalle cataratte, ò gotte serene, io non sò, se quella proueniisse da tal causa, mà solo hò sentito dire dal medesimo Nicola, che erano cataratte, e gotta serena, ne Io sò distinguere, e conoscere la qualità, & essenza di dette cataratte, e gotte serene, da doue dependono, essendo ciò professione de Medici, e circa l'altre cose, e circostanze, che mi si domandano in questo Interrogatorio, mi rimetto à quanto hò deposto negl'altri accennati miei esami.

Iuxtà 22. Interrogatorium.

Respondit. Di quanto mi si domanda in questo Interrogatorio, sò tutto quello, che hò deposto negl'altri detti miei esami, nè hora mi occorre soggiungere cosa veruna.

Iuxtà 23. Interrogatorium.

Respondit. Io sò, che detto Nicola Gambacorta doppo d'esser stato liberato la seconda volta della sua cecità per intercessione del detto Beato Giacomo della Marca è stato sempre di perfetta vista, e libero totalmente da detta sua cecità, si come hoggi si ritroua, che vede perfettamente, come se mai fosse stato cieco, & Io lo sò per hauerlo visto spesse volte con occasione, che frequenta la Cappella del Beato Giacomo, e viene à renderli gratie, e presentemente esercita l'arte di Barbiero, e circa il dì più mi rimetto à quanto hò deposto nell' altri miei esami.

Iuxtà 24. Interrogatorium.

Respondit. Io sò, che la sanatione di detto Nicola Gambacorta dall' accennata cecità è stata communemente stimata, e giudicata

cata miracolosa da tutte quelle persone, che per prima lo conoscevano cieco, e poi l'hanno conpsciuto totalmente libero da detta cecità, e da altre persone, che hanno saputo detto fatto esser sortito per Intercessione del detto Beato Giacomo della Marca instantaneamente, e che li Medici, e Chirurghi, che l'haveuano per prima cominciato à curare parimente hanno stimato, e giudicato detta sua sanatione operata miracolosamente per Intercessione di detto Beato Giacomo della Marca, & io per tale l'hò riputata, e stimata, e la stimo per tale, perche fù tanto la prima, come anco quanto la seconda ricuperatione di vista di detto Nicola Gambacorta operata in instanti nella Cappella, & auanti il Corpo di detto Beato Giacomo à chi si raccomandò detto Nicola in mia presenza, e di ciò n'è publica voce, e fama, publico, e notorio, e manifesto appresso tutte quelle persone, che lo sanno, nè di ciò hò sentito cosa alcuna in contrario, che se altrimente si fusse inteso, ò discorso, io l'haueria per certo saputo per essere bene informato delle cose, che occorrono in questa Città di Napoli, in ordine al detto Beato Giacomo, come Sagrestano della sua Cappella.

Miraculosa reputata fuit dicta sanatio.

XII. *Testis Frater Hyacinthus ab Auersa Laicus Professus Ordinis Minorum Obseruantiæ Sancti Francisci, ætatis suæ annorum* 59. *Proc. fol.* 430. *à tergo.*

Iuxtà 10. *Interrogatorium Proc. fol.* 439.

XII. Testis. De visu.

Respondit. Io sò molti miracoli, e gratie da Dio benedetto, che hà operato per Intercessione di detto Beato Giacomo, e molti altri ne hò sentito dire, e raccontare. E per miracolo intendo vna cosa, che naturalmente non può sortire, e succeda in instanti, come se appunto vn febricitante disperato da' Medici, e che naturalmente non possa guarire per applicatione poi, ò inuocatione di qualche Reliquia, ò Santo respectiuè li passa subito in instanti la detta febre, e guarisce, ciò io intendo per miracolo, e per gratia intendo vna cosa meno del miracolo, ne sò assegnare altra differenza, ò distintione, e delli miracoli, che io sò operati da detto Beato Giacomo, mi ricordo presentemente, come vn tal Barbiere di questa Città di Napoli chiamato Nicola Gambacorta da cinque anni in circa nella Vigilia della Festa di detto Beato Giacomo, che viene alli 27. di Nouembre, la detta Vigilia, venne il detto Nicola Gambacorta accompagnato da Huomini, e Donne suoi Parenti nella Cappella di detto Beato Giacomo, & io osseruai, che andaua con la lingua lambendo per il pauimento di detta Cappella, & era guidato, e portato da detti suoi Parenti sino all'Altare Maggiore di detto Beato Giacomo, e mi fù detto, che era cieco di tutti dui gl'occhi, da più mesi, e che non vedeua affatto, e ciò me lo dissero detti suoi Parenti, che l'accompagnauano, e che era venuto in detta Cappella per domandar gratia al detto Beato Giacomo d'esser liberato dalla sua cecità, & io viddi, & osseruai, che detto Nicola Gambacorta, oltre l'andare con la lingua per terra, come hò detto, piangeua, e si raccomandaua ad alta voce chiedendo gratia al detto Beato, onde tanto io, quanto il detto P. Sagrestano Frà Ludouico d'Auersa mossi à compassione aggiutassimo il detto

De visu quoad cæcitatem tempore quo fuit adductus ad tumulum Beati,

to Nicola à ſalire ſopra l'Altare, & inginocchiarſi, & in detto tempo io oſſeruai bene gl'occhi di detto Nicola, e li viddi quaſi chiuſi, e con ſangue, in modo, che non poteua veder nieote, e domandato al detto Nicola, e ſuoi Parenti, come fuſſe ſeguito detta ſua cecità, diſſero, che erano cataratte chiare, e goccie ſerene, e che li Medici l'haueuano detto, che era male incurabile, e che per ciò erano venuti all'Interceſſione di detto Beato Giacomo nella detta Vigilia della ſua Feſta, e oel mentre ſtaua detto Nicola inginocchiaro ſopra detto Altare raccommandandoſi con gran lagrime, e voce alta al detto Beato, & io lo ſoſteneua da dietro con le mia braccia, vniramente con alconi ſuoi Parenti, acciò non fuſſe caſcato, ò vrtato ſopra la Caſſa di detto Beato Giacomo, e l'haueſſe rotta, mentre non vedeua, doppo breue oratione, e preghiere fatte da noi, e dal detto Nicola, e ſuoi Parenti, e circoſtanti fatte al detto Beato Giacomo, ſentiſſimo il detto Nicola gridare ad alta voce: Gratia, gratia, hò riceuuto la gratia, e vedo, & io, & il Padre Sagreſtano ſudetto li domandaſſimo, che coſa vedeua, e riſpoſe, che vedeua il Corpo di detto B. Giacomo, e la ſua teſta, mani, e piedi ſcouerti, e che vedeua le candele acceſe all'Altare, gl'argenti di detto Altare, & vna Signora vicino à detto Altare con veſte turchina, dal che noi compreſimo, che haueua riceuuto la viſta, meotre detta Signora era veſtita di turchino oel detto luogo, e detta Signora era la Signora Marcheſa di Petrella, & è à me ben oota, doppo di che il detto Nicola Gambacorta hauendo reſe le gratie à detto B. Giacomo per la viſta riceuuta, e ricuperata ſe ne calò tutto allegro, e contento da detto Altrare ſenz'appoggio, nè mio, nè d'altri; fece vn poco d'oratione inginocchiandoſi, e da ſe ſi alaò, & andò alla Sagreſtia di detto Beato Giacomo, che ſtà vicina al detto Altare, e doppo ſe n'andò ſenza guida, & appoggio, come mai fuſſe ſtato cieco, e tutta quella gente, che ſi trouò iui preſente in gran quantità per la Feſta correote del detto Beato s'inteneri, e compunſe di diuotione, e oe pianſero molti, e tutti giudicorono, che detta rieuperatione di viſta di detto Nicola Gambacorta fuſſe ſtata miracoloſa, cioè quelli, che lo ſapeuano prima cieco, e poi lo viddero ſano, conforme io lo giudicai, che lo viddi prima cieco, e poi lo viddi totalmente ſano da detta cecità, e doppo trè, ò quattro giorni di tal fatto mentre correua ancora l'ottaua di detto Beato Giacomo venne di nuouo detto Nicola Gambacorta in detta Cappella accompagnato parimente da' detti ſuoi Parenti Huomini, e Doooe, e ſtraſcinando la lingua per detta Cappella ſe ne venne con l'aggiuro, e guida di detti ſuoi Parenti all'Altare di detto B. Giacomo, doue ſtando proſtrato io domandai à lui, & alli ſuoi Parenti, perche era tornato, e mi riſpoſero, che detto Nicola Gambacorta doppo hauer ricenuta la gratia della viſta in detta Vigilia della Feſta del detto Beato, eſſendo ritornato à ſua Caſa ſano, e ſaluo con la viſta, fu viſitato da vno delli ſuoi Medici, il quale ſi era ſtupito di detta viſta recuperata, e poi per preſeruare, come diceua il detto Nicola da nuoua cecità, e per leuare vn poco di carne, che era vſcita fuori vicino vno delli ſuoi occhi, l'haueua indotto con belle parole à farci mettere nelli ſuoi occhi

Teſtis præſens ſanationi.

§. 42.

Sanatio inſtantanea ad Inuocationem Beati.

chi non sò, che medicamento, il che hauendo fatto il detto Nicola la sera, poi la mattina seguente si ritrouò di nouo cieco come prima di tutti dui l'occhi, il che fù da detta sua Moglie attribuito alla mancanza di fede al detto Beato Giacomo, che perciò pentito detto Nicola era tornato di nuouo all'hora al detto Beato Giacomo, e mentre si raccomandaua, e con maggiori lagrme, e con segni di pentimento battendosi il petto fortemente con pugni gridaua Beato Giacomo, io sono stato vn scelerato, mi pento di hauer fatto errore, da te voglio di nouo la gratia, e non mi parto da quà, se non me la fai, e mentre staua così orando, e piangendo, frà poco tempo alzò di nouo la voce, dicendo: gratia, gratia, io vedo tutto il Beato Giacomo, mi hà fatto la gratia, e disse, che vedeua perfettamente il Corpo di detto Beato Giacomo, le candele allumate sopra il suo Altare, li Parati, & ogn'altro oggetto, e poi piegatosi si pose con la faccia per terra ringratiando detto Beato Giacomo, dicendo, ancor'io voglio adempire il voto, che vi hò fatto di lasciare i miei vestiti, e così ancora farà mia Moglie del voto fatto da lei della sua Gonnella, e concepito tanto da loro, quanto da me, e da tutti gl'Astanti vna grand'allegrezza, e consolatione di detto Miracolo, che da tutti fù stimato per Miracolo, mentre fù in vn'istante, e detto Nicola se ne ritornò con la sua comitiua alla sua casa tutto contento, e giuliuo, senza appoggio, e guida veruna, come se non fusse stato mai cieco, & io lo viddi caminare per la detta Cappella con li suoi piedi, e solo senza aggiuto d'altri, e per l'vna, e per l'altra miracolosa sanatione seguita due volte, come hò detto, ne fù cantato il *Te Deum* dalli Padri di detto Conuento in rendimento di gratie, e tanto il detto Nicola, quanto detta sua Moglie sodisfecero al detto loro voto delle vesti, che si appesero alla detta Cappella, e si vestirono delle vesti votiue, e doppo, che detto Nicola Gambacorta hà riceuuto la seconda volta la vista non hà patito più d'occhi, & è stato sempre bene con gl'occhi, come non hauesse hauuto mai cecità, & io lo sò, perche viene spesso nella detta Cappella à render gratie al detto Beato Giacomo, e l'hò visto, & hò parlato con lui, che me l'hà detto, & il detto fatto miracoloso, così della prima, come della seconda volta fù publico, notorio, e manifesto in detto Conuento di Santa Maria della Noua, & à tutti quelli, che si trouorono presenti, e non si è inteso mai cosa in contrario, e fù verità.

§. 43. Noua instantanea sanatio.

Iuxta XXI. Interrogatorium Proc. fol. 471 ser.

Respondit. Io appieno hò deposto nell'altro mio esame circa la cecità, e sanatione di Nicola Gambacorta oprata due volte ad intercessione di detto Beato Giacomo miracolosamente in mia presenza, e delle circostanze, che si domandano al presente non mi ricordo altro, che quello hò detto in detto mio esame.

Iuxta 22. Interrogatorium.

Respondit. Io mi ricordo hauer deposto nell'altro mio esame, che viddi detto Nicola Gambacorta tutte due le volte, che venne nella Cappella di detto Beato Giacomo per riceuere la gra-

gratia di detta sua cecità, che era totalmente cieco, mentre io viddi, che caminaua con gl'occhi come estatico, e non guardaua nessuno oggetto, e che era guidato, & appoggiato da altre persone per non vrtare, così quando caminaua prima d'entrare nella detta Cappella, come quando caminò con li ginocchi, e mano; strascinando la lingua dentro la stetta Cappella per andare all'Altare di detto Beato, e che doppo riceuuta la gratia tanto la prima, quanto la seconda volta, vedeua benissimo, perche guardaua l'oggetti di quà, e di là, e parlaua in faccia, e guardaua in faccia à chi lo domandaua, e caminaua senza guida, & appoggio alcuno, come se non fusse stato mai cieco, e nell'ingresso di detta Cappella di detto Beato Giacomo venne tutto mesto, e piangente, e poi se ne ritornò doppo riceuuto la gratia tutto allegro, e contento, e così fecero anco le genti, che l'accompagnorono, e tutto ciò io lo sò per essermi ritrouato presente tutte due le volte, e lo viddi e l'osseruai.

Iuxta 23. Interrogatorium.

Respondit. Io sò benissimo, che detto Nicola Gambacorta doppo riceuuta la seconda volta miracolosamente la vista per intercessione di detto Beato Giacomo, e perseuerato à vedere sempre perfettamente, ne mai più è caduto in cecità alcuna, e questo io lo sò, perche conosco detto Nicola Gambacorta, che esercita detto offirio di Barbiero, & allo spesso lo vedo venire in detta Cappella del Beato Giacomo, e parlamo assieme, e mi dice l'obligo, che tiene à detto Beato Giacomo per la vista ricuperata, e ciò è publico, e notorio appresso tutti quelli, che conoscono d. Nicola Gambacorta.

Iuxtà 24. Interrogatorium.

Respondit. La sanatione di detto Nicola Gambacorta io l'hò stimara sempre, e la stimo vn'euidente Miracolo del detto Beato Giacomo per essermi trouato presente tutte due le volte, nelle quali viddi, che fù in instanti, e così l'hò sentito dire dalli Padri della mia Religione, e da tutti quelli, che si trouorono presente, e parimente hò sentito dire dal medesimo Nicola, dalla sua Moglie, e gente di sua casa, che li Medici, seù Chirurghi, che haueuano cominciata, ed atteso alla detta cura di esso Nicola, stimauano, e giudicauano la detta sanatione per miracolosa, e che detti Medici, e Chirurghi ne stupiuano, mentre stimauano detta cecità, come male incurabile.

XV. Testis. Vxor D. Nicolai de visu.

XV. *Testis Anna Catharina Cenatempo Neapolitana, statis sua annorum 28. Proc. fol. 532. ter.*

Iuxtà X. Interrogatorium Proc. fol. 536.

Respondit. Io sò benissimo, che ad Intercessione di detto Beato Giacomo della Marca Sua Diuina Maestà hà operato molti Miracoli, e Gratie, e per miracolo intendo vna gran cosa, che succeda, la quale non si può arriuare con medicamenti, e che succede detto in fatto, cioè subito, e si vede con gl'occhi per Intercessione di qualche Santo, e per gratia intendo vna cosa vil poco meno, e che non sia tanto grande, e che pure sia operato dalli Santi, e particolarmente sò, che detto Nicola Gambacorta

con à mio Marito da quattro in cinque anni essendo andato ad habitare in vn Casino con giardino nostro proprio, sito vicino il Palazzo, ò Villa detta de Miradois in tempo d' Estate nel principio, che cominciano à maturare li fichi per ini stare à spasso, e nel mentre habitauano in detto Casino detto Nicola Gambacorta quasi ogni sera fino alle dui hore, ò tre hore di notte, e la mattina due hore auanti giorno si trattencua nel giardino per custodire li fichi, e frutti del medesimo, e perciò contraste grand'vmidità, per la quale pochi giorni dopò li calò dentro del Mese di Giugno di quell'anno, se mal non mi ricordo, vna gran flussione nell'occhio dritto con gran dolore, e poi se li aggrauò, à segno, che li cagionò anco dolore grande nell'altro occhio sinistro, e s'infiammorno tutti dui, & à capo d'alcuni giorni il detto Nicola mio Marito diuentò affatto cieco, di tutti due l'occhi, perche nel principio della flussione li calò vn panno prima all'occhio dritto, e poi al sinistro, e non vedeua più niente, e questa Cecità fù publica in Casa mia, e particolarmente à me, & à Dorodea Serruta mia Madre, & à Gioseppe Cenatiempo mio Fratello, & à Orsola Cenatiempo mia Sorella, & à Giuseppe Gennaro, e Nicola Crispo miei Cugnati, & ad Antonio Robustelli Medico Chirurgo, il quale fù il primo ad assistere alla cura di detto mio Marito, e doppo hauerci atteso per qualche tempo, & osseruato li suoi Occhi, disse, che quelli Panni erano Goccia Serena, e Cataratte, e che era male Incurabile, e vedendo li nostri Parenti, che la detta Cecità andaua da male in peggio, ci consultorno, che hauessimo chiamato vn Medico d'occhi, il quale era stimato il migliore in questa Città di Napoli per questo male, chiamato Santillo Sica, & essendo venuto il detto Santillo in Casa nostra, & osseruato li detti Occhi di detto Nicola Gambacorta mio Marito, intesi, che disse, che questo male era incurabile, però diede qualche speranza di poter Sanare, e vi applicò cert'acqua, che li causò vna grand'arsura negli occhi per molti giorni, à tal segno, che la detta acqua hauea quasi diseccato, e fatto riticare in dietro il frutto di detti occhi, che non li poteua aprire, e per aprirli bisognaua farlo con le mani, e vedendo esso Santillo, che la detta acqua hauea fatto danno, vi volse applicare vna certa pasta per mitigare l'arsura loro, quale pasta non li fece nessuno giouamento, e li fù Insegnato, che vi ponesse cert' acqua di finocchio con Zuccaro per rinfrescarli, e la continuò per molti giorni, & hauendo fatto quanto humanamente si poteua da noi per la cura di detti suoi occhi, vedendo, che detta cura non arriuaua, e che ne anche il detto mio Marito meglioraua, essendo stato quattro in cinque Mesi in circa Cieco, e sempre da male in peggio, lasciassimo di farci altri medicamenti, tanto più, che li detti Medici s'erano dichiarati la detta Cura essere incurabile, & vna volta postosi in disperatione detto Nicola mio Marito, perche non poteua esercitare la sua arte di Barbiere, e però non guadagnaua, e la Casa patiua, se ne calò per certe grade, e se ne andò alla Cisterna di detta Casa con animo risoluto, per quanto ci disse di poi di volersi buttare, e finire la vita, e diede vn grido, che lo intesi, e l'intese anco

§. 44. Cæcitas amborum oculorum ex gutta serena.

Angela Cenatiempo mia Sorella all'ora viuente, al presente morta, e Dorodea Serruta mia Madre, e ci alzassimo, & al suono del detto grido, e voce, che conobbimo detto mio Marito, andassimo à vedere, che cosa era, e trouassimo detto Nicola mio Marito seduto sopra lo labro di detta Cisterna, e li domandassimo, che cosa faceua in quel luogo, e ei disse, che si voleua buttare in detta Cisterna, perche non poteua soffrire più la detta Cecità, e noi lo ripresimo, che hauesse confidato con Dio, e lo ridussimo sopra, & esso fece atto di pentimento della detta disperatione, nella quale si haueua fatto indurre dal Demonio, e per vnirsi con Dio s'andò à confessare con Don Ambrosio Scaramuzza suo Confessore della Congregatione dell'Anime del Purgatorio, e si andò à communicare nella detta Parocchia delle Vergini, e perche il detto mio fratello Giuseppe Cenatiempo l'insegnò la diuotione del detto Beato Giacomo, la di cui Festa, che si fà alli 28. di Nouembre era allora vicina, e che si fusse raccomandato al detto Beato Giacomo, da chi poteua sperare la gratia della vista, perche ne faceua giornalmente; Il detto mio Marito si contentò di andare dal detto B. Giacomo la sua Vigilia, e prima di andare si confessò, e communicò in detta Parocchia delle Vergini, e poi lo giorno andassimo in Carozza nella Chiesa di Santa Maria della Noua, doue stà il Corpo di detto Beato Giacomo lo con detto Nicola Gambacorta mio Marito, la detta Dorotea Serruta mia Madre, e la detta Angela Cenatiempo mia Sorella già morta, & Anna Ciliberto mia Cognata, e fuori della Carozza ci vennero detto Giuseppe Cenatiempo mio Fratello Attuario di Camera, e li detti Giuseppe, e Gennaro, e Nicola Prisco, doue arriuati condussimo appoggiato il detto Nicola mio Marito nella detta Chiesa, & apertasi la Cappella del detto B. Giacomo si pose detto Nicola mio Marito con la lingua per terra à caminare per il pauimento ginocchioni fino all'Altare di d. Beato Giacomo, e noi l'aggiutassimo, doue giunto lo fecimo salire sopra detto Altare, & egli inchinatosi al Corpo di detto B. Giacomo, che staua scouerto per la sua Festa, che cominciaua in quel giorno della sua Vigilia 27. di detto Mese di Nouembre, pregò il detto B. Giacomo instantemente per la gratia della Vista, noi pregassimo anco per detto effetto, e sentimo, che detto mio Marito diceua: B. Giacomo, se non mi fai la gratia non mi parto da quà, e poco doppo intesimo, che disse, hò riceuuto la gratia, Io vedo, hò ricuperato la vista, e domandato, che cosa vedeua, il Corpo del detto B. Giacomo, sei Candele allumate nell'Altare, e tutti l'Argenti, e Parati, che vi stauano preparati, & in particolare, che vedeua la Testa, Mani, e Piedi di detto Beato, e noi tutti in sentire questo successo secondo desiderauamo, e la gratia riceuuta, ci posimo à piangere, & il detto mio Marito anco piangeua, e così faceuano anco quelle genti, che vi erano concorse in gran moltitudine per tenerezza, doppo del che rese le grazie al detto B. Giacomo baciassimo la sua Beretta, che ei fù data à baciare da vn Padre di quel Conuento, e ce ne andassimo alla Carozza, caminando il detto mio Marito à piedi solo senza appoggio, come se non fosse stato

§. 45. Inuocatio intercessionis Beati.

§. 46. Sanatio instantanea.

to mai Cieco, in tempo, che quando lo ſaliſſimo in detta Chieſa di Santa Maria della Noua, e per la detta Chieſa l'haueuano portato appoggiato, come Cieco affatto, & eſſendo arriuato à Caſa ſtette il detto Nicola mio Marito beniſſimo con la viſta per alcuni giorni, mà poi eſſendo andato à vederlo il detto Santillo Sica, non chiamato, ma per curioſità volſe ſapere come era ſtato la detta ricuperatione di viſta, che haueua inteſa raccontare, mentre il male non haueua rimedio, e li diſſimo, come era ſtata, e che per Miracolo del detto B. Giacomo l'haueua ricuperata, e per preſeruarla, come anco per leuare vn poco di Carne, che pareua creſciuta in vn'occhio di detto mio Marito dalla parte di fuori ci volſe mettere il detto Santillo vn rimedio in detto ſuo occhio, & Io non voleua, e feci gran repugnanza, perche il B. Giacomo l'haueua fatto la gratia, & il detto mio Marito ancora repugnaua, ma tanto diſſe il detto Santillo, il quale poi ſe ne morì, che induſſe il detto Nicola mio Marito à farci mettere il detto rimedio, che applicò ſolamente nell'occhio, doue diceua eſſer la detta Carne creſciuta, e la mattina ſeguente il detto mio Marito ſi leuò di nuouo Cieco affatto, non ſolo di quell'occhio, doue haueua poſto lo rimedio il detto Santillo, mà anco dall'altro occhio, & Io lo gridai, che eſſo haueua fatto errore à farſi applicare il detto rimedio, perche doueua hauer fede al detto B. Giacomo, & il detto mio Marito s'accorſe dell'errore, che haueua fatto, e diſſe, che ſe ne pentiua, e volſe tornare vn'altra volta nella Cappella del detto Beato Giacomo, come fece, e lo conduſſimo in Carozza alcuni giorni doppo riceuuta la prima gratia, e l'accompagnaſſimo nel modo, che hò detto dì ſopra, alcuni di noi in Carozza, & altri à piede, e poi arriuati auanti la detta Chieſa di Santa Maria della Noua, l'aggiutaſſimo à ſmontare dalla Carozza, e lo conduſſimo appoggiato alla Cappella del detto B. Giacomo, alla Porta della quale s'inginocchiò, e con la lingua per terra lo guidaſſimo, e portaſſimo ſino all'Altare di detto B. Giacomo, doue genuflieſſo li cercò perdono del detto errore fatto, e che l'haueua mancato di fede, e li cercò la gratia della viſta, e noi ancora accompagnaſſimo le dette prieghi, e mentre il detto Nicola Gambacorta mio Marito ſtaua orando auanti detto B. Giacomo, e piangeua per hauere la gratia, alaò la voce, e diſſe: Gratia Gratia hò riceuuto la gratia già vedo, e domandato, che vedeſſe, diſſe, che vedeua il Corpo di detto B. Giacomo veſtito, e la Teſta, Mani, e Piedi ſcouerti, e che vedeua ſei Candele allumate nel ſuo Altare, e noi, & ogn'altro oggetto, del che tutti concepiſſimo tenerezza, e ci poſimo à piangere con lui, e ringratiaſſimo il detto B. Giacomo della gratia fattaci, che da tutti fù ſtimato per Miracolo, conforme Io ſtimai Io, tanto la prima volta, quanto la ſeconda, perche fù detto in fatto, cioè ſubito, & in vno Inſtante, e perche il detto Nicola Gambacorta mio Marito haueua fatto voto di laſciare le ſue Veſti in detta Cappella del B. Giacomo, e di meterſi le Veſte Votiue in ſuo honore, & Io ancora haueuo fatto Voto di darli la Gondella del mio Sponzalitio, adempiſſimo poi il detto Voto, e quando il detto mio Marito ſi partì dalla

§. 47. Recidiua cæcitas.

§. 48. Inſtantanea noua ſanatio.

Teſtis præſens dictæ Sanationi.

Ipſa cum Viro implerunt votum deponendo Veſtes ad Sepulcrum Beati.

detta Cappella del detto B. Giacomo doppo riceuuta la vista la seconda volta caminò da se stesso senza appoggio con li suoi proprij piedi, e per insino alla nostra Casa andò in questa forma, e quando fù arriuato in Casa fù chiamato alla Bottega per fare la barba, e vi andò, e la fece, e quello, che si fece la barba fù vn Seruitore, conforme mi disse, che non sò come si chiama, e la mercede, che riceuè per detta barba, mi disse, che l'haueua data à poueri per l'Anime del Purgatorio, e queste cose sono vere, & Io le sò nel modo, che hò detto di sopra, perche l'hò viste, & intese respectiuè, e lo sanno anco le persone di Casa mia, & altri, & in particolare li Padri di Santa Maria della Noua, che quando lasciassimo le dette Vesti cantorno il Te Deum, e fecero sonare le Campane à Gloria per il detto Miracolo della vista ricuperata detto in fatto, seù instantaneamente di detto mio Marito,

Iuxtà 21. *Interrogatorium Proc. fol.* 549.

Respondit: Io quantunque sia Moglie di Nicola Gambacorta, ad ogni modo perche hò dato il giuramento, deuo dire la verità di quello, che hò conosciuto da dieci anni in circa, che siamo congiunti in matrimonio, e si è, che detto mio Marito è stato sempre huomo da bene, che hà frequentato, e frequenta li Santi Sacramenti, attende alla Casa sua, & alli suoi figli, & all'arte sua, e non hà vitij di gioco, nè di altre cose, che potesse darmi disgusto, & è Fratello della Congregatione dell'Anime del Purgatorio, & esso và cercando publicamente elemosine con le debite licenze per questa Città di Napoli per le dette Anime, & Io sò, che detto mio Marito stette nella Cecità, che lo dissi nell'altro mio esame per cinque mesi in circa, e poi ne guarì due volte, conforme dissi in detto esame, e tutte due le volte, che incorse in detta Cecità non vedeua per niente, e quando voleua caminare per la Casa l'appoggiauo Io, e lo guidauo, ò qualche altra persona di Casa, e quando mangiaua lo cibaua Io con le mie mani, ò pure altra persona di Casa, perche esso non vedeua per fare le sue operationi, & Io in detto tempo, che detto mio Marito fù Cieco, intesi dire dalli Medici, che hò nominati nell'altro mio esame, che la detta sua Cecità erano Cataratte chiare, e male Incurabile, & Io per Cataratte chiare intendo panni calari à gl' occhi, che non poteua guarirsi, quali se li erano caggionati dall' vmidità attratta conforme hò detto nell'altro mio esame dall'andare nel Giardino di nostra Casa in tempo di notte, cioè la sera al tardi, e la mattina di notte,

Iuxtà 22. *Interrogatorium*,

Respondit: La cecità di detto mio Marito fù cosa publica, e notoria non solo in Casa nostra, mà anco in tutto il Conuicino, doue noi stauamo, & all'Amici, & all'altre persone conoscenti, oltre li Medici, che lo medicarono differo, che era incurabile, e prima di andare alla Cappella di detto B. Giacomo tutte due le volte, che hò detto nell'altro mio esame, & hebbe la graria era cieco affatto, e noi lo posimo in Carozza nell'andare, così la prima volta, come la seconda, e nel smontare lo scesimo dalla Carozza, e l'appoggiassimo dall'vno canto, e dall'altro per farlo anda-

andare alla Cappella di detto B. Giacomo, e poi quando si pose con la lingua per terra, conforme dissi lo conducemmo, e guidassimo con le nostre mani all'Altare di d.B.Giacomo; e poi lo salissimo sopra detto Altare, conforme dissi nell'altro mio esame, e cõ esserſi detto Nicola Gambacorta raccomandato con gran lagrime, e diuotione al detto Beato Giacomo in tutte due volte, riceuè instantaneamente la vista, e li segni, che ne diede l'hò detto parimente in detto mio esame, perche vidde il Corpo di detto Beato Giacomo, li lumi accesi, & altri oggetti, aprì gl'occhi, caminò senza appoggio alcuno la prima volta fino alla Carozza, e la seconda volta à piedi parimente senza appoggio, ò guida alcuna fino alla nostra Casa, e nella Bottega, come dissi, fece vna barba ad vn Seruitore, & in dette due volte prima si era raccomandato detto Nicola ad altri Santi, e diuotioni, e non potendo ottenere la gratia, e poi se fermò nella detta diuotione del Beato Giacomo, dal quale l'ottenne, conforme hò detto, e d'allora in poi, cioè dalla seconda volta che riceuè la gratia non è stato più Cieco, mà hà visto, e vede perfettamente, come se non fosse mai stato Cieco, & Io lo sò come sua Moglie, che prattico sempre seco, e quando andò tutte le dette due volte al detto Beato Giacomo, l'accompagnai Io, e non lo lasciai mai, & osseruai bene quanto hò detto in questo presente, e nell'altro mio esame.

Reddit rationẽ de cæcitate, & reintegratione visus eius Viri.

Iuxta 23. Interrogatorium.

Respondit. Hò detto di sopra, che il detto mio Marito doppo il secondo miracolo, così stimato da me, e da tutti quelli, che lo viddero, e dalli Medici, seù Chirurghi, quando da detto Beato Giacomo li fù restituita la vista, è stato perfettamente sano d'occhi, & hà fatto, conforme fà al presente l'esercitio suo di Barbiero, e và cercando per l'Anime del Purgatorio, & attende alla Casa, come se non fusse stato mai cieco.

Qua adhùc continuat.

Num. 2.

Secundus Testis Ioseph de Prisco Neapolitanus ætatis suæ annorum 34. Proc. fol. 159. à ter.

Testis, qui fuit præsens secũdæ sanationi.

Iuxtà 10. Interrogatorium Proc. fol. 164.

Respondit. Quello prrò, che Io hò visto si è, che gl'anni addietro satanno da quattro in cinque anni essendo accaduto l'Infermità di Cecità à Nicola Gambacorta mio Cugnato Mastro Barbiero di questa Città, causata da Catarrate, e Goccie Serene, fino come diceuano li Medici, che lo curauano, & Io hò inteso dire, che erano, e si chiamauano Santillo Sica, & Antonio Robustelli, quali doppo molti medicamenti dicdero detta Infermità per disperata, & incurabile, sicome detto Nicola Gambacorta mio Cugnato mi diceua, il quale doppo esser stato così per lo spatio di sei, ò sette mesi, à segno, che niente vedeua, e mangiaua all'attantoni si come Io l'hò visto, per disperazione vna volta mi disse sua Moglie voleua buttarsi nella Cisterna della sua Casa, e fù da essa Moglie chiamata Anna Cenatiempo, e da Angela Cenatiempo Cognata, hoggi morta trattenuto, e ritrouandosi detto Nicola in tale stato, gli fù insinuato da i suoi Parenti, che ricorresse all'Intercessione del detto Beato Giacomo, essendo, che di prossimo si celebraua la sua festa, e mi fù detto, che

Secundus Testis De visu quoad Cęcitatem.

Volebat Ægrotus se proicere in quadam Cisternam.

De audito. Quoad visũ recuperatum.

Quod iterum applicatis remedijs amisit lumen, & reiterato recursu ad Intercessionẽ B. Iacobi iterũ lumen recuperauit Quoad hoc miraculum de visu

che fosse andato nella Chiesa di Santa Maria della Noua portato dalle genti di sua Casa in Carozza, e che enrrato nella detta Cappella del detto Beato Giacomo, e che inginocchiatosi sopra l'Altare doue stà il Corpo di detto Beato, ricuperò miracolosamente la vista, e che se ne ritornò in sua Casa sano, e saluo, e con la vista recuperata, mà che essendosi voluto applicare alcuni medicamenti à gl'occhi perdè di nuouo la vista, e restò acciecato, e non sò la Causa perche se gli applicò nouamente detti medicamenti, perche la vista l'haueua bene recuperata, conforme hò detto, che perciò fù di nuouo portato in Carrozza in detta Chiesa di Santa Maria della Noua, accompagnato dalle genti di sua Casa, & lo anco c'interuenni con andare à piedi, & al salire delle Scale della Chiesa Io l'appoggiai, perche non ci vedeua, & entrato nella Cappella del detto Beato Giacomo anco appoggiato da me, e da altri s'inginocchiò auanti l'Altare Maggiore, e doppo qualche tempo intesi, che disse, che haueua recuperato la vista, e che vedeua le Candele dell' Altare allumate, & il Corpo di detto Beato Giacomo, e se ne ritornò insieme con me, & altri Parenti à piedi sano, e saluo in Casa, non ricordandomi precisamente in che tempo fusse, e che distanza di tempo dall'vno, all'altro fatto interueniſſe, mà per quanto posso ricordarmi fù del mese di Nouembre, ò di Decembre sù i principij, e mi ricordo, che il medemo Nicola mi raccontò, che la seconda volta, che recuperò la vista fece la barba ad vn Seruitore, e la mercede la diede per diuotione dell' Anime Sante del Purgatorio, e la sanatione della Cecità di detto Nicola Gambacorta mio Cugnato la stimo veramente miracolosa, perche era disperato da i Medici di potere ricuperare la vista, e poi due volte andò Cieco alla Cappella di detto Beato Giacomo, e ritornò in sua Casa, sano, e con la vista, e così anco è stato tenuto da tutti, che hanno visto detto Nicola mio Cognato Cieco, e poi di subito sano.

Iuxtà 21. *Interrogatorium Proc. fol.* 168.

Respondit. Io conosco Nicola Gambacorta per essere, sicome hò detto mio Cugnato, il quale è Mastro Barbiero, & è huomo degno di fede, frequenta li Sacramenti, & ogni Martedì và questuando per l'Anime del Purgatorio come fratello della Congregatione sotto il titolo di Santa Maria del Pianto de Sportiglioni di questa Città, e sò, che il detto Nicola sia stato Cieco per hauerlo Io più volte, e frequentemente veduto tale, & il tempo, e la qualità del morbo, che sono state Cataratte, e Goccie Serene l'hò detto di sopra, secondo lo differo li Medici esperti di tal male, e per il di più, che si contiene in questo Interrogatorio Io non sò che risponderci, ehendo persona Idiota, e non è mia Professione.

Iuxtà 22. *Interrogatorium Proc. fol.* 170. *à ter.*

Vidit Cæcum eumdem Nicolaum. Et deindè sanũ.

Respondit. Io hò visto il sudetto Nicola Gambacorta che era Cieco prima, che andasse, ò fosse portato alla Cappella del detto Beato Giacomo, e sò, che affatto non ci vedeua, perche hauendolo visto più volte mangiare, come hò detto nell'altro mio esame, mangiaua alla attantuna, come più volte è succeduta in mia Casa, oue veniua appoggiato, e portato da altri, e la seconda vol-

volta nel medemo tempo che andò alla Chiesa del B. Giacomo, fù accompagnato da me, e da altri miei Parenti, stante, che affatto non vedeua, e doppo che fù portato alla detta Cappella del detto Beato Giacomo, e s'inginocciò sopra l'Altare, oue stà riposto il Corpo di detto Beato immediatamente ricuperò la vista, perche disse vederci bene, e senza nessuno aggiuto, & appoggio uscì da detta Chiesa, sicome mi fù detto, che succedesse la prima volta da tutti gl'altri Parenti, che lo condussero in detta Chiesa, e si trouorno presenti, e detta seconda volta lo lo viddi con li miei proprij occhi per essermi ritrouato presente iui, & esserne ritornato in Casa accompagnato con me, & altri Parenti senza appoggio nessuno, come se mai fosse stato cieco; circa poi l'Inuocatione d'altri Santi nel tempo che detto Nicola staua cieco, hò inteso, che si raccomandasse anco ad altri Santi, cioè à Santa Lucia, & all' Aime del Purgatorio.

Iuxtà 23. Interrogatorium.

Respondit. Come hò detto, e deposto di sopra nell'altro mio esame, che detto Nicola Gambacorta ad Intercessione del Beato Giacomo della Marca ricuperò la vista, e poi ricadde nella medema Cecità, dalla quale di nuouo fù liberato ad intercessione del medemo Beato Giacomo, in conformità di quello, che hò deposto nell'altro mio esame.

Iuxtà 24. Interrogatorium.

Respondit. La sudetta sanatione di Cecità del sudetto Nicola Gambacorta fù da tutti communemente, & vniuersalmente tenuta, e riputata per miracolosa, e così anco lo dissero li Medici, e Chirurghi, che per prima attesero alla sua Cura, & anco così l'hò tenuto, e stimato, e lo tengo, e stimo io, perche detto Nicola era affatto Cieco, e ricuperò subito la vista, quale non haueua potuto ricuperare per lo spatio di molti mesi con li rimedij dati da' Medici.

Et omnes hoc reputarunt Miraculum.

Num. 3.

XVIII. Testis Antonius Rebuffelli Neapolitanus ætatis suæ annorum 40. Prod. fol. 574. à ter.

Iuxta 10. Interrogatorium Prod. fol. 579. à ter.

Testes Chirurgi, qui curarunt dictum Nicolaum.

Respondit. Di Miracoli, e gratie, in particolare lo posso dire con ogni verità, esserne successo vno in persona di Nicola Gambacorta Mastro Barbiere di questa Città di Napoli mio vicino, in quel tempo, & adesso, il quale da quatr' anni sono in circa in tempo estino, che non mi ricordo il mese, incorse in vna Cecità, seù Suffusione d'occhi, & Io lo viddi cieco, e mi disse d. Nicola esserli stata causata da vna grand'attrattione d'vmidità pigliata si per la parte de' piedi, come per la testa, quale vmidità diffusa nel Cerebro, e portata nelli Nerui Ottici, e diffusa nella visione degl'occhi, li formò detta Cecità, e da giorno in giorno, essendosi applicati da me più remedij si nella parte interna, per la roboratione del cerebro, come anco nella parte esterna nelle tuniche de gl'occhi per leuare il pannicolo generato in tutti dui gl'occhi, per il quale totalmente haueua perso la vista, ne per questo se ne vedeua giouamento alcuno, anzi s'accresceua da giorno in giorno sopra

d. Oc-

d. Occhio detta Infermità, che affatto non s'osseruaua nè Tunica Vitrea, nè Christallina in detti occhi, anzi s'osseruaua vna gumma, che faceua tutta vna figura in ciascheduno di detti occhi, però le palpebre stauano aperte, e le moueua, e le poteua chiudere, & Io stimai, che si potesse chiamare detto male Cataratte, e specie di gotte serene, e questa Cura Io la continuai per lo spatio di due mesi in circa, e perche Io viddi, e sperimentai, che dalli medicamenti così interni, come esterni applicati da me al detto Nicola per lo spatio di due mesi in circa non haueua cagionato giouamento alcuno, mà più tosto si vedeua impegiorato il male, Io diedi per disperata d. Cura, e dì di per incurabile detto male, che così giudicai per non sapere nè altro medicamento applicarli, secondo la mia peritia; onde hauendo Io cognitione, che in questa Città di Napoli si ritrouaua vn tal Santillo Sica professore particolare della Cura d'occhi, e che in Napoli haueua fatto molte esperienze di curare tale Infermità per hauere alcuni segreti rari, e di buona esperienza, consultai al detto Nicola Gambacorta, & alle genti di sua Casa, che si mandasse à chiamare detto Santillo Sica allora viuente, hoggi morto, il che in effetto fecero, & essendo venuto il detto Sica, & osseruato la detta cecità di detto Nicola, & hauendo adoprato li suoi medicamenti, e segreti non fece nulla, anzi s'aggrauò maggiormente detto Nicola, perche se li accrescena più quell'esterescenza degl'occhi, e vi calaua più humore, e detto Sica vna delle volte conforme mi disse il detto Nicola si consultò che si fusse passato il laccio al collo, e perche à me parse rimedio vano, mentre questo medicamento, seù laccio non poteua distogliere altro, che poca portione di quell'vmore peccante interno nel Cerebro, ne del vitio esterno compatro nelle tuniche poteua distoglierne parte alcuna, con che detto Nicola à mia persuasiua non si fece passare detto laccio perche ce lo sconsultai Io, e tanto più che il detto Santillo Sica ce l'haueua persuaso, non come rimedio sicuro, mà per cosa dubia, & hauendo detto Santillo fatto ogni diligenza con li suoi medicamenti per guarir gl'occhi di detto Nicola, vedendo, che non arriuaua la Cura, diede il caso per disperato, e l'abbandonò, & Io come vicino del detto Nicola, che lo vedeuo spesso, seppi il tutto da lui, e delle genti di sua Casa, & osseruauo sempre, che il male di detti suoi occhi era incurabile, & essendo passato alcuni mesi doppo, che Io abbandonai detta Cura, vn giorno viddi detto Nicola con gl'occhi resi al naturale, conforme di prima, e non vi pareua ombra, ò vestigio alcuno del morbo antecedente, perche erano totalmente sani detti suoi occhi, come non fusse stato mai cieco, & hauutaci Infermità alcuna in detti suoi occhi, & osseruai, che il detto Nicola faceua tutte le sue operationi, come ogn'altro huomo, che vede bene, per il che restai stupito, & attonito, e domandai al detto Nicola, come si era guarito, mi rispose, che egli haueua fatto voto à detto Beato Giacomo della Marca, & era andato à raccomandarsi al d. Beato Giacomo, nella detta Cappella doue stà il suo Corpo, con gran fiducia, e che iui medesimo haueua riceuuto miracolosamente

la

§. 1. Et morbum iudicarunt esse quamdam speciem Guttæ serenæ.

§. 2. Et pronunciatus fuit incurabilis.

Et facta fuerunt plura remedia.

Sed frustra.

Et audiuit à Nicolao, quod receperat gratiam à Beato.

la vista, onde Io restai estatico, e dissi, che la Sanatione di detta sua vista non poteua esser altro, che opera dalla Mano di Dio, e lo stimai Miracolo di detto Beato Giacomo, come anco lo stimorono le genti della strada, doue stauamo noi, che prima lo sapeuano Cieco, e tutti diceuano, che era staro Miracolo, & ogn' vno andaua à vederlo per accertarsi se detto Nicola era guarito di detta Cecità, e per la publica voce, e fama, che correua in detta Strada del detto Miracolo operato per Intercessione di detto Beato Giacomo, e da quel tempo sin hora hò osseruato il detto Nicola, che hà continuato à star bene con detti suoi occhi, & ad esercitare la detta sua professione di Barbiere, & Io lo sò, come vicino, e come Informato. D'altri Miracoli, e gratie fatte da detto Beato Giacomo ne hò inteso diuersi racconti, che non mi ricordo così all'improuiso, mà hò sentito dire, che con l'applicatione della Berretta di detto Beato Giacomo si siano guariti miracolosamente molti Infermi di febre, e d' altre Infermità, come Stroppij, attratti, Ciechi, & altri, e di ciò ne corre publica voce, e fama in questa Città di Napoli, e mai ne hò inteso cosa in contrario.

Iuxta XXI. Interrogatorium Proc. fol. 584.

Respondit. Io hò detto poco prima, che conosco detto Nicola Gambacorta, & hora dico, che è huomo da bene, e così l'hò stimato, e stimo, e lo tengo per huomo di verità per hauerlo Io in prattica, e perche si fà il fatto suo, và questuando per l'Anime del Purgatorio, con gran Carità, e quando è portato il Santissimo all'Infermi, hò visto molte volte, che và ad accompagnarlo, & intorno alla sua Cecità, e Miracolosa Sanatione, hò deposto di sopra quello, che ne sapeuo, e che detta sua Cecità sia prouenuta da Cataratte, e specie di Gotte Serene, e per Cataratte Io intendo, che sia vn pannicolo generato nella superficie della Tunica Vitrea, e Cristallina sopra dell'Occhio, e per Gotta Serena intendo, che sia vna goccia distillata nelli Nerui Ottici, che impedisce la visione alla tunica Cristallina, e che tanto le Cataratte, quanto le Gotte Serene prouengano dalla distillazione d'humore generato nel Cerebro, quale si diffonde per li Nerui Ottici, & impedisce la visione con generare detti Pannicoli, e diuersi altri effetti, e flussione d'Occhi, e tanto le Cataratte, quanto le Goccie Serene possono concorrere nell' istesso tempo nel medemo suggetto, conforme fù il Caso di Nicola Gambacorta, nel quale lo feci giuditio, che furno così le Cataratte, come le Goccie Serene, e però stimai, che prima fusse proceduto la Goccia Serena, e poi la Cataratta, però la vista la cominciò à perdere detto Nicola quando principio il male di detta Goccia Serena, e l'andò sempre perdendo da giorno in giorno, sin'che essendo sopragiunte le Cararatte, che li caggionorno il Pannicolo negl' Occhi, come di sopra hò detto, restò affatto Cieco, e questo lo sò per la mia Perizia, e perche da giorno in giorno l' andauo osseruando per li segni, che ne vedeuo, per le relazioni, che sentiuo dal Paziente, il quale si lamentaua di hauer gran dolore nelli detti suoi Occhi, e nella Testa.

Eius sanationem reputat esse miraculosam.

Iuxtà decimum Interrogatorium Proc. 620. Num. 4.

Reſpondit = Di più ſaranno quattro in cinque anni in circa, ſtando io vn giorno confeſſando in detta Chieſa di S. Maria della Noua, viddi vna quantità di gente, che entrauano, & vſciuano dalla Cappella di detto B. Giacomo, e ſentij anco vn gran biſbiglio di voci, dal che io moſſo à curioſità, domandai à Frà Simone di Napoli Sacerdote di d. Conuento, che ſi trouò paſſando, che coſa era, e mi diſſe con volto allegro: vn mio Parente era cieco, & il Beato Giacomo gli hà fatto la gratia, e finito, che hebbi di confeſſare entrai nella Sagreſtia grande di d. Chieſa della Noua, perche fui chiamato in Nome del Signor Duca della Torre, che ſi voleua confeſſare, e trà tanto dimandai al Padre Ludouico d'Auerſa Sacerdote, & à Frà Giacinto d'Auerſa Laico, ambidui Sagreſtani anco allora della detta Cappella del detto Beato Giacomo, che coſa era ſtato in d. Cappella poco prima, perche haueuo viſto vn gran fluſſo, e rifluſſo di genti, & haueuo inteſo rumore di voci in d. Cappella, e mi diſſero, che il d. B. Giacomo haueua reſo la viſta ad vn Barbiero cieco, che habitaua nel Borgo delle Vergini di queſta Città di Napoli, chiamato per Nome Nicola, e mi diſſe anco il Cognome, quale al preſente non mi ricordo, e che era ſtato miracolo euidente, perche era ſtato illuminato *in inſtanti*: Io bensì mi ritrouai preſente vn'altro giorno, quando il detto Nicola depoſitò le ſue Veſti, che portaua ſopra, nella Cappella di detto Beato Giacomo, e ſi veſtì delle Veſti di Voto, che haueua fatto per la detta gratia riceuuta, e quando nell'iſteſſo tempo la Moglie del d. Nicola adempì anco il Voto fatto da lei per il detto effetto con laſciare la Gondella del ſuo Sponſalitio in dono al detto Beato Giacomo, le quali Veſti ſi appeſero nella detta Cappella.

Teſtes de auditu deponentes de d. miraculoſa ſanatione Cæcitatis.

19. *Teſtis.*

XXV. Teſtis Ioannes Baptiſta Giſmundus Barbarino de Terra Fabriani de Marchia de Ancona etatis ſuæ annorum 46, Proc. fol. 731.

Iuxtà 21. Interrogatorium Proc. fol. 743. à ter.

Reſpondit = Io da poco tempo, che conoſco Nicola Gambacorta, il quale habita vicino la Chieſa Parocchiale del Borgo delle Vergini, e ſarà da cinque in ſei meſi in circa, e frà queſto tempo lo poſſo dire, che ſia huomo di buona conditione, e degno di fede, & eſercita la Profeſſione del Barbiero, e mi pare vn'huomo da bene; dal medemo hò ſentito raccontare, che eſſendo cieco affatto di tutti dui gli occhi, haueua riceuuto miracoloſamente la viſta per Interceſſione di detto Beato Giacomo, e che tale gratia era ſortita nella Cappella di detto B. Giacomo, nella quale ſi era portato il detto Nicola cieco affatto, e nel medeſimo iſtante, che ſi era raccomandato al d. B. Giacomo haueua riceuuto totalmente la viſta, e che d'allora in poi era ſtato ſempre bene, come ſe mai fuſſe ſtato cieco, & in fatti Io oſſeruai, che ſtaua, e ſtà preſentemente totalmente bene con la viſta, e dell'iſteſſa forma hò ſentito raccontare tal fatto publicamente dalli Padri di d. Conuento, e preciſamente dal Padre Frà Ludouico d'Auerſa Sagreſtano di d. Cappella del B. Giacomo, e

De eadem Teſtis 29.

dell'altre circoſtanze, che mi ſi dimandano preſentemente non mi ricordo hauer'inteſo raccontare cos'alcuna.

SEPTIMVM MIRACVLVM

Inſtantaneæ Sanationis Ignatij Auelloni ab Apoſtemate in Brachio dextero.

IGnatius Auellonus Patritius Neapolitanus cùm de anno 1677. Apoſtemate in Brachio dextero laboraret, itaùt vnà cum manu remanſerit attractum, & abſque vllo ſenſu, ac motu infixum Pectori; & poſt adhibita plura remedia Medicus dixerit, neceſſarium eſſe illud ſuccidere, vt indiuiduum præſeruari poſſet, aliàs actum erat de ipſo; tunc Mater determinauit ipſum adducere ad Cappellam Beati Iacobi, protulitque hæc præciſa verba = *Tengo viua fede, che il Beato Giacomo mi hà da guarire queſto mio figlio, eſſendo Protettore di noſtra Caſa, già che li Medici me l'hanno diſperato* = proùt de facto illum immediatè adduxit ad Cappellam Beati aſſociata à pluribus perſonis, rempore quo recolebatur eius Feſtiuitas; & quia tunc exponitur eius Statua extracta ex Cappella Theſaurij exiſtente (vt præmiſimus) in Eccleſia Cathedrali, & ibi permanet per totam octauam, & poſteà reconducitur proceſſionalitèr ad dictam Cappellam Theſauri, talem concepit fiduciam in interceſſione eiuſdem Beati, vt conuerſa ad prædictam Statuam proruperit in hæc verba = *Beato Giacomo uon te ne hai à andare, ſe prima non mi ſani queſto mio figlio* = & aduocato Sacriſta d. Cappellæ eum ſupplicauit, vt cum Bireto Beati tangere vellet Brachium eius filij. Nunquàm clariùs probatum fuit, quod Regnum Cœlorum vim patitur, nam perindè Beatus, pias illas apprænderet minas, timeretque Arreſtum ſuæ Statuæ extrà propriam Manſionem, ſtatim ſupplicantem exaudiuit; Dùm enim Sacriſta tangebat Ægri brachium cum prædicto Bireto, ſolitamque orationem dicebat in honorem Beati; illicò, & incontinenti Æger liberè illud mouit, & priſtinam ſenſit perfectè recuperaſſe ſalutem, itàut nullum in eo remanſerit veſtigium Morbi, & poſt redditas Beato gratias redijt Domum, cœpitque immediatè ſcribere, nec quidquam ampliùs mali paſſus fuit in illo Brachio, ac manu ſpatio 24. annorum quo ſuperuixit; Medicus autèm Curæ, viſo prædicto Brachio, ac manu adeò perfectè liberatis, in ſignum admirationis ſignauit ſe ſigno Crucis, & palàm, ac aperriſſimè dixit, hanc liberationem eſſe euidentiſſimum Miraculum Beati Iacobi, proùt etiam omnes alij vnanimitèr ſic crediderunt.

Probatio huius facti habetur ex tribus Teſtibus de viſu, nempè XX. XXI., & XXVI., *vt in Summario huius Miraculi Num. primo, & ex* VI., & XXII. de auditu *Num.* 2., qui omnes concorditèr

diter deponunt de Inuocatione Interceſſionis Beati, deq; acceſſu ad eius Cappellam, & de applicatione Bireti ad Brachium Infirmi, & de ſalute in inſtanti recuperata.

Ideò redditur indubitata eius releuantia, cùm ab arte humana cura eſſet iam deſperata, & ſanario cuenerit in inſtanti, eodemque momento, quo implorabatur Patrocinium Beati, deletaque etiam fuerint omnia veſtigia huius Morbi, & Ignatius ſemper incolumis deindè perſeuerauerit, miraculoſa cenſeri debet ex adductis in proximo præcedenti Miraculo §. *Subſtantia*.

Præſertim perpenſo præfati Medici ſtupore, qui eùm proueniat à Perito in Arte, plurium attendi ſolet prò comprobatione Miraculi, vt reſtatur *Franc.var.cap.29.num.55*.

Quod quidem meretur reponi inter Miracula ſecundi generis, quia Morbus iam pronunciatus fuerat Incurabilis, & inſtabat proxima ſuceſſio Brachij, ideòque ſubiectum tunc erat naturaliter incapax ſanationis, iuxtà deducta in præcedenti Miraculo §. *Et quamuis*.

Summarium Septimi Miraculi Inſtantaneæ ſanationis Ignatij Auelloni ab Apoſtemate in Brachio dextero.

Num. 1. *Depoſitiones Teſtium deponentium de viſu de dicto Miraculo. Teſtis* 20.

XX. Teſtis Placidus Auellone Neapolitanus etatis ſuæ annorum 40. *Proc.fol.629. à ter.*

Iuxtà decimum Interrogatorium Proc.fol.642.à ter.

Reſpondit = Sò anco, come vn'altro mio fratello nomine Don Ignatio Auellone al preſente Defonto da cinque anni in circa nell'anno 1677. in tempo, che era Secolare, perche appreſſo poi ſi fè Sacerdote in tempo, che ſtudiaua Grammatica, gli ſopranenne al braccio deſtro vna gonfiattione, che dalla parte ſuperiore del detto braccio li calaua ſino al gomito, per la quale ſi attraſſero li Nerui, che non ſolo li leuò il moto del detto braccio, mà anco delle dete, di modo che reſtorono attrati il detto braccio, e la mano, per il che da noſtro Padre ſudetto ſi chiamorno li Medici, e frà l'altri Pellegrino di Pellegrini Medico Chirurgo de principali di queſta Citta al preſente morto, quale nel principio della Cura diſſe, che poteua eſſer poſtema, e poi con varij rimedij applicatici conoſcendo, che non veniua detta gonfiattione à ſopporatione, e che non era poſtema, diſſe, che non potcua curarſi, ſe non ſi tagliaua il Braccio, per il qual taglio portaua anco pericolo della vita, per il che tanto detto noſtro Padre, quanto la Signora Madre, & altre genti di Caſa ſi poſero à plangere, & anco Io pianſi, per il che ſi poſimo in vna gran melineonia, e bisbiglio, ſenrendo la diſperatione fatta dal detto Medico dell'inſanabilità di detto male; laonde la mattina immediatamente ſeguente la detta noſtra Madre volſe andare alla Cappella del detto Beato Giacomo, là doue volſe anco con-

§. 1. Attractio Brachij.

§. 2. Medicus dixit ſuccidendum eſſe Brachium.

§. 3. Mater adduxit filium ad Cappellam Beati magna cùm fiducia.

condurre detto Ignatio suo figliò mio fratellò, dicendo Io tengo viua fede, che il B. Giacomo mi hà da guarire detto mio figlio, essendo Protettore di nostra Casa, già che li Medici me l'hanno disperato, e con detta fede si condussero in detta Cappella, e frà gli altri seruitori, che l'accompagnorono penso, che vi fusse stato detto Decio Caualiero hoggi viuente per essere antico Seruitore di nostra Casa, doue arriuati, detta mia Madre richiese al Padre Sagrestano di detta Cappella di quel tempo, di chi non mi ricordo il nome, che con la Beretta di detto Beato Giacomo toccasse il braccio à detto Ignatio, conforme in effetto così si fece, e da detto Padre Sagrestano con applicare la detta Berretta di detto Beato Giacomo sopra il braccio di detto mio fratello, & al tocco di detta Berretta, e nel mentre si diceua la solita Oratione *Gemma Lucens* di d. B. Giacomo, immediatamente detto Ignatio mio fratello mosse il d. suo braccio destro con distaccarsi totalmente il detto braccio dal petto, doue per prima da che li venne il detto male era stato sempre attratto, e vistosi ciò dalla nostra Madre subito proruppe in pianto per tenerezza, dicendo, già hò hauuto la gratia, e così allegra, e pfangente d'allegrezza venne in Casa con detto Ignatio, e con tutta la comitiua, e ci raccontò il fatto sudetto, al che Io mi trouai presente, & intesi il d. racconto, e volsi con li proprij occhi osseruare se al d. Braccio di detto mio fratello era ritornato il moto, e viddi, che già lo moueua, e per maggiormente darci segno euidente di d. gratia riceuuta d. Ignatio mio fratello prese la penna con d. mano destra, che per prima era attratta, e cominciò à scriuere, come se non hauesse hauuto male alcuno in d. mano, benche in d. braccio vi restò la d. gonfiattione con tutto che hauesse recuperato il moto in d. braccio per Intercessione di detto Beato, come giudicassimo noi, e la d. gonfiattione frà trè giorni, senza farci nessun medicamento suanì affatto, e restò il detto Ignatio mio fratello totalmente guarito dal d. suo male tanto nel braccio, quanto nella mano, e vi faceua tutte l'operationi, come se mai vi hauesse patito male alcuno, per il che giudicassimo noi tutti di casa, che era stato Miracolo euidente di d. B. Giacomo, perche era stato in instanti la mossa del detto braccio, e della mano destra, mentre l'andorno à raccomandare al d. B. Giacomo, e mentre si diceua la detta Oratione, e per prima non li moueua, nè li poteua mouere per niente, e raccontatosi questo fatto da detti miei Padre, e Madre in mia presenza, e d'altri al detto Medico Pellegrino, viddi, che il detto Medico con le sue mani per merauiglia si fè il segno della Croce, e disse, che questa liberatione di d. male era chiaro Miracolo di detto B. Giacomo, e poi lo confermò, perche volse vedere il braccio nudo di d. mio fratello, conforme lo vidde, e tornò ad esclamare, che dal detto B. Giacomo miracolosamente haueua riceuuto la gratia, e s'ammirò, che in detto braccio non ci haueua ritrouato nè vestigio di male, nè di gonfiattione, e noi tutti ne diedimo gloria à Dio, & al d. B. Giacomo, e d'allora in poi il detto Ignatio mio fratello stiede sempre bene di detto braccio, nè mai più vi sentì vn minimo dolore per lo spatio di 24. anni, che soprauisse dopo detta sanatione del suo braccio.

§. 4. Cùm Birreta Beati tactum fuit Brachium.

§. 5. Statim sanatus fuit.

Fuit relatum ab eius Genitrice, & alijs de visu.

Præsens dicti actui.

§. 6. Cœpit scribere.

§. 7. Medicus dixit esse miraculum.

§. 8. Nec ampliùs passus fuit morbum in dicto Brachio.

XXI. Teſtis Decius Caualiero de Terra Rocche ætatis ſuæ annorum *Teſtis* 21.
72. *Proc. fol.* 654.

Iuxta 10. *Interrogatorium Proc. fol.* 659.

Reſpondit. E per li Miracoli, e gratie in particolare operati dal d. Beato Giacomo io mi ricordo preſentemente, che nelli primi anni, che cominciai à ſeruire da Gentiluomo la Caſa del quondam Signor Mario Auellone ſentiuo dire, che vno de' ſuoi figli chiamato Ignatio Anellone patiua in vn braccio di poſtema, e gonfiatione, & io vedeuo, che detto Ignatio portaua il ſuo braccio infermo ligato al petto, & era diuentato emaceato, e di mal colore, e li Medici, che veniuano alla di lui cura, trà quali mi ricordo, che vi fù vn tal Medico di caſa Pellegrino al preſente morto, diceua, che detto male era incurabile, e che biſognaua ſegare il braccio al detto Ignatio, e ſtando poi in queſto ſtato il detto Ignatio, preſero riſolutione il detto ſuo Padre, e Madre di farlo andare al detto Beato Giacomo à raccomandarceſi, mentre il detto male era giudicato incurabile da detti Medici, de' quali non mi ricordo gl'altri, come ſi chiamanano per eſſer queſto fatto da 24. anni in circa, come in fatti il detto Ignatio ci andò accompagnato dalla Signora ſua Madre chiamata Signora Caterina Sparano, quale andai io ſeruendo, come Gentilhuomo di detti Signori vniramente con altre genti di caſa, e Creati, e quando fuſſimo in detta Cappella, la detta Signora Caterina fece chiamare il Padre Sagreſtano, quale venuto li diſſe, che portaſſe la berretta di detto Beato Giacomo, che la voleua far toccare nel braccio ammalato di detto Ignatio ſuo figlio, & hauendo portato detta berretta viddi, che il detto Padre Sagreſtano ce la toccò ſopra il braccio dicendo certe orationi, quale finite io viddi, che detta Signora Caterina ſi poſe à piangere, come ancora detto Ignatio, e diceuano già hà cominciato à mouere lo braccio, & hauemo ottenuta la gratia, e ce ne tornaſſimo in caſa allegri, doppo reſe le gratie al detto Beato, e doppo ſentij dire tanto da detta Signora Caterina, come da detto Signor Mario, e ſuoi figli, & altre genti di caſa, che il detto Ignatio era totalmente guarito di detto braccio, & io viddi, che mouea, & eſercitaua liberamente detto braccio, e queſto fù frà quattro in cinque giorni, che ritornaſſimo da detto Beato Giacomo, onde fù ſtimato tanto da detti Signori Auelloni, quanto da tutte le genti di caſa, e particolarmente da mè, che la ſanatione di detto braccio, e di detto Ignatio era ſtato miracolo di detto Beato Giacomo, e così parimente ſentij, che haueuano detto li Medici, doppo di che continuò detto Ignatio à ſtare totalmente bene di detto ſuo braccio con mouerlo, & eſercitarlo liberamente, ſi come l'eſercitò ſempre ſinche viſſe, & io lo viddi eſercitare continuamente, come ſe non vi haueſſe hauuto mai male alcuno, & io ſempre l'oſſeruai, perche continuamente haueuo ſeruito, dico haueuo ſeruito la caſa di detti Signori ſino, che morì poi detto Ignatio, & al preſente hò continuato, e continuo à ſeruirli, e ſaranno quattro, ò cinque anni, che detto Ignatio ſe n'è morto di febre.

Familiaris, & domeſticus de viſu.

De viſu quoad atractionē Brachij.

De viſu quoad applicationem Reliquiæ, & ſanationem.

XXII. Teſtis Soror Maria Thereſia Auellone ætatis ſuæ annorum *Teſtis* 26.
34. *Proc. fol.* 756.

Iuxta

Iuxta 10. Interrogatorium Proc. fol. 759.

Soror Germana dicti Ægroti.

Respondit. Io sò, che detto Beato Giacomo non solo hà fatto gratie, mà anco miracoli, e di questo n'hò sempre inteso discorrere in casa mia, e per miracolo intendo la salute riceuuta, e restituita ad alcuni Infermi in instanti per intercessione di qualche Santo, e per gratia intendo vna cosa difficile ad ottenersi, mà facilitata, & accellerata per intercessione di qualche Santo, mà per qualche intreuallo di tempo, & in casa mia ne sono succeßi dui miracoli stimati da noi tali, e dalli Medici, e l'vno fù 28. anni sono in circa in persona d'Ignatio Auellone mio fratello, che poi si fece Prete, mentre stando il detto Ignatio trauagliato nel suo braccio dritto da postema, e da vn'intorzore, seù gonfiagione notabile à segno, che non poteua mouere nè il braccio, nè la mano, e sentiua dolori atrocißimi, hauendoci fatto li Medici, che furno più, trà quali fù Pellegrino de Pellegrini Medico Chirurgo, e dell'altri non mi ricordo il nome, tutti li rimedij possibili, il male non haueua ceduto, e più tosto era passato auanti, & era venuto à tal segno, che li detti Medici li voleuano segare il braccio, e quella mattina appunto, che si doueua fare la detta segatione mio Padre, e mia Madre fecero andare detto Ignatio mio fratello à raccomandarsi al Corpo di detto Beato Giacomo accompagnato da genti di casa, e quando in detto luogo à detto mio fratello se li applicò nel braccio infermo la berretta di detto Beato Giacomo, al quale egli si raccomandò, e tornato in casa con le dette genti disse, che haueua riceuuto la gratia da detto Beato Giacomo, e che in toccarui la berretta di detto Beato haueua cominciato à mouere il braccio, e la mano, e li detti miei Padre, e Madre per assicurarsi di detto fatto, s'era vero, lo fecero scriuere, e scrisse con quella mano, che prima non poteua mouere, & io mi ricordo, che viddi quando detto mio fratello Ignatio scrisse, per il che ci accertaßimo, che detto Ignatio haueua riceuuto la gratia, e mio Padre, e mia Madre, & anco io con tutte le genti di Casa ci inginocchiaßimo con detto Ignatio, e el posimo di faccia in terra, e con lagrime di tenerezza ringratiaßimo detto Beato Giacomo, e li detti Medici, essendone poi venuti in casa nostra per segare il braccio di detto mio fratello hauendo inteso il racconto di detta gratia riceuuta, & hauendo osseruato ignudo detto braccio di detto Ignatio mio fratello, e li moti, che faceua con la mano, dissero, che questa sanazione era stata miracolosa per intercessione di detto Beato Giacomo; e che non bisognaua più segarli il braccio, e senza applicatione di medicamenti, il detto braccio restò guariro affatto frà due, ò trè giorni, & io queste cose le sò non solo perche ne tengo le specie in memoria perche si trattaua di segare il braccio à detto mio fratello, mà perche finche vißero detti miei Padre, e Madre, ne parlauano sempre in casa, & io lo sentiuo, e così anco faceua il detto Ignatio, & altre persone di casa nostra, e mi sono rimaste bene à memoria.

§. 9.
Attractio Brachij d. Ignatij.

De visu post sanationem eiusdē

Num. 2.
VI. Testis.

VI. Testis Ludouicus ab Auersa Sacerdos Ordinis Minoris Obseruantiæ S. Francisci ætatis suæ annorum 69. Proc. fol. 252.

Iuxta

Iuxta 15. *Interrogatorium Proc. fol.* 322.

Respondit. Hauendo io parlato con il Reuerendo Don Ignatio Auallono quando era viuente mentionato in questo Interrogatorio, e con il suo fratello Signor Placido Auallone hora viuente, che saranno da trè anni in circa, e prima ancora, mi hanno detto, che il detto Don Ignatio mentre teneua vna postema in vn braccio, che lo molestaua assai, ricorse all'intercessione del Beato Giacomo in tempo della sua festiuità, & ottaua che stà esposta la sua statua nella detta nostra Chiesa della Noua, lo pregò instantemente, che lo liberasse da detta sua postema del braccio, e che la Madre di esso Reuerendo Don Ignatio iui presente disse al Beato queste precise parole: Beato Giacomo non te ne hai da andare (intendendo per la sua statua, e che iui staua esposta, e douea ritornare, fatta la detta ottaua nella Cappella del Tesoro) se prima non mi sani questo mio figlio, e così succesſe, mentre prima di finire detta ottaua, e ritornare detta statua fù liberato detto suo figlio da detta postema, nè io sò, se detta sanatione fusse stata per l'applicatione della berretta di detto Beato, ne hò visto il braccio vulcerato di detto Don Ignatio Auellone prima della detta sanatione; ne anche sò da quanto tempo prima d'esser sanato detto Don Ignatio haueſſe tal postema, e di qual qualità si fusse, mentre ciò non fù in tempo, che io ero Sagrestano di detta Cappella di detto Beato Giacomo, ne mi ricordo hora, che se detto quondam Don Ignatio, e Placido Auellone m'haueſſero raccontato altra circostanza circa la piaga, e tal fattò, mà solo, che detta sanatione fusse stata per intercessione di detto Beato Giacomo così creduta, e giudicata da loro, e specialmente detto Don Ignatio sanato, come sopra mi disse, che lo stimaua per miracolo di detto Beato.

§. 1. Inuocatio Beati.

§. 2. Sanatio illius.

De auditu ab eodem Ignatio.

XXII. *Testis Antonius Auellone Neapolitanus ætatis suæ annorum* 24. *Proc. fol.* 676. *tergo*.

Secundus Testis.

Iuxta 10. *Interrogatorium Proc. fol.* 685. *tergo*.

Respondit. Di più sò, che in casa nostra è succesſo vn' altro miracolo in persona del Reuerendo Don Ignatio Auellone mio fratello, il quale stando con vna postema fredda, e con gonfiattione in vno de' suoi bracci, che l'haueua ridotto à segno, che secondo il parere de' Chirurghi, e particolarmente del Chirurgo Pellegrino de Pellegrini già morto, che si douea tagliare detto braccio, e ne piangeua tutta la mia casa perche applicatoci li rimedij opportuni non era stato possibile guarire detto braccio, e li metteua à pericolo la vita per il che la detta mia Madre Caterina Sparano inuocò l'aggiuto di detto Beato Giacomo, acciò l'haueſſe guarito detto braccio di detto suo figlio, e mio fratello, & vn giorno portorno il detto Don Ignatio nella detta Cappella di detto Beato Giacomo, doue dal Padre Sagrestano li fecero applicare sopra del detto Braccio la berretta di detto Beato Giacomo, quale applicata il detto Don Ignatio mio fratello staccò il detto braccio dal suo petto, e con detto bracciò cominciò à fare moti, e se ne ritornorno tutti allegri con detto Don Ignatio à casa, stimando, che per miracolo di detto Beato Giacomo il detto mio fratello si era guarito con-

Germanus frater Ægroti de auditu.

forme in fatti ſe ne guarì in tutto, e per tutto, e quando venne da detto Beato Giacomo in caſa per far la proua ſe poteua eſercitare la mano, lo fecero ſcriuere con vna penna, & in fatti ſcriſſe, e diede noue gratie al detto Beato Giacomo, & io queſte coſe le sò perche l'hò inteſe raccontare in caſa mia continuamente, e trà gli altri, che me l'hanno detto fù Tereſa Auellone mia ſorella, che al preſente conforme hò detto è Monaca nel Monaſtero di S.Antonio delle Monache, & il detto Decio Caualiero, e detto Signot Placido mio fratello, & altri di mia caſa, li quali mi han detto ancora, che tanto loro, quanto li Medici, e Chirurghi ſtimarono la detta ſanatione miracolo di detto Beato Giacomo.

OCTAVVM MIRACVLVM:

Inſtantaneæ Sanationis ab inueterata Epilepſia Liborij Auelloni.

NON vnus ſolum ex hac Nobili familia Auellona ſenſit fructum Interceſſionis Beati Iacobi, ſpecialis huius Domus Protectoris; etenim Liborius etiam Auellonus Frater Ignatij annorum 15. circitèr laborare cæpit de anno 1688. morbo epileptico, ſeù vniuerſali totius Corporis conuulſione, itaut frequentiſſimè caderer, & ferè 20. vices qualibet die, vt depoſuerunt eius Frater, & Soror, qui ſunt Teſtes XX., & XXXVI. dati in ſequenti *Summ.n.1.*

Non illi defuerunt Medicamenta, & temedia ſub cura duorum inſignium illius Vrbis Phiſicorum, ſed fruſtra, itaut videntes nihil proficere tandem morbum iudicauerint Incurabilem, & morrem proximam, & repentinam; cum ex Sententia Hipocratis quibus pari deliquia fortiter, & frequenter contingit citrà manifeſtam Cauſam citò, & de repente ſoluantur *ſect.* 2. *Aphoriſ.* 41., ideoque curam deſeruerunt, ſeriò monentes eius domeſticos, ne Iuuenem ſolum relinquerent, quia ob fetociam Morbi in aliquo deliquio obiturus erat. Quamobrem fuit deputatus vnus particularis Cuſtos, vt ei ſemper aſſiſteret, & hoc Morbo laborauit per duos circitèr annos ſemper deteriorando. Sacriſta interim Cappellæ Beati, familiaris, & Clientulus Fratris dicti Liborij, hortatus eum fuit, vt recurreret ad eius Interceſſionem, & Egrotum mitteret ad Eccleſiam Sanctæ Mariæ della Noua die Martis proximè ſequenti, quia ea die aperiri contigerat Vrna, vbi Corpus Beati requieſcit; prædicens quod ſi ex Corde eius Patrocinium imploraſſet, gratiam eſſet receptutus, & dum hæc loquebatur, cecidit Liborius ſub eius oculis tanquam Mortuus; adueniente itaque die Martis delatus fuit ad Cappellam Beati, & conſtitutus ad eius pedes adhæſit aliquantum cum capite, Corpoti eiuſdem, Sacroque horrore corteptus obtiguit, ſed ſtatim reaſſumpſit Viuidum Colotem, & alta voce clamate cæpit = *Beatus mihi*

gra-

gratiam fecit – exindeque ſanus de per ſe redijt, vndè à duobus aſſociarus venerat, & donec ſuperuixit (ſuperuixit aurem quinque, vel ſex annos) nunquam amplius dicto Morbo laborauit, omneſque mirati ſunt hanc repentinam Sanationem tanquam miraculoſam, & præcipuè prædicti duo Medici, qui Ægroto aſtiterant, Morbumque proclamauerant Incurabilem.

De huiuſmodi facti veritate teſtari non potuit ipſe Liborius, quia de tempore examinis, quod habitum fuit de anno 1700. iam deceſſerat, verum de ipſa contextualitèr depoſuerunt ſeptem Teſtes de viſu, nempè VI.XII.XXI.XXII.XXIV.XXVI., qui pariter teſtantur de Inuocatione Nominis Beati, deque acceſſu ad eiuſdem Cappellam pro obtinenda gratia, prout etiam de Inſtantaneitate recuperatæ ſalutis, eiuſque impoſterum conſtantiſſima perſeuerantia, vt in *Sum. Num.* 1.

Subſtantia verò, & releuantia huius Miraculi redditur manifeſta ac incontrouertibilis; quia Interceſſio Beati continuò, & abſque vlla Chryſi id effecit, quod medici non potuerunt, imò iàm deſperauerant; Morbumque totaliter exrinxit cum perſeuerantia ſubſequutæ, ac perfectæ Incolumitatis; ideoque opus Dei cenſenda eſt, vt docet *Diuus Thomas par.* 1, *quæſt.* 105. *art.* 7, & 8. ſicuti de his inſtantaneis Sanationibus paſſim Iudicare ſoliti fuerunt Auditores Rotæ in Cauſis Canonizationum, vt obſeruari poteſt in relatione *Sancti Hiacinti tit. de Miracul. verſ. ſed vobis, in Relat. S. Andreæ Corſini par.* 2. §. 7. relat. per *Lezzan. tom.* 4. *conſult.* 1. *num.* 87. *Zach. quæſt. Medic. legal. tom.* 1. *lib.* 4. *quæſt.* 8. *num.* 37. vbi quod impoſſibilis eſt Sanatio intra vires naturæ, quando eſt inſtantanea, & tradit etiam *Piguatell. conſult.* 54. *tom.* 4. *num.* 7.

SVMMARIVM Ottaui Miraculi Inſtantaneæ Sanationis ab Epilepſia Liborij Auelloni.

Num. 1.
Teſtes de viſu deponentes de d. Inſtantanea Sanatione.
Sacriſtia 6. Teſtis.

VI. Teſtis Ludouicus ab Auerſa Sacerdos Profeſſus Ord. Min. Obſer. S. Franciſci etatis ſuæ annorum 59. *Proc. fol.* 252.

Iuxtà 10. *Interrogatorium Proc. fol.* 279.

Reſpondit. Liborio Auellone Napolitano d'anni quindici in circa figlio del quondam Mario Auellone Cittadino di queſta Città di Napoli patiua d'Infermità chiamata Epileſia, ò vero mal Caduco à ſegno, che trè ò quattro volte l'hora l'aſſaliua, è caſcaua come morto in Terra, e per molti medicamenti applicati da Medici di queſta Città, ſpecialmente dal quondam Gennaro di Biſogno Fiſico Principale di queſta Città, e dal Dotrore Carlo Fenia non riceueua giouamento alcuno, à ſegno, che ſi ſtimaua da Parenti di detto Libotio per male Incurabile ſi come mi diſſero, che detti Medici haueuano ſtimato male incurabile, e perche Io allora ero Sagreſtano, come ſono al preſente della Cappella di detto Beato Giaçomo, e per tale effetto

§. 1.
Epilepſiæ motus per tres, vel quatuor vices qualibet hora d. Liborij.

§. 2.
Remediorum inutilitas, & iudicium medicorum ſuper morbo Incurabili.

De auditu ab eius Conſanguineis,

effetto ero conoscente, e pratticauo spesso in Casa di detti Auellone, quali abitauano vicino detta Chiesa della Nona, & il Dottore Placido Auellone Fratello di detto Liborio era stato da me costituito Auocato d'alcuni Interessi spettanti alla detta Cappella con il Sig. Duca di Catoli, con tale occasione hauendo sentita detta Infermità Incurabile dell'accennato *Liborio* Auallone, l'insinuai, e persuasi, che douessero ricorrere all' Intercessione di detto B. Giacomo della Marca, e che per tale effetto douessero mandarlo da me, & il giorno di Martedì per che si doueua aprire la Cassa del Corpo di detto Beato, affinche raccomandandosi con diuotione, e fede hauesse riceuuto la gratia della Sanità, & in ciò m'indussi di persuaderli, perche in presenza mia, mentre mi ritrouauo in Casa di detti Auallone, fù assalito detto Liborio da vn'accidente solito Epilettico in modo, che lo viddi tramortito, e stiede cosi vn quarto d'hora come morto, e mosso à compassione di ciò l'Insinuai tal ricorso al detto Beato, conforme in effetto sette anni sono in circa del mese di Giugno in giorno di Martedì venne detto *Liborio* con gente di sua Casa in detta Cappella, doue Io staua sopra l'Altare, stando scouerta, & aperta la Cassa per causa, che quella giornata s'aprì la detta Cassa, conforme è solito farsi vna, ò due volte l'anno per toccare Drappi, è Berettini al Corpo di detto Beato, per darla à Deuoti. Vn Seruitore del detto Liborio chiamato Decio prese con le sue braccia detto Liborio, e me lo diede, & Io lo presentai à piedi di detto Beato Giacomo, à cui lui si raccommandò, e d'allora in poi sino à dui anni, che visse non patì più di detta Epilesia, detta Malcaduco, e ne stiede sempre libero in detti dui anni che visse, perche poi se ne morì d'altra Infermità, & Io queste cose le sò come prattico, e bene informato delle cose della Casa di detto *Liborio*, & hò stimato tal sanatione come miracolosa stante, che la detta Infermità veniua giudicata, e stimata da Medici per Incurabile, siccome l'accennato Gennaro di Bisogno mi hà fatto publico attestato per mano di Notaro, e stimò Miracolosa detta Sanatione, è per tale è stata stimata, e giudicata da altri Medici.

De visu quoad motum Epilepticum vna vice.

§. 3. Inuocatio Beati.

De visu.

§. 4. Sanatus à morbo perfecte vixit duos annos donec obijt.

§. 5. Morbus Iudicatus fuerat Incurabilis.

Testis 12. *XII. Testis Frater Hiacynthus ab Auersa Laicus Professus Ord. Minor. Obser. S. Francisci ætati suæ annorum 59. Proc. fol. 430. à terg.*

Socius Sacristæ. *Iuxtà X. Interrogatorium Proc. fol. 446.*

Respondit. Di più Io sò, che saranno sette anni in circa, che Liborio Auellone in tempo, che viueua, perche adesso si ritroua morto, figlio del quondam Marlo Auallone di questa Città di Napoli, il quale in quel tempo staua vicino di Casa à detto nostro Conuento di Santa Maria della Noua, haueua vna Infermità incurabile di discenzi, che li medici chiamauano Epilesia, che ogni giorno tre, ò quattro volte lo faceuano cadere à terra, come morto, e con haner pigliato varij, e diuersi medicamenti, è questi non giouandoli, giudicorno il male, che non potesse guarirsi per via de medicamenti; & Il detto Liborio era diuenuto magro, e scarno di carne, che non pareua altro che l'ossa, è la pelle, è si dubitaua di giorno in giorno,

§. 6. Infirmitas Liborij.

che

che non se ne moriſſe, e con occaſione, che il Padre frà Ludouica d' Auerſa Sagreſtano conforme hò detto nell' altro mio eſame, della Cappella di detto Beato Giacomo, praticaua ſpeſſo nella Caſa delli ſudetti Aualloni à cauſa, che il detto Padre Sagreſtano haueua dato la Cura al detto Placido Auallone fratello di detto Liborio di molte Cauſe, e negotij ſpettanti alla detta Cappella del detto Beato Giacomo, e particolarmente d'alcuni intereſſi, che teneua il Signor Duca di Caſoli; Io ſapeuo le coſe ſudette ãco per bocca delli Medici, che molte volte mi ci ritrouai preſẽte, vno de' quali era il Sig. Carlo Finelli, el'altro non mi ricordo come ſi chiamaua, & vna delle volte il d. P. F. Ludouico, mentre ſtaua in Caſa di dd. Auelloni, ſentendo il caſo di detto Liborio diſperato, e ritrouandomilo iui preſẽte li conſultò, che fuſſe venuto alla Cappella di detto Beato Giacomo, il primo Martedì, nel quale ſi douea aprire la Caſſa di detto B. Giacomo à raccomandarſi alla ſua Interceſſione, e per farſi toccare la Beretta di detto Beato Giacomo, e che ſi fuſſe armato di fede, e ſi fuſſe Confeſſato, e Communicato perche per queſta ſtrada poteua ottenere l'intento della ſalute, e di liberarſi da quei diſcenzi, & il detto Liborio ſudetto Martedì venne in detta Cappella di detto B. Giacomo, con li ſuoi Fratelli, e con il creato con altri Parenti, e queſto fù in vn meſe, che faceua Caldo, per quanto mi ricordo di Giugno, e ritrouandomi Io in detta Cappella lo viddi, e viddi anco, che inginocchiato fece Oratione, e ſi raccomandò al detto B. Giacomo, la di cui Caſſa ſtando ſcouerta per cauſa, che la giornata, nella quale ſecondo il ſolito ogn'anno ſi douenano toccare li drappi, e berettini al Corpo di detto B. Giacomo per ſodisfare à deuoti, & il detto Padre Frà Ludouico vna con vn Seruitore di detto Liborio chiamato Decio, preſero il detto Liborio in braccio, e lo poſero ſopra l'Altare doue ſtaua la Caſſa, e Corpo di detto B. Giacomo, & eſſo Liborio poſta la ſua Teſta dentro la ſudetta Caſſa, viddi, che baciò le mani al ſudetto B. Giacomo, e li baciò anco la Teſta, e quando ſe ne ſceſe da detto Altare lo viddi tutto acceſo, & infocato in faccia, & Io che ſapeuo, che per la ſua Infermità non haueua colore, li domandai, che coſa era, che ſtaua così rubicondo, & eſſo mi riſpoſe, il Beato mi hà fatto la gratia intendendo per detto B. Giacomo, & Io tornai à domandarli, come lo ſai, che ti hà fatto la gratia, & eſſo mi replicò, mi ſono inteſo ſtando ſopra la Caſſa di detto B. Giacomo tutto inuigorito, e riuoltarſi il ſangue della mia perſona ſotto ſopra, e nell'iſteſſo tempo il detto Liborio ſtando in ginocchioni con ſua gran confuſione, e deuotione, ſtimando hauer riceuuto la gratia, ringratiò il detto B. Giacomo, e poi viddi, che ſe n' andò in Caſa ſua ſolo, ſenza appoggio con i ſuoi proprij piedi, quando Io nel venire, che feci in detta Cappella l' haueuo viſto venire appoggiato da due perſone vno di quà, e l'altro di là, e che non poteua mantenerſi in piedi per la ſua debolezza, e da quel tempo auanti, il detto Liborio non patì più di detto diſcenzo, ſeù Epilepſia, mà ſtiede bene, e ſano, & Io lo sò, non ſolo perche praticaua in Caſa ſua con detto Padre Sagreſtano, conforme hò detto, mà anche perche,

Familiaris, & domeſticus dicta Familiæ.

§. 7.
Inuocatio Interceſſionis Beati.

§. 8.
Sanatio.

De viſu.

men-

mentre visse il detto Liborio Io lo vedeuo venire in detta Cappella di detto Beato Giacomo quasi ogni mattina, e sentiua più messe, e ne seruina ancora quando due, e quandd più, e tanto Io; quanto detto Padre Sagrestano, & il detto Liborio, e le Genti di sua Casa; stimassimo, che la salute ricuperata di d. Liborio era stata per miracolo di d. Beato Giacomo da quello, che li disse, e dal non hauerli più repetito d. discenzo, e perche si pose in stato di perfetta salute ingrassò, e si fece colorito di color sano, e che crebbe anco di vita, e perche li Medici haueuano stimato la d. Infermità Incurabile, e mi ricordo; che quel Medico, del quale non mi ricordo il nome, ne fece fede, e di questa fede si fè vn Testimoniale, seù atto publico per mano di publico Notaro, che non sò, se fusse stato Notar Filippo Moruillo, ò altro, perche non me lo ricordo, & Io mi sono trouato più volte in Casa di d. Liborio, quando prima di riceuere la gratia di d. Beato Giacomo li pigliauano quei discenzi, e lo vedeuo cader morto à terra trè, e quattro volte il giorno, & alle volte quel tramortimento duraua vn quarto d'hora, & alle volte più, e queste cose sono vere, & Io le sò per le raggioni dette di sopra respettiue, e sono publiche in Casa di d. Liborio, il quale è morto di febre dui, ò trè anni sono in circa.

TESTIS 20. XX. *Testis Placidus Auellone Neapolitanus etatis suæ annorum 40. Proc. fol. 629. à terg.*

Iuxtà 10. Interrogatorium Proc. fol. 635. à terg.

Germanus Frater dicti Liborij. *Respondit*. Io sò, che sua Diuina Maestà ad Intercessione di detto Beato Giacomo hà operato molti Miracoli, e per Miracolo intendo quelle cose, che viribus naturæ non possunt fieri, & per Intercessione di qualche Santo sortiscono, e per gratia intendo vna cosa, che puol naturalmente sortire, però ad Intercessione de'Santi viene accellerata, e facilitata respettiuamente à differenza del Corso, e serie delle cause puramente naturali; le quali operano con i loro periodi, e trà gl'altri Miracoli operati da detto Beato Giacomo, mi ricordo, come hauendo vn mio Fratello chiamato Liborio Aualloue hora defonto nell'anno 1688. gli venne vn male chiamato da'Medici di Epilepsia, il quale lo tormentaua con farlo suenire con perdimento di tutti li sensi, il quale gli duraua vn quarto d'hora in circa ad ogni suenimento, e questo li soleua venire da 20. volte il giorno in circa, & Io ansioso con tutte l'altre Genti di mia Casa di voletlo sanare con consulta di più Medici, e frà gl'altri di Gennaro de Bisogno all'ora viuente, Carlo Finia ora viuente, quali ora mi ricordo l'applicorno più rimedij, & in vece di giouare à d. Infermità, maggiormente si accrebbe, perche con l'applicatione di detti rimedij, conforme li veniua per il passato detto suenimento, e moto Epilettico, doppo li veniua con qualità di strepiti, che non li bastauano quattro persone à tenerlo anco con perdimento de'sensi, & applicatosi più rimedij se gli accresceua altra qualità, che dall'vltimo del d. moto Epilettico così strepitoso faceua le pose, come se hauesse à morire, e questo pure da 20. volte il giorno, e li durauano da vn quarto d'hora in circa, per lo che conoscendo li Medici non hauer altro

§. 9. Infirmitas Liborij.

rime-

rimedio d'applicarsi, anzi conoscendo, che quanto più faceuano, tanto più si imperuersaua il male, lo diedero per incurabile, disperato, e l'abbandonorono, consultandosi, che l' haueßimo fatto stare sempre con Dio, perche doueua morire di subito in vno de d.moti Epiletici, quale infermo era d'età di 15. anni in circa, quando li cominciò detto male, e stando noi afflitti con tutti di Casa per tal'Infermità, che da momento lo vedenamo morto per lo spatio di dui anni, e più, che durò d. infermità, e nel mentre duraua d. Infermità, & abbandonato da'Medici detto mio Fratello, conforme hò detto di sopra; Vn giorno venne in mia Casa il Padre Frà Ludouico d' Auersa, che allhora, & al presente è Sagrestano della Cappella di detto Beato Giacomo, con occasione, che veniua in mia Casa ad assistere per la Causa, che lo difendeua del Legato fatto dal quondam Fabritio de Angelis per soccorso della Canonizatione di detto Beato Giacomo, conforme hò detto di sopra, per la qual Causa Io non riceueua stipendio alcuno, mà fatigauo per deuotione particolare verso detto Beato Giacomo, e nel mentre componeuo lo scritto, seù allegatione in Iure assistendomi d.Padre Frà Ludouico, venne il detto male al detto mio Fratello con li sudetti moti conforme hò detto di sopra, e nell' vltimo del male facendo le pose, come al solito s' intimorì in tal maniera detto Padre Sagrestano, chæ li voleua dare l' assolutione, credendosi, che allora douesse spirare, & io li risposi, che ciò era solito venirli più volte il giorno con detti sintomi, e ne staua trauagliato da dui anni, e più, onde detto Padre Sagrestano mi disse, che allora era tempo di farmi pagare da detto Beato del Patrocinio, che faceuo in detta sua Causa stante, che vi era proßima l' occasione d'aprirsi la Cassa di detto Beato Giacomo con leuarsi il detto Cristallo d' auanti, e se mal non mi ricordo, ciò doueua seguire verso l' vltimo di Giugno, e che Io haueßi hauuto viua fede di far andare detto mio Fratello in detto tempo al detto Beato Giacomo, perche esso Padre Sagrestano l'hauerebbe posto con la Testa sopra il Corpo di detto Beato, che forsi mi haurebbe fatta la gratia. Al che dando lo fede, e venuto il tempo dell' apertura di detta Cassa mandai subito detto mio Fratello accompagnato da vn mio Gentilomo chiamato Decio Caualerio, hora viuente, che attualmente stà al mio seruitio alla detta Cappella del detto Beato Giacomo, e per timore, che per strada non li soprauenisse il solito suo male Epilettico, aspettai vn poco di tempo in Casa fin tanto, che venuto il male potesse star sicuro per vna mezz'ora, esserne libero, fin tanto, che giungesse in detta Cappella, come in effetto seguì, che soprauenutoli detto male, & immediatamente rinuenuto lo feci partire, giontocon detto Seruitore, quali arriuati in detta Cappella, e ritrouata aperta la Cassa di detto Beato subito il detto Padre Sagrestano, che iui era presente, pigliò detto mio Fratello, e lo fè salire sopra l'Altare di d.Beato, con fargli ponere la sua Testa sopro il Corpo di detto Beato Giacomo, nel qual' atto disse detto mio Fratello sentirsi vn'arricciamenro di Carne, e stato per vn poco di tempo con la Testa sopra il Corpo di detto Beato, il detto mio Seruitore

§. 10. De etate Annorum 15. cæpit laborare per sexennium.

§. 11. Inuocatio Intercessionis Beati.

§. 12. Stetit aliquantulum eius caput supra Corpus Beati,

Ex relatione habita ab ijs, , qui associauerant d. Liborium.

uitore, con il detto mio Fratello se ne ritornò in Casa, nel qual tempo detta nostra Casa staua dirimpetto à detta Chiesa di Santa Maria della Noua, e giunto in Casa detto mio Fratello, con detto mio Gentilhuomo mi fecero la relatione di tutto quello, che haueuano fatto, & era successo, mentre il detto mio Fratello staua con la Testa sopra il Corpo di detto Beato Giacomo, & il detto Padre Sagrestano mi contestò l' istesso, conforme io hò detto di sopra, però le genti di seruitio di mia Casa, che erano soliti accudire à detto mio Fratello per detto suo male, dubitando, che non hauesse repetito il male secondo il soliro, continuorno con la medema vigilanza di prima d' accudirli d'appresso, mà però osseruorno, conforme anch'Io osseruai, che doppo ritornato in Casa d.mio Fratello dalla venuta, che fece dalla Cappella del d. B. Giacomo, mai più li vennero detti suenimenti, moti Epiletichi, e simil sorte di male, e continuando per molti giorni la detta assistenza con la medema vigilanza, sempre più s'accertorno, che ne fusse guarito, e sanato, come in effetto fù, mentre mai più li venne d.male in tutto il tempo, che soprauisse, che furono da anni cinque, ò sei in circa, doppo detta ricuperatione di salute, e liberatione di detta infermità d' Epilesia, e tanto Io, quaato tutte le genti di Casa mia, giudicassimo con certezza, che d. mio Fratello era guarito miracolosamente per intercessione di detto Beato Giacomo, che l'haueua impetrato la gratia da Dio Benedetto, e così hauemo giudicato sempre, e giudichiamo fino al giorno d'hoggi, e discorrendo Io doppo di ciò con li detti Medici Gennaro di Bisogno, e Carlo Fenia, di detto mio Fratello, li raccontai, che già era guarito del suo male, e come era stato dal detto Beato Giacomo, e doppo d' allora non l'era repetita più la detta Epilesia, e ne staua totalmente sano, & essi mi risposero, che era vn' euidente Miracolo di detto Beato Giacomo, perche naturalmente non poteua sanare, e ne restorno stupiti, & ammirati, dicendomi, che il Beato Giacomo poteua far più di questo, & à chi diedero lodi, e benedittioni.

§. 13. Perfecta Sanitas donec vixit eiusdē Liborij.

§. 14. Et Medici dixerunt esse Miraculum.

Testis 21. *XXI. Testis Decius Caualerio de Terra Rocchæ ætatis suæ annorum 72. Proc. fol. 654.*

Iuxtà X. Interrogatorium Proc. fol. 661.

Respondit. Sò ancora che saranno da 12. anni in circa à dietro, che Liborio Auellone figlio del detto quondam Signor Mario Auellone all' hora morto, mentre stauano di Casa anco vicino, & à dirimpetto di detta Chiesa di Santa Maria della Nuoua, cominciò à patire vn male, che li Medici diceuano essere di sensi Epilettici, e continuò questo male per lo spatio di dui anni in circa sempre crescendo, e peggiorando. e per guarire il detto furno chiamati per Medici dal Signor Dottor Placido, e Don Ignatio Auellone fratelli, Gennaro di Bisogno, all'hora viuente, hoggi morto, & il d. Carlo Finia al presente viuente, li quali attesero alla detta Cura con venirci più volte il giorno, e vi applicorno diuersi, e varij medicamenti, li quali non fecero effetto veruno, mà più tosto fecero alterare detto male, il qual male trà l' atri effetti, che faceua si era, che li pigliaua al d. Liborio, cioè l'assaliua da 20. volte il giorno in circa,

§. 15. Infirmitas Liborij. & Iudicium Medicorū circa illius Incurabilitatem.

circa, li faceua perder li ſenſi, e cadeua à terra, come morto; & ogni volta, che l'aſſaliua ſtaua come morto per vn quarto d'hora in circa, & Io era vno di quelli, che per ordine di detti miei Padroni l'aſſiſteua, acciò riparaſſi, che nelle cadute non ſi gli rompeſſe la Teſta, ò non ſe li faceſſe altro male, e vedeuo, e ſentiuo il tutto reſpettiuè, perche ſtauo dentro la Caſa, e l'aſſiſteuo conforme hò detto, e venne à tal ſegno il detto male, che li Medici diſſero, conforme Io inteſi, che era incurabile, e che li medicamenti non poteuano arriuare à guarirlo, e loro non ſapeuano, che farci di più, e che fuſſimo ſtati attenti, perche il detto Liborio portaua pericolo di morire di ſubito trà li detti diſcenzi, e ſtando detto Liborio in tal ſtato vn giorno del meſe di Giugno dell'anno 1690. ò 1691. ſe non fò errore verſo il tardi, ſtando il detto Placido Auellone nel ſuo Studio ſtudiando, e fatigando per quanto inteſi vna Cauſa d'vn legato fatto alla Cappella del d. Beato Giacomo venne à ritrouarlo il Padre Frà Ludouico d'Auerſa Sagreſtano in quel tempo, & anco hodierno della detta Cappella del detto Beato Giacomo, e ſi poſe à diſcorrere con detto Sig. Placido di detta Cauſa in mia preſenza perche Io ſtauo nello medemo Studio accudendo, e guardando il d Liboro, che ſedeua in vna ſedia vicina al d. Sig. Placido, e nel mentre ſtauano diſcorrendo d. Padre Ludouico, e d. Sig. Placido, ſoprauenne al d. Liborio il ſolito diſcenzo, e ſi vidde rramortito, à ſegno, che pareua voleſſe ſpirare, d. Padre Frà Ludouico ſe li accoſtò per darli l'aſſolutione, ed'eſſo reſtò ammirato, & attonito di detto male, e detto Sig. Placido li diſſe, che non ſi prendeſſe faſtidio, perche era male che ne patiua ſpeſſo d. Liborio da più di due anni, & eſſo Frà Ludouico li ſoggiunſe, perche non lo portare al Beato Giacomo, mentre V. S. fatiga gratis per la ſua Cauſa, & il B. Giacomo per remuneratione vi farà la graria, & adeſſo è tempo, perche di brene ſi hà da aprire la Caſſa di detro Beato Giacomo, & Io lo merrerò con la Teſta dentro la ſua Caſſa, e detto Signor Placido diſſe al detto Padre Fra Ludouico, che l'auuiſaſſe quando ſi doueua aprire la Caſſa di detto Beato Giacomo, perche gle l'hanerebbe mandato, e venuto detto tempo, che ſi doueua aprire la Caſſa di detto Beato, ne fù auuiſato detto Signor Placido da detto Padre Ludouico, acciò mandaſſe detto Liborio ſuo fratello, & il detto Sig. Placido aſpettò, che prima veniſſe il diſcenzo al detto Liborio in Caſa, acciò non li veniſſe per la ſtrada, e poi lo mandò in detta Cappella del Beato Giacomo, & Io negl'accompagnai doue giunti ritrouaſſimo il detto Padre Fra Ludouico Sagreſtano aſſieme con il Padre Guardiano, che non mi ricordo, come ſi chiamaua, che ſtauano ſopra l'Altare di detto Beato Giacomo attualmente aprendo la detta Caſſa. Quale aperta, e leuato li Criſtalli Io preſi con le mie braceia il detto Liborio, e l'alzai ſopra detto Altare, doue s'inginocchiò, e viddi, che detto Frà Ludouico fece ponere la Teſta di detto Liborio, dentro la Caſſa di detto Beato Giacomo, e li feci baciare le mani, e li diſſe; cercali con fede la gratia, che l'haverai; e doppo, che detto Liborio ſtiede per lo ſpatio d'vn Credo con la ſua Teſta ſopra le mani, e Corpo di

§. 16.
Inuocario Interceſſionis Beati ponendo Caput ſuper Corpus illius.
Præſens dicto actui.

detto Beato Giacomo, detto Padre Frà Ludouico lo fece calare da detto Altare, & anco io l'aggiutai à pigliarlo, e calato, che fù lo li domandai, che cosa s'haueua inteso mentre staua con la Testa sopra il Corpo di detto Beato Giacomo, e detto Liborio raccontò, che si haueua inteso vo'arricciamento di Carne per tutta la sua persona, & lo per timore, che non li soprauenisse detto discenzo, me lo portai subito in Casa, oue raccontassimo al detto Signor Placido, & à tutti di Casa tutto l'operato & esso Liborio disse, che si haueua inteso vn arricciamento di Carne per tutta la sua persona, mentre staua con la Testa sopra il Corpo di detto Beato Giacomo: stiedimo poi à guardare, & à tutti, secondo il solito per osseruare quando veniua il solito discenzo al detto Liborio per aggiutarlo, e per tutto detto giorno non li venne, ne mai più in appresso, ne patì di detto male, e tanto lo, che tutti di Casa tenemmo per certo, che era Miracolo di detto Beato Giacomo in essersi sanato detto Liborio da detto male giudicato da Medici incurabile, li quali anco dissero, & Id l'intesi quando lo dissero, che la sanatione di detto Liborio era stato Miracolo di detto Beato Giacomo, e così lo stimò detto Liborio, & è stato stimato da tutti di Casa, e da me di continuo fino al giorno d'hoggi, e non vi è stata cosa in contrario, doppo la qual miracolosa sanatione il detto Liborio soprauisse per lo spatio di cinque anni in circa, e poi se ne morì di febre etica, quale li venne alcuni anni doppo curato miracolosamente, conforme hò detto, la detta Epilesia.

§.17. Sanario i

§.18. Et Medici dixerunt Sanationem fuisse Miraculosam,

§.19. Superuixit ab hoc morbo Sanus per quinquennium.

Iuxtà 17. Interrogatorium Proc. fol. 670.

Respondit, Dell'Epilesia di Liborio Auellone Io hò deposto nell'altro mio esame quello, che ne sapeuo, e mi sono ricordato come anco della sua miracolosa sanatione, e come doppo, che si andò à raccomandare al detto Beato Giacomo, non patì più di detto male, che per spatio di dui anni prima l'haueua trauagliato di continuo, li medicamenti applicati non l'haueuano giouato, ma più tosto l'haueuano fatto male, & il male era cresciuto à tal segno, che li Medici, non solo l'haueuano dato per incurabile, ma ci haueuano auuertito, che fussimo stati attenti, perche il detto Liborio haueria potuto morire di subito, quando l'assaliua detto discenzo Epilettico, e tanto lo, quanto tutte le genti di Casa, e l'istessi Medici giudicassimo, che quella liberatione era stato Miracolo di detto Beato Giacomo, contro del qual Miracolo Io non hò inteso mai cosa in contrario, e se vi fusse stata Io l'hauerei saputo, e posso dire con verità, che Io ringratio Iddio Benedetto, che mi habbia fatto nascere fedele, e Cattolico Romano perche se Io fussi nato infedele, à questo Miracolo mi sarei conuertito alla Santa Fede sudetta, perche Io assisteuo al detto Liborio, conforme hò detto nell'altro mio esame di continuo per detti due anni della sua infermità, affinche quando li pigliaua la detta Epilesia non l'hauesse fatto male col cadere, che faceua di faccia in terra, e doue si trouaua, e che non s'hauesse rotto la Testa, ò non si fusse precipitato à qualche luogho, doue si ritrouaua in tempo, che l'assaliua detto male, e doppo, che fù dal detto Beato Giacomo anco l'assistij sempre fino alla morte di esso Liborio, che seguì quattro, ò cin-

§.20. Per duos annos hoc morbo laborauit,

§.21. Et repu-atum fuit ab omnibus Miraculum.

ò cinque anni doppo, che posso ricordarmi, e fù d'Infermità di febre etica, e mentre l'assisteuo, sempre sù li principij dubitauo, che non li fusse ripetito detto male, e per ciò con maggior vigilanza, come suo buon Seruitore stauo su l'osseruatione, & attorno à lui, e quando viddi, e conobbi, che haueua riceuuta la gratia perfettamente, perche il detto male per vn' anno, dui anni, e tre anni non li tornò più, ma stette sempre bene, e perfettamente sano, non solo da detti mali Epilettici, ma anco di salute, Io confirmai il mio parere che era stato Miracolo del detto Beato Giacomo, e tanto più, che quando li venne la febre Ettica, fino alla morte non patì detti Morbi Epilettici, & Io queste cose le sò perche sono stato sempre in Casa di detti Signori Aualloni, come stò al presente, & il detto Liborio lo sò nascere, e l'hò eresciuto, e lo sò morire.

§.22. Obijt ex febri etica.

Iuxtà t8. *Interrogatorium*.

Respondit. Prout supra dixit, & deposuit. E che la sanatione di detto Liborio fusse stata Miracolosa, si conobbe, che doppo, che esso andò à raccomandarsi da detto Beato Giacomo, e pose la Testa dentro la sua Cassa, fù libero da detto male Epilettico, e non viddi mai più detto male conforme hò detto di sopra, e così fù stimato dalli Medici, conforme parimente hò detto.

XXII. Testis Antonius Auellone Neapolitanus ætatis suæ annorum 24. *Proc. fol.676. à tergo.* XXII. *Testis.*

*Iuxtà x. Interrogatorium Proc. fol.*680. *à ter.* *Alter germanus frater dicti Liborij.*

Respondit. Io hò detto, che sò che il Beato Giacomo hà operato molte gratie, e miracoli, & intendo per miracolo vna cosa, che naturalmente non può sortire, e che illico, & in instanti ad intercessione di qualche Santo sorrisce, e per gratia intendo vna cosa, che aliquo modo viribus naturæ potest euenire, però per Intercessione de Santi viene facilitata, ò accellerata, à differenza delle Cause puramente naturali, quali operano li loro effetti in tempore; E fra l'altri miracoli, e gratie, che Io sò, che Sua Diuina Maestà habbia operato ad Intercessione di detto Beato, mi ricordo, che Liborio Auellone mio fratello nell'anno 1688., cominciò à patire di male d'Epilesia, che è vna specie di mal caduco, il quale lo trauagliaua à segno, che tipetendoli più volte il giorno, e poi auanzatosi à venire sino à venti volte il giorno in circa, che lo faceua cadere in terra suenuto, e staua così d'vn quarto d'hora in circa, per il che le genti di mia Casa desiderose della salute di detto Liborio mio fratello chiamorono molti Medici, e frà gl'altri Io mi ricordo, che furno chiamati Gennaro di Bisogno hora defonto, e Carlo Fenia viuente, quali doppo fatte molte consulte, applicorno molti, e varij medicamenti per molto tempo, dalli quali non si vedeua à detto Liborio giouamento alcuno mà più tosto s'osseruò, che l'haueuano nociuto, mentre sin come per prima li veniuano detti moti Epilettici con il suenimento, doppo si vidde, che li veniuano li medesimi moti Epilettici con maggior vehemenza, che lo faceuano sbattere, e strepitare in modo, che bisognaua, che fusse tenuto da quattro, ò cinque persone, e nel fine d'ogni vno di detti moti restaua molto fatigato, e sbattuto, e con esserli maggiormente applicati altri rimedij con replicate

§.23. Epilexia cum eius deliquijs.

consulte de detti Medici non si vidde nessuno miglioramento, anzi notabilmente impeggiorò, venendoli doppo l'applicatione di detti medicamenti il detto moto Epilettrico con maggior vehemenza à segno che doppo lo strepito si riduceua quasi in stato di morto, & à fare le pose, come se volesse spirare l'anima, e noi genti di Casa lo piangenamo per morto, e vedendo li Medici, che doppo tante Consulte, e rimedij da loro fatti per lo spatio di due anni, che non riceueua giouamento alcuno; ma che andaua con detti remedij da male in peggio, e che non haueuano, ne sapeuano, che fare più, diedero per disperato, & Incurabile la Cura, e come tale si licentiorno, dicendoci, che staßimo auuertiti, che poca vita haueria hauuto, e che correua pericolo di restar morto in alcuno di detti moti, e che per ciò s'attendesse solamente à farlo star sempre vnito con Dio, il che caggionò à tutti noi gran malinconia, vedendo disperato totalmente di salute detto Liborio mio fratello, quale non era più, che di anni quindici in quel tempo, e stando in stato così deplorabile detto Liborio vn giorno venne in nostra Casa verso il tardi nel mese di Giugno dell'anno 1690. il Padre Frà Ludouico d'Auersa Sagrestano della Cappella di detto Beato Giacomo quale soleua accudire al Dottor Placido Auellone mio fratello per vna Causa, che all'ora difendeua in questi Regij Tribunali per alcuni Interessi spettanti alla Cappella di detto Beato Giacomo per, vn legato fatto à beneficio di detta Cappella dal quondam Fabritio de Angelis, e ritrouò, che detto Sig. Placido staua nello Studio attualmente applicato à fare lo scritto per la difesa di detta Causa, & all'ora stauamo di Casa all'incontro della Chiesa di Santa Maria della Noua, e nel mentre detto Padre Sagrestano discorreua con detto Placido nella detta stanza dello Studio, doue ero Io, detto Liborio, & altre genti di Casa, fù assalito detto Liborio da vno di detti moti Epilettici, nel quale facendo nell'vltimo le pose, il detto Padre Sagrestano supponendo, che douesse allora morire, li voleua dare l'assolutione, e noi, che sapeuamo il male, dissimo al detto Sagrestano, che era solito patire di simili moti, e che si trattenesse di darli per allora l'assolutione, e li raccontassimo, che da due anni era solito patirne, e che li Medici non hauendolo potuto curare con tanta varietà di remedij, l'haueuano disperato di salute, e di vita, e si erano licentiati; d che sentito con molta compassione da detto Padre Sagrestano disse al detto Placido mio fratello; Signor Placido, se V. S. vuol esser pagato delle sue fatiche, che fà per amor di Dio, e gratis per la Causa del B. Giacomo, adesso è tempo, mentre douendosi aprire di prossimo la Cassa di detto Beato Giacomo, con tale occasione potrete mandare il Sig. Liborio à raccomandarseci, che Io lisfarò metter la sua Testa dentro la detta Cassa sopra il Corpo di detto Beato, e spero, che se ciò farete con viua fede, il detto Beato Giacomo, vi farà la gratia, e con ciò sarete sodisfatto soprabondantemente della Carità, che vsate verso detto Beato nella sua Causa. Onde tanto il detto Placido, si come Io, il detto Liborio, e tutti di Casa animati dall'infinnatione così deuota di detto Padre Sagrestano, mandassimo subito il detto Liborio in detto

§. 24. Hoc durauit per spatium duorum annorum cum esset ætatis annorum 15.

giorn o

giorno del meſe di Giugno, che ſtaua aperta la detta Caſſa del detto Beato Giacomo ſecondo l'auiſo, che ee ne diede il detto Padre Sagreſtano nella Cappella del detto Braro Giacomo accompagnato con il noſtro Gentil huomo chiamato Decio di Caualiero, il quale da detto Placido mio fratello era ſtato dato per Aio, e Cuſtode di detto Liborio, acciò nelle cadute della detta Epileſia non ſi fuſſe rouinato di Vita, ò di Teſta, & Io andai nella medema Cappella di detto Beato Giacomo poco dopo, & arriuato, che fui Io in detta Cappella di detto Beato ritrouai, che il detto Liborio mio fratello con l'aggiuto di detto Padre Sagreſtano, e di detto Decio noſtro Gentil huomo allora ſtando ſopra l'Altare di detto Beato Giacomo metteua la Teſta dentro la detta Caſſa di detto Beato Giacomo, e ſopra il ſuo Corpo, quale poſta, dopo eſſer ſtato detto mio fratello per qualche tempo con la ſua Teſta ſopra il detto Corpo di detto Beato ſe ne calò dal detto Altare, e ſe ne andò con il medemo Decio Caualiero in Caſa, & Io appreſſo, e gionto in Caſa ritrouai, che il detto Liborio mio fratello, e Decio Caualiero, raccontauano al detto Placido mio fratello, & ad altra gente di Caſa di quello, che haueuano fatto in detta Cappella, e frà l'altre coſe inteſi dal detto Liborio, che quando lui ſtaua con la Teſta dentro la Caſſa di detto Beato, li era venuto vn' arricciamento di Carne per tutta la vita, & io curioſo, che il male ſudetto non li ripeteſſe ſecondo il ſolito, l'andai guardando, e per molte hore non me li partij d' appreſſo, come anche il detto Decio, & altre genti di Caſa, tra quali vi ſtaua Tereſa Auellone mia ſorella al preſente Monaca Profeſſa nel Monaſtero di Sant' Antonio di Padoua di queſta Città di Napoli, e perche tutti oſſeruaſſimo, che il detto male non veniua, & il detto Liborio ne cominciaua à ſtar bene, e ſeguitando giorno per giorno à non venirli più detto male, noi ci certificaſſimo, che già haueua riceuuta la gratia da detto Beato Giacomo, e che per Miracolo di detto Beato ſi era liberato affatto di detto male, tanto più, che lo viddimo riſtorato di Carne in tempo, che per prima era ſtato emaceato, e ripigliò il colore, e ſtiede perfettamente ſano, auanzando ogni giorno di quello, che l'haueua leuato la detta Epileſia, e ſi reſtituì in perfetta ſalute, e ſino, che morì detto Liborio, che furno cinque, ò ſei anni dopo riceuuta la detta gratia non patì più di detti moti Epiletici.

§.25. Inuocatio Beati. *Vidit quum Ægrotus ponebat Caput ſuum ſuper Corpore Beati.*

§.26. Sanatus perfecte nunquam amplius morbus ſuperuenit

§.27. Et per quinque, vel ſex annos ſuper uixit nec amplius d. morbo laborauit.

Interrogatus ex Officio. An ſciat ex qua Infirmitate deceſſerit dictus Liborius, & per quantum tempus prædicta Infirmitas duranerit, & quarenus.

Reſpondit. L'Infermità della quale ſe ne morì detto Liborio mio fratello fù di febre ettica, che li ſopragiunſe quattro anni in circa doppo, che riceuè la detta gratia del d. B. Giacomo, & Io lo sò perche ſtauo nella medema Caſa, e ſapeuo tutto, & in Caſa noſtra ſe n'è parlato di continuo.

§.28. Obijt ex æthica.

24. *Teſtis Carolus Fenia Neapolitanus ætatis ſuæ annorum* 72. *Proc. fol.* 217. *Teſtis* 24.

Iuxtà 10. *Interrogatorium Proc. fol.* 722.

Reſpondit: Io sò per publica voce, e fama, che il detto B. Gia-

eo-

Medicus, qui curauit d. Infirmũ de visu quoad Infirmitatẽ.

como hà fatto, e fà Miracoli, e gratie continuamente, e per Miracolo intendo vna cosa, che succede supra ritum Naturæ, alla quale la Natura non può arriuare, nè anco l'arte, e per gratia intendo vna cosa, che fà il Signore Iddio per mezzo delle cause naturali, abbreuiando il tempo, che secondo la natura potere, videlicet sanare vn'Infermo, & in particolare hò stimato Miracolo di detto B. Giacomo vn fatto, che è passato per mie mani; E si è, che, che gl'anni passati che saranno da 13. in 14. anni in circa stando Liborio Auellone figlio del quondam Mario, e della quondam Caterina Sparano infermo di male d'Epilesia, seù mal Caduco, fui chiamato Io alla Cura di detto Liborio, come Medico Ordinario della Casa, e vi fù chiamato anco il quondam Gennaro di Bilogno, & altri Medici, che non mi ricordo, con li quali fecimo diuersi Collegij, seù Consulte, & applicassimo diuersi medicamenti al detto Liborio in diuersi tempi per lo spatio di quatr' anni in circa che durò la detta Epilesia. Gl' effetti, che li faceuano detti moti Epilettici si erano trà gl'altri, che gettauano à terra il detto Liborio più volte il giorno, e staua priuo de' sensi per lo spatio d'vn quarto d' hora in circa ogni volta, che l'assaliua il detto male, e gl' impediuano il respiro, e quando la detta Epilesia venne nell'vltimo stato, erebbero talmente li detti moti Epilettici, che quando il detto Liborio veniua in se, daua in furie, e strepiti, e ci voleuano più persone à tenerlo, e trà gl'altri rimedij, che noi applicassimo alla detta Epilesia, furono nelli principij di purgarlo, e ripurgarlo, con Pilole Capitali, e specifici per detto male l'vso del Cranio Humano, il Sale d'Ambra, che li diedimo appresso, li decotti di Salsa con altri vegetabili capitali, e molte altre cose, che giudicassimo, che li potesse giouare per detto male, e continuassimo à darli medicamenti sino ad vn segno, che noi conobbimo, che non solo non li giouauano, mà faceuano peggio, e la detta Epilesia andaua crescendo, si che stimando noi altri Medici disperata la Cura di detto Liborio lo licentiassimo tamquam deploratus, & auuertissimo li Parenti, che fussero stati attenti, perche il detto Liborio haueria portato pericolo di morir di subito in vno di detti moti, e nel mese di Giugno dell' Anno 1690. se mal non mi ricordo, ò pure nel 1689. si sparse fama, che il detto Liborio era guarito della detta Epilesia per Miracolo di detto B. Giacomo della Marca, & Io nel detto mese di Giugno, ò pute nel mese seguente di Luglio fui chiamato dalli Parenti di detto Liborio, che fussi andato à vederlo, e vi andai, e viddi, & osseruai il detto Liborio, che staua sano, e non haueua bisogno di Medicamenti; e le genti di sua Casa, & il detto Liborio medemo mi raccontorno, che esso era andato da detto Beato Giacomo portato dalle Genti di Casa, e che dopo esser andato dal detto Beato Giacomo, & d'hauer posta la sua Testa dentro la Cassa aperta di detto Beato, e sopra del di lui Corpo, si era inteso detto Liborio meglio, e non li haueuano assaliro più detti Moti Epilettici, che per prima li frequentauano, come hò detto, e continuando Io, come Medico Ordinario nella Casa di detto quondam Mario à medicare altre perso-

§. 29. Infirmitas, & applicatio remediorum, ed frustra.

§. 30. Desperatus à Medicis.

§. 31. Sanatio illius diuulgata ex miraculo.

ne

ne di detta Casa, secondo l'occorrenze, viddi con quest' occasione sempre il detto Liborio sano, come se mai hauesse patuto di detti moti Epilettici con molta mia ammiratione, e le genti di detta Casa mi dissero, che li detti moti Epilettici non gli erano pigliati più al detto Liborio doppo del detto accesso, fatto al detto Corpo del Beato Giacomo. E mi ricordo, che il detto Liborio mi raccontò ancora, che quando esso si raccomandaua al detto Beato Giacomo, e staua con la faccia sopra del suo Corpo, li venne vn tremore per tutta la vita, e si intese subito meglio; Onde Io giudicai, secondo le regole della mia Professione, che la sanatione di detto Liborio era stato Miracolo di detto Beato Giacomo, e l'ammirai, & il detto Signor Gennaro de Bisogno, che ne parlò con mè, giudicò anco l'istesso, perche secondo il nostro parere, e d'altri Medici, il detto Liborio non poteua sanare per via naturale, e precise così di subito.

De visu quoad sanationem post operatum miraculum.

Iuxtà 18. *Interrogatorium Proc. fol.* 726.

Respondit, prout ad ea, quæ supra dixit, & deposuit. Il tempo, che Io hò trattato con detto Liborio Auallone doppo la sua miracolosa Sanatione, come di sopra è stata per lo spatio di anni dui continui, nel quale Io frequentai ad assistere, come Medico della sua Casa per l'occorrenze d'altre Infermità d'altre persone secondo l'occorrenza, & in tutto detto tempo di dui anni, sò che mai detto Liborio habbia patito di detti mali Epilettici, e stiede sempre totalmente bene, come mai hauesse patito di detto male, e questo Io sò per le frequenti occasioni, che haueuo di vederlo in sua Casa per l'Infermità d'altre persone, e per Napoli; e lasso poi lo spatio di detti dui anni, Io non fui più chiamato à medicare secondo il solito in detta loro Casa, però sempre sentij dire, che seguitaua à star bene, e che mai più hauesse patito di tal male, con che tanto Io, quanto il detto Gennaro di Bisogno, & altri Medici, che prima erano interuenuti nella Cura di detto male, e che poi ne sentirno la sanatione, l'haucua stimato Miracolo di detto Beato Giacomo, e così è stato stimato da tutti gl'altri, che sapeuano la detta Infermità, e sanatione di detto Liborio, nè mai hò sentito cosa in contrario.

§. 32.
Per duos Annos ei adfuit tanquàm Medicus.

26. *Testis Soror Maria Theresia Auellona ætatis suæ annorum* 34. *Proces. fol.* 756.

Testis 26.

Iuxtà 10. *Interrogatorium Proces. fol.* 760. *à tergo.*

Respondit, Di più il detto Beato Giacomo hà oprato vn' altro Miracolo in Casa mia in persona di Liborio Auellone anco mio fratello, quale patiua detta Infermità di discensi, seù moto Epilettico, sicome diceuano li Medici, & in quel tempo ero Io ancora in casa mia, perche non ero entrata ancora in questo Monastero, mentre tal fatto fù da 12. anni sono in circa, e detti discensi haueuano fatto gran danno alla vita di detto Liborio mio fratello, perche durorno più anni, e l'haueuano estenuato, e debilitato tanto, che nella sua persona non vi era rimasto altro che l'ossa, e la pelle, & oltre di ciò quando li pigliaua il detto discenso lo buttaua à terra, e li duraua vn quarto d'hora in circa, e li toglieua li sensi, e ciò li succedeua da 20. volte il giorno

Soror Germana dicti Infirmi de visu.

§. 33.
Epilepsia, eiusque deliquium.

giorno in circa, che perciò dal principio, che li venne, furno chiamati li Medici, vno de quali fù Gennaro di Bisogno già morto, e l'altro fù Carlo Finia hora viuente, e questi gl'applicorono varij, e diuersi medicamenti per tutto il tempo di detta Infermità, mà li medicamenti non li gionorno, e più tosto li fecero crescere il male, e li detti discensi li veniuano con più rigore, e furore, e si ridusse à segno, che quando li veniua il discenso, appena bastauano trè, ò quatto persone à tenerlo, per il grand'empito, con cui l'assaliua il male, & in fine poi di detto moto restaua così estenuato, & abbattuto, che faceua le pose, come volesse allora spirar l'anima, il che osseruato da detti Medici, che niun medicamento li giouana, mà più tosto noceua, diedero per disperato detto male, & abbandonorno la cura, dicendo, che poteua facilmente morire in vno di detti moti repentinamente, e che fussimo stati attenti à farlo star sempre vnito con Dio, e nel mentre il detto Liborio staua in tal stato di disperata salute, vn giorno venne in nostra casa il Padre Sagrestano della Cappella di detto B. Giacomo chiamato Frà Ludouico d'Auersa à ritrouare il Sig. Placido Auellone mio fratello, quale patrocinaua, come Auuocato vna Causa di detto Beato Giacomo, & hauendolo ritrouato nella stanza dello Studio, che staua attualmente studiando per la detta Causa di detto Beato, portò la congiuntura, che con detto Sig. Placido mio fratello vi si ritrouaua anco il detto Liborio, al quale assalì il discenso suderto con tal' impeto, che il detto Padre Sagrestano suppose, che douesse allora spirare l'Anima, e perciò voleua darli l'assolutione, mà perche il detto Sig. Placido sapeua, che ciò era solito, disse al detto Padre Sagrestano, che non temesse, e lo trattenne, e li raccontò tutta la serie dell'Infirmità di detto Liborio, il che sentito da detto Padre Sagrestano con gran compassione suggerì al detto Sig. Placido, che l'hauesse raccomandato all'Intercessione di detto Beato Giacomo, e che stando per aprirsi frà pochi giorni la Cassa del detto Beato, ce l'hauesse mandato, perche l'hauerebbe auuisato il giorno determinato, e l'ora che speraua, che il detto Beato gl'hauerebbe fatta la gratia in ricompensa delle fatighe, che il detto Dottor Placido faceua gratis, e per carità in seruitio della Causa di detto B. Giacomo, e tutto questo discorso, e successo me lo raccontò poi il detto Sig. Placido mio fratello, e Decio Caualiero Gentilhuomo di nostra casa, che vi si ritrouò presente, perche assisteua alla persona di detto Liborio, e giunto in tempo, che doueua aprirsi detta Cassa, ne mandò il detto Padre Sagrestano l'auuiso, per il che mandassimo il detto Liborio accompagnato con detto Decio in detta Cappella di detto Beato Giacomo, e questo fù doppo, che al detto Liborio poco prima li era pigliato il discenso per non metterlo à pericolo di cadere per la strada, benche il viaggio fusse vicino, mentre la nostra casa staua ancora all'incontro la detta Chiesa di Santa Maria della Noua, e giunti il detto Liborio, e Decio nella detta Cappella del Beato Giacomo, doppo qualche tempo se ne tornorno in casa, e ci raccontorno, che haueuano ritrouato la Cassa di detto Beato Giacomo aperta senza li Cristalli auanti, e che il detto Padre Sa-

§. 34. Inuocatio Beati.

Sagrestano, che vi si trouò presente, fè salire il detto Liborio sopra l'Altare, doue stà detta Càssa, e lo pose con la Testa sopra il Corpo di detto Beato, e che à tale atto il detto Liborio si sentì vn arricciamento, e come rremore per tutta la sua persona, dal che concepì speranza di riceuere la gratia, mentre li parue vna cosa insolita, e con diuotione grande baciò le mani di detto Beato, e li disse Beato Giacomo, se hò da esser buono fatemi la gratia, altrimente fatemi morire, doppo di che stando noi sù l'auuertenza, se li repeteßero detti discenzi, osseruassimo, che non li vennero più per tutto lo spatio, che soprauisse à detta Infermità, che furno da sei anni in circa, e frà questo tempo stiede sempre libero da detto male, come se mai ne hauesse patito, il che noi tutti lo stimassimo vn'euidente Miracolo di detto Beato Giacomo, e così è stato stimato sempre in Casa nostra fino al tempo d'hoggi, e così anco fù stimato da detti Medici, & Io queste cose le sò, come sua sorella, e ben informata, e che habitauamo tutti in vna casa, & allora Io ero d'età d'anni 22. in circa.

§. 35. Sanatio perfecta *De visu.*

§. 36. Superuixit fera sex annos immunis ab hoc morbo.

Nonum Miraculum Instantaneæ Sanationis Victoriæ Sannellæ ab ariditate, attractione, & Stupiditate Brahij Sinistri, & Manus, ob apoplexiam, siue veram, & perfectam Paralysim.

Nolite tangere Christos meos, inquit *Psalmista Psalm.* 104. Hinc Pueri illi improperantes Eliseo, caluitiem statim à Beluis deuorati fuerunt; vt habetur 4. *Reg. cap.* 2. *nu.* 24. Pari modo Victoria Sannella Caputaquen. Diœcesis, incauta Iuuenis cũ narrari audisset, quod quando Beato Iacobo detrahitur Vetus Vestimentum ad conficiendum Bireta, & Breuia pro infirmis, nouumque imponitur, tunc iussu Sanctæ obedientiæ eleuare solet Brachia, vt facilius expoliari possit, ipsa nil credidit, imo narrationem hanc accepit in derisum manumque per iocum eleuans, palam iterare ausa fuit = *Alza le Braccia Beato Giacomo* = itaut pluries ab Affinibus reprehensa, & improperata fuerit, tanquam hæretica: verum ab hac derisione non desistens, citò sui erroris grauissimas pœnas luit; Nam tacta de repente fuit perfecta Paralysi in Brachio Sinistro, quod cum totali amissione sensus & motus adhæsit Pectori, nec amplius durante morbo moueri potuit; Duo Medici, quorum alter Frater dictæ Victoriæ, alter Affinis, pluribus Medicamentis, & præcipuè exsiccantibus diù eam curarunt, sed frustrà: accessit ita-

que Tertius, pluraque alia adhibuit remedia, tàm interna, quam localia, sed pariter infructuosè; itaut cura fuerit omninò desperata, & morbus iudicatus incurabilis: quia, vt iste Medicus pronunciauit, tale ei inest Ingenium, vt si intra decem dies non resoluitur, amplius vinci, & expugnari non possit; fortassè quia venenum illud (quod Neoterici Glaciale vocant) seù coagulus obstruens viam spiritibus, quacumque parte defluat, paulatim lapidescit, nullisque amplius humanis remedijs solui potest. Sic ista igitur Patiens steterit per sex Menses, nempè à Nouembri 1686. ad Iunium 1687., quibus elapsis, à pluribus persuasa vt fidem haberet in intercessione, & clementia Beati, pœnitentia ducta proposuit confiteri hunc errorem Incredulitatis, & derisionis, & ad Patrocinium Beati recurrere, & de facto confessa, refectaque Sanctissima Eucharistia, accessit ad Templum Diui Francisci eius Patrię, & Guardianus dictæ Ecclesiæ, & Conuentus applicauit ad Brachium d. Victoriæ Biretum Beati Iacobi confectum ex Vestibus, quæ eius Corpus cooperuerant; Intremuit de repente Brachium, olim absque sensu, & motu; quamobrem Guardianus plenus spe, atque fiducia, ei persuasit, vt personaliter accederet ad Ciuitatem Neapolis, & visitaret Cappellam Beati, sperans, quod ibi pristinam integrè recuperatùra foret salutem, cuius præludia in dicto repentino tremore iam præsenserat. Octo igitur post dies se contulit ad Ciuitatem Neapolis, & vna cum eius Fratre, & Cognata in dicta Ciuitate existentibus, accessit ad Cappellam Beati, vbi confessa, instetit vt aperiretur Vrna, in qua reconditum iacet Sacrum illius Corpus; tunc verò vnus ex Patribus Sancti Francisci de Obseruantia, qui eam confessus fuerat experiri voluit, an verè Brachium esset attractum, & motu, ac sensu destitutum, ideoque violenter illud mouere conatus fuit, sed frustra, nam tenaciter adhæsit Pectori, & Sacrista respondit, quod illicò impossibile erat, quod ei aperiretur Vrna, forsitan quia tunc conuocari non poterant quatuor Custodes, pœnes quos illius Claues existunt; rediit itaque Victoria sequenti die cum solita comitiua ad Cappellam Beati, & iterum confessa, & assumpta Sanctissima Eucharistia supplicauit, vt remoueretur Cortina, quæ operit Cristallum illius Vrnæ, vt contemplari posse eius Sacrũ Corpus. quo obtento ipsa ascendit super Altare, amplexaque dictam Vrnam magna cum fide, & deuotione implorare cœpit intercessionem Beati; interim verò, dum in præces, & lacrymas insimul fundebatur, Cantatæ fuerunt Letaniæ, & dum dicebatur = *Sancta Maria* = sensit per Brachium excurrere quemdam humorem frigidissimum tanquam gelu; terminatis verò Letanijs vix intonato Versiculo = *Beate Iacobe era pro ea* = clamare cœpit = *Gratia Gratia* = & præsentibus circumstantibus in eodem instanti liberè mouit Brachium sinistrum, & ex eo exiuit ingens sudor, ita vt Guttæ caderent per Terram, manumque aperuit, quæ clausa steterat à principio Morbi, vsque ad illud momentum, & ex ea, iam prædicto sudore madefacta, magnus exhalauit fœtor, eademque manu Victoria, (quæ de huiusmodi Incurabili, & desperato Morbo, tam insignem reportauerat Victoriam) detraxit ab alia annulum cum Adamante, & ex auricu-

riculis annulos aureos, omneſque in ſignum gratitudinis depoſuit in Altari eiuſdem Beati; fuit deindè cantatus Hymnus = *Te Deum laudamus* = cum pulſatione Campanarum, ipſaque ſemper vſque adhuc bene ſe habuit, & omnes, qui notitiam habebant morbi, & poſteà viderunt Brachium liberum, & ſanum, reputarunt hoc eſſe Miraculum patratum ad Interceſſionem Beati; in cuius recognitionem ipſa geſtauit per integrum annum Habitum Religioſum Franciſcanorum, & durante d. tempore viſitauit qualibet Hebdomada Cappellam Beati, & ibi ſæpè Sacramenta ſumpſit, & ſingulis vicibus tribuit Elemoſinam pro celebratione vnius Miſſæ, ſemperque continuauit deuotionem erga ipſum, deque hoc Miraculo factum fuit publicum Inſtrumentum per manus Notarij, quod nouiter productum fuit, & datur in præſenti *Summ.Num.*1.

Probatio primi extremi cum Inuocatione nominis Beati ſatis conſtare videtur ex depoſitione eiuſdem Victoriæ emiſſa in prædicto Inſtrumento, & deindè repetita in eius formali examine, de quo in *Summ.Num.*2., vbi eſt aduertendum, quod ipſa præ pudore diſſimulauit, cauſam ſui morbi fuiſſe deriſionem Serui Dei, quam in præcitato Inſtrumento per extenſum, & indiuidualiter narrauerat, & de qua depoſuerunt, etiam Frater, ac Soror, & Medicus, qui ſunt *Teſtes* 28., 29., & 37., cum quibus concordat etiam Sextus circà hanc particularitatem.

Dantur etiam ad maiorem probationem huius Miraculi, tres alij Teſtes de viſu, tam quoad morbum, quàm etiam quoad recuperatam ſalutem in eo inſtanti, quo implorabatur Patrocinium Beati, nempè XVIII. XIX., & XXVIII. *dicto Summ.Num.*3.

Et quamuis numerus duorum dumtaxàt Teſtium ſit ſufficientiſſimus ad probandum quodcumque Miraculum *Cap. in omni, Cap. licet de Teſtib. Gabriel.de Teſtib. concluſ.*2. *Cantilor. de Canonizat. Sanctor.cap.*18.*n.*3. *Matt. tract eudem part.*4. *cap.*17. *n.*2. *Franceſ. var. cap.*29. *num.*60. *Pignatell. conſult.* 182. *num.* 22. *tom.*10. Nec non eiuſdem inſtantaneitatem ex deductis per *Contilor. dicto cap.*18. *num.*3. *ad* 6.

Attamen prædictis Teſtibus addi poſſunt nonnulli alij, qui ſunt partim de viſu, & partim de auditu, nempè XIV. Religioſus Sancti Franciſci, qui vidit Victoriam cum prædicta læſione in Brachio, & manu, & tentauit illud mouere, ſed fruſtrà, eamque bis vidit accurrere ad Cappellam Beati, ſeque eius Patrocinio commendare; ſed quoad ſubſequutum Miraculum eſt tantum de auditu, quia ipſe tunc per ſonitum Campanæ vocatus ad Orationem Mentalem ſtatim diſceſſit ab eadem Cappella, redijtque ſolum poſt factum Miraculum, viditque Victoriam iam mouentem Brachium, & Manum, ac totaliter ſanaram.

Atque etiam addi poſſunt Teſtes XXIX., & XXXVII., Soror nempè eiuſdem Victoriæ, & Medicus, qui ſunt de viſu, circa Morbum, & circa recuperatam ſalutem; viderunt enim Brachium, & manum anteà immobilem, poſteà liberè moueri, ſed ſunt de auditu quoad acceſſum Victoriæ ad Vrnam Beati, & gratiam ibi receptam, quia eam non aſſociarunt ad Ciuitatem Neapolis. 13

Etenim non ex eo, quod prædicti duo Teſtes non deponant de vi-

ſu, quando Victoria acceſſit ad Cappellam, & inuocauit auxilium Beati, & recepit ſalutem, & XIV. eodem momento diſceſſerit à prędicta Cappella, eorum probationi aliquid detrahitur, itaùt minorem fidem mereantur, quam ſi eſſent in omnibus Teſtes de viſu; ſufficit enim, quod omnes teſtentur paulò anteà vidiſſe eius Brachium attractum, & poſteà ſanatum; quod tam breui tempore ſuccędere non poterat abſque Miraculo; ac proindè ipſi quoque, quoad actus inrermedios recipiendi ſunt, ac ſi eſſent in omnibus de viſu, vt docet *Contilor. de Canonizat, Sanctor. cap.*18. *num.*13., idemque tenuerunt *Auditores Rotæ in relatione Canonizationis Sancti Bonauenturæ part.* 2. *art.* 4. *in fin.*, *& Sanctæ Thereſiæ in* 6. *Miraculo poſt mortem verſ. de quo deponunt*, ibi = *Et huius Teſtis depoſitionem cenſuimus conteſtari cum præcedenti, nam quamuis non interfuiſſet in Eccleſia tempore recuperatæ ſalutis, & operati Miraculi, ſatis eſſe nobis viſum fuit, quod circa Infirmitatem, & tempus, quo durauit eſſet conteſtis cum primo, & dum vidit dictam Annam cum manu ſic contracta euntem ad Monaſterium cum Maria Rodriguez ad effectum audiendi Miſſam, & ſe comendandi Seruæ Dei Thereſiæ, & poſteà poſt ſpatium duarum horarum vidit Annam redeuntem à Monaſterio cum eadem manu ſana, & omninò libera à dicta Infirmitate, videtur ſatis probari dictum Miraculum, dùm in tam breui tempore infirmitas adeò grauis, & quæ durauerat per annum, non poterat medijs naturalibus curari* = Et ità pluribus adductis teſtatur etiam *Frances var. cap.*29. *n.*60., *& 61.*

Releuantia autem Miraculi reſultat non ſolùm ex qualitate Morbi de ſui natura curatu difficilis, qui cùm oriatur à materia fixa, obſtruente neruos, quotidiè magis, ob defectum influxus humoris, & ſpirituum, quibus impeditur tranſitus, & ingreſſus, coagulatur, imò lapideſcit, vt ſuperiùs probauimus, itaùt poſt decem dies reddatur omninò incurabilis; proùt teſtatus fuit tertius Medicus, cum quo omnes alij concordant, & probat *Pignatell. tom.*2. *conſult.*177. *num.*21., *& 22.*

Verùm etiam ex circumſtantia temporis quo ſalus obtenta fuit, ſcilicèt in eo inſtanti, quo implorabatur Patrocinium Beati; quod profecto Natura ſuis viribus operari non poterat; ideòque ſalus perneceſſe adſcribenda eſt Miraculo, cui omnes de hoc facto informati illud tribuerunt, ſed ſpecialiter tertius Medicus, qui pariter eſt tertius Teſtis, hic namque perpenſa Natura Morbi, eiuſque diuturnitate, ac inutilitate Medicamentorum fruſtrà adhibitorum, nec non ſalute incontinenti recuperata, eam declarauit omninò Miraculoſam, & ſuprà vires Naturæ; Medicis autem fides eſt adhibenda cùm Iudicium proferant, iuxtà principia Scientiæ, quam profitentur *Lezan. conſ.*1. *ſub num.*200. *Contilor. de Canonizat. cap.*18. *num.*12. vbi quod Medicorum Iudicio in Miraculorum relationibus ſemper adhibita fuit Fides.

Et huiuſmodi Sanatio reponenda eſt in ſecundo gradu, ſeù claſſe Miraculotum, proùt teſtatur *Pignatell. dicta conſult.* 177. *num.*52.

SVM-

SVMMARIVM Noni Miraculi,

Num. I. *Inſtrumentum publicum de inſtantanea Sanatione Victoriæ Sannellæ datum Ethno Ponenti.*

Inſtantaneæ Sanationis Victoriæ Sannellæ ab ariditate, attractione, & ſtupiditate Brachij ſiniſtri, & manus ob Apoplexiam, ſiue veram, & perfectam Paralyſim,

Product. per acta Notarij S. Congregationis die 7. Ianuarij 1702.

DIe vigeſimo quinto menſis Iunij 1687. Neapoll, & propriè intus Ven. Cappellam Glorioſi Beati Iacobi de Marca Anconitana erectam intus Ven. Eccleſiam S. Mariæ de Noua Ordinis Minorum Obſeruantium huius Ciuitatis ad preces &c, nobis &c. factas &c. pro parte Magnificæ Victoriæ Sannelli filiæ legitimæ, & naturalis Caroli Sannelli in Capillis de Terra Piſciottæ Prouinciæ Principati Citrà perſonaliter acceſſimus intus dictam Ven. Cappellam, & dum ibidem eſſemus, & ibi inuenta per nos dicta Magnifica Victoria in quadam Sede ſcdente circum circa occupata magnæ quantitatis Reuerendorum Patrum eiuſdem Ordinis, & Populi huius Ciuitatis, quæ ſponte aſſeruit coram nobis non vi, dolo &c, omnique meliori via &c, præſentibus dictis Reuerendis Patribus, & alijs Perſonis in loco prædicto ſiſtentibus in vulgari ſermone loquendo pro faciliori facti intelligentia videlicet,

Come hauerà da meſi otto in circa diſcorrendo eſſa Magnifica Vittoria in detta Terra di Piſciotta ſua Patria di diuerſe coſe miracoloſe con vna ſua vicina nomine Anna Tardia, la detta Anna introduſſe nel detto loro diſcorſo molti, e diuerſi Miracoli fatti da detto glorioſo Beato Giacomo, tanto à tempo, che viſſe, quanto doppo ſua morte, & ſignantèr diſſe ad eſſa Magnifica Vittoria, che nella funtione, in mutar la veſte, & habito al Glorioſo Corpo di detto Beato eſſendoli comandato da Superiori di detto Ordine ſotto pena di ſanta Obedienza, che alzaſſe il braccio, & il piede nel detto atto di ponerlo, e veſtirlo Il nuouo habito, iſcù veſte, eſſo Glorioſo Beato in ciò obediua, come foſſe ſtato viuente alzando, e calando li detti piedi, e mani, il che hauendo inteſo eſſa Magnifica Vittoria, e dando in ciò poco fede ſi poſe à ſcherzare con detta Anna, dicendo, alza il piede, & alza la mano, il quale ſcherzo eſſa Vittoria continuò in diuerſe occaſioni con diuerſe perſone per lo ſpatio d'vn meſe in circa, & ſignanter quando vedeua qualche Religioſo di detto Ordine, alla fine del quale meſe

meſe mentre giuſto al ſolito ſtaua così ſcherzando, miracoloſamente ſe li cioncò il braccio ſiniſtro, e ſe li chiuſe affatto la mano del medemo braccio, à ſegno che non potè quello più mouere, ne detta mano più aprire, e vedendoſi eſſa Magnifica Vittoria per la ſua poca Fede, e diſpreggio fatto à detto Glorioſo Beato peruenuta à tal ſegno per lo ſpatio di meſi ſette in circa per ottenere la gratia, e ſalute, haue hauuto ricorſo à diuerſi luoghi d'Immagini miracoloſe, & ſignantèr alli Reuerendi Padri di detto Ordine de Minori Oſſeruanti ſiſtentino in detta Terra di Piſciotta nel Venerabile Conuento di Santo Franceſco, e mentre iui al ſpeſſo preſiſtendo, & eſſendoli ſtata da detti Reuerendi Padri più volte con diuerſe Oratioui toccata la Berretta di detto Glorioſo Beato, vn giorno miracoloſamente moſſe il detto Braccio, & aprì la detta mano, e quello poi immediatamente tornò ſtroppio, e cioncò con la ſteſſa mano ſerrata, conforme al ſolito, onde li Reuerendi Padri di detto Venerabile Conuento conſultorono ad eſſa Magnifica Vittoria, che ſi fuſſe perſonalmente trasferita in queſta Città di Napoli à viſitare il Santo Corpo di d. Glorioſo Beato ſiſtente in queſta Venerabile Cappella, & iui contrita, confeſſata, e communicata haueſſe cercato, e chieſto perdono del diſpreggio fatto à detto Glorioſo Beato, che dal medeſimo hauerebbe ottenuto la gratia della ſua ſalute, per la quale cauſa li giorni paſſati eſſa Magnifica Vittoria ſi partì dalla detta ſua Patria aſſociata con il Magnifico Gaetano Sannelli ſuo Carnale Fratello, e preſero per detto viaggio la Feluca, ſeu Barca di Padrone Antonio Trama di detta Terra di Piſciotta, doue eſſendone gionte alli 18. del preſente meſe di Giugno ſe conferì con detto Magnifico Gaetano ſuo Fratello à viſitare, & intercedere la gratia à detto Glorioſo Beato, e di ciò ne fece inſtanza al Reuerendo Padre Fra Criſanto di Gaeta al preſente Sagriſtano della d. Venerabile Cappella di d. Glorioſo Beato ſupplicandolo humilmente, che li haueſſe fatta carità di ſcoprire ad eſſa Magnifica Vittoria il Santo Corpo di detto Glorioſo Beato, ſiſtente nella d. Venerabile Cappella; al che riſpoſe detto Reuer. Padre Sagriſtano, che per la celebratione delle Meſſe continue non poteua quella mattina farli la detta Carità, ma che s'haueſſe fatto auuedere appreſſo, che l'hauerebbe fatta la carità chieſtali, onde Lunedì mattino 23. del preſente meſe di Giugno di nuouo ſe conferì con d. Gaetano ſuo Fratello in detta Venerabile Cappella, e ſi confeſsò à d. Reuerendo Padre Sagriſtano, e doppo Communicata di nuouo fece le medeſime inſtanze à detto Reuerendo Padre Sagriſtano, il quale per l'impedimento delle dette Meſſe non potè farli la detta Carità. Onde di nuouo queſta mattina 25. del preſente meſe di Giugno eſſa Magnifica Vittoria s'è conferita aſſociata con d. Gaetano ſuo Fratello in detta Venerabile Cappella, & eſſendoſi di nuouo Confeſſata à d. Reuerendo Padre Sagriſtano, e doppo Communicata in detta Venerabile Cappella hauendo fatto le medeme inſtanze à d. Reuerendo Padre Sagriſtano, quello con ogni Carità hauendo lumate le Torcie, ſcouerto il d. Glorioſo

San-

Santo Corpo, cantata l'Antifona, e detto la Litania con alcuni Padri di detto Ordine, & essa Magnifica Vittoria prostrata auanti del d. Santo Corpo di d. Glorioso Beato con pentimento chiedendoli la detta Gratia, quella publicamente, immediatamente hane ottenuta, presenti di molti Padri, e Persone, quì concorse per detto effetto, & signantèr presente il Reuerendo Don Horatio d'Arena della Città di Scilla, il Reuerendo Don Vincenzo Tramontano della Terra di Sinopoli, il Dottor Paolo Ferrante, il Magnifico Domenico Aluino, il Sign. Gaetano Sannelli Fratello di detta Vittoria, Frà Marcellino di Medugno Laico di detto Ordine, & altre persone, conforme quì presente li detti Reuerendi Don Horatio, Don Vincenzo, Dottor Paolo, Domenico, Sig. Gaetano, e Frà Marcellino dichiarano in presenza nostra haoerno proprijs Oculis visto il d. Miracolo, essendo rimasto à detta Vittoria il detto braccio cionco, e prima inhabile ad esercirarse, & al presente sano, e saluo senza nessuna lesione; come era prima d'esserli cionco, conforme in presenza nostra quello muoue, & esercita à pari della destra sua mano, rendendo del tutto gratie infinite à sua Diuina Maestà Primo Motore, & Autore di tutte le cose, che per mezzo del detto Glorioso Beato, come indegna peccatrice, & olim dispreggiatrice delli suoi Santi Miracoli, à maggior sua confusione haue ottenuta la sudetta gratia, per il quale publico Miracolo tutti li Reuerendi Padri di detto Real Conuento, che questa mattina vi si sono ritrouati presenti, & altri concorsi à vedere il Miracolo predetto in sua persona, genuflessi hanno cantato alta, & intelligibili voce il *Te Deum laudamus*, & altre Sante Orationi &c.

De quibus omnibus sic peractis &c. præfata Magnifica Vittoria coràm Multis RR. PP. dicti Realis Monasterij Sanctæ Mariæ de Noua d. Ordinis Minorum Obseruantium, multisque alijs personis in Miraculo prædicto concurrentibus statim requisiuit nos &c. quod de prædictis omnibus publicum conficere deberemus Actum &c. vndè &c.

Præsentibus &c.

Extracta est præsens Copia ab Actis mei Notarij Philippi Motuilli de Neapoli, cum quibus facta collatione concordat meliori semper salua, & in fidem signaui requisitus.

Loco † Signi.

Fidem facio Ego D. Nicolaus Donatus de Leo de Neapoli publicus, & Apostolica Authoritate Notarius in Archiuio Romanæ Curiæ ascriptus, qualitèr supradictum Actum publicum fuit autenticata propriæ manus supradicti Notarij Philippi Motuilli de Neapoli vna cum ejus signo, & in fidem &c. signaui requisitus. Neapoli die trigesima mensis Iulij 1687.

Ego Don Nicolaus Donatus de Leo Notarius Apostolicus.

Loco † Signi.

Nos Laurentius Casonus Dei, & Apostolicæ Sedis gratia Archiepisco-

piſcopus Cæſareæ, & in Regno Neapolitano Nuncius Apoſtolicus, & Collector Generalis.

Vniuerſis &c. notum facimus &c. ſupradictum D. Nicolaum Donatum de Leo de Neapoli de præmiſſis rogatum, eſſe Notarium publicum Apoſtolicum, & fide dignum, & talem qualem ſe facit, ſcripturiſque ſuis tàm publicis, quàm ſimilibus in Iudicio, & extrà ſempèr adhibitam fuiſſe, & de præſenti indubiam adhiberi fidem, in quorum &c. Datum Neapoli ex Palatio Apoſtol: Nunciaturæ hac die 26. menſis Octobr: 1691.

Marcus Antonius Catalutius Magiſter Actorum &c,

Loco † Sigilli.

Productio; Præſens Copia extracta ex publico Inſtrumento in Actis producto die 7. Ianuarij 1702. factis cum eo per me infraſcriptum fideli, ac diligenti collatione cum eodem concordare inueni, & concordat, de quo fidem facio, ſalua ſempèr &c. in fidem &c. hac eadem ſupradicta die 7. Ianuarij 1702.

Teſtis 17. Ita eſt Iacobus Saſſus Sac. Rit. Congregationis Not. Cancell. & Archiniſta &c.

Num. 2.

Depoſitio eiuſdem Victoriæ Sannellæ; *XVII. Teſtis Victoria Sannelli Terra Piſciotta ætatis ſuæ annorum 34: Proc. fol. 484. à ter.*

Iuxtà X. Interrogatorium Proc. fol. 489.

Reſpondit. Io sò per fama publica tanto nella mia Terra di Piſciotta, come in Nola, & in queſta Città di Napoli, che il Beato Giacomo della Marca habbia operato gran quantità di Gratie, e Miracoli, e per Miracolo intendo vna Gratia grande, che per via humana non ſi può ottenere, e per Gratia vna vn poco meno, mà ambedue operate dalli Santi per volontà di Dio, ne sò darne altra differenza, e delli Miracoli del Beato Giacomo, sò, che in perſona mia da anni tredici in circa, ritrouandomi Io in detta Terra di Piſciotta ſana, e ſalua vn giorno, mentre andai à letto la ſera con perfetta ſalute, la notte iſteſſa trè hore auanti giorno mi calò vna goccia nel Braccio ſiniſtro, che tutto mi raffreddò, à ſegno, che pareua vn giaccio, e per detto detto Braccio il ſenſo, & il moto, e reſtò così attaccato al mio petto, che non ci poteua fare moto veruno, ne lo poteua ſtaccare, per il che nell' iſteſs' hora accortami, che foſſe goccia, perche Io all' ora ero di 18. anni in circa, temendo di peggio chiamai aggiuto, e venne mia Madre, e mia Sorella chiamata Lucretia, & altre genti di mia Caſa, e furono chiamati li Medici, quali furono dui di detta Terra di Piſciotta, vno di detti Medici era mio Fratello carnale chiamato Andrea Sannelli, che faceua Caſa aperta con ſua Moglie, e l'altro Medico chiamato Antonio Zampini mio Parente, li quali hora ſono defonti, e detti Medici mi oſſeruorono, e differo, che era Goccia, che era calata à detto mio Braccio, e mi applicorono molti medicamenti purganti, & eſteriori continuamente per giorni, e meſi venendo ogni dì alla mia cura; E perche con li medicamenti ſudetti non arriuauano à farmi guarire, ò meglioràre, fecimo chiamare vn Medico di Salerno chiamato Matteo, del quale non sò il Cognome, e credo, che ſia viuo, e que-

§. 1.

In ætate annorum 18. tacta fuit Apoplexia in Brachio ſiniſtro, & amiſit ſenſum, & motum.

e questo anco vnitamente con gl'altri ordinorono altri medicamenti per bocca, & esterni, quali Io presi, e respectiuè si fecero, ma la cura non riuscì, perche Io restai cionca, & attratta con detto Braccio, conforme era prima, e li detti Medici diedero la detta mia cura per disperata, & essendo passati mesi sei in circa, che Io stiedi così cionca, & attratta di detto mio braccio sinistro; Vn giorno detta Lucretia mia sorella mi disse; Vittoria, già che li Medici, e medicamenti non ti hanno giouato à cosa alcuna, raccomandateui al Beato Giacomo della Marca che sarà facile, che vi liberi da questa attrattione, e cionchia del braccio; mentre il detto Beato, benche morto, da tanti anni quando se li muta l'Abito vecchio per ponersi il nouo per servirsi di detto Abito vecchio per farne Berrettini, e breuetti da dare all'Infermi, il Corpo di detto Beato si fà alzare le braccia, e che alle voci del Guardiano del Conuento di Santa Maria della Noua, doue stà il suo Corpo, che si dice per obbedienza Beato Giacomo alza le braccia, & il detto Beato obbedisce, e se le fà alzare, il che non credendo Io, non diedi fede alle parole di detta mia sorella, ma più presto le presi in burla, e derisione, da che detta mia sorella se ne scandalizò, e mi riprese chiamandomi Eretica, che Io non voleua credere alle deuotioni de Santi, & Io non poteua soffrire più quello stato di cionchia, & alle replicare reprensioni, che mi faceua detta mia sorella, Genti di mia casa, e le vicine, che non voleuo credere alle deuotioni di detto Beato Giacomo, e me ne burlauo. Ritornata in me stessa pentita dell' errore suderto determinai di Confessarmene, e ricorrere à i Santi, specialmente all' intercessione di detto Beato Giacomo, & in fatti vn giorno andai à raccomandarmi alla Madonna Santissima in vna sua Chiesa diuota distante dalla detta Terra dj Pisciotta sotto il titolo della Madonna del Monte, e ritornara da detta diuotione vedendo, che ancora persisteua il braccio sinistro con la medema arrrartione, e cionchia, detta Lucretia mia sorella di nuouo mi persuase d'andare nella Chiesa di San Francesco di detta mia Patria dè Padri Zoccolanri, conforme andassimo accompagnate da altre Parenti, e vicini, e gionti à detta Chiesa di nuouo, Io pentita dell'errore sudetto, mi confessai, e Communicai, e raccontai al Padre Guardiano di detto Conuento ora defonto tutto il fatto, e che Io mi era beffata in sentir dire, che il Beato Giacomo alzaua le braccia, per il che detto Padre Guardiano mi disse, che teneua vn Berrettino fatto delle vesti, che haueua ricoperto in Napoli il Corpo di detto Beato, e che se Io mi ci raccomandauo con diuotione, me l' hauerebbe applicato sopra il detto mio braccio attratto, & Io dando nuoui segni di fede al detto Beato, il detto Padre Guardiano applicò detto Berrettino di detto Beato Giacomo al mio braccio, essendo prima andato à pigliarlo, e subito, che applicò detto Berrettino sopra detto mio braccio, quale stana immobile, e senza senzo, cominciò subito à tremare detto mio braccio, quale moto di tremare durante la detta cionchia mai l'haueua fatto detto mio braccio, e ciò cagionò tanto à me, quanto à turti i Circostanti gran merauiglia, e precisamente al detto P. Guardiano,

§. 2.
Assumpsit vana medicamenta interna, & exterua sub regimine trium Medicorum.

§. 3.
Et nihilominùs remansit attracta,

§. 4.
Suasa fuit ad recurrendum ad Intercessionem Beati, & ei narrabatur, quod Beatus in virtute S. Obedientiæ, dum vestebatur, eleuabat Bracchium.

§. 4.
Ipsa incredula cœpit deridere verba eius Sororis.

§. 6.
Quæ eam vocauit Hæreticam.

§. 7.
In se reuersa determinauit veniam petere suorum peccatorum, & recurrere ad Intercessionem Sanctorum.

il quale mi disse, figlia già conosco da questo segno del Trę-
more del tuo braccio, che il Beato Giacomo può essere, che
ti voglia impetrare la gratia, perciò ti consulto, che ve ne an-
diate in Napoli, doue stà il suo Corpo per chiedere di persona
la gratia, & il perdono del vostro errore al detto Beato, & Io
perche hebbi fede alle parole del detto Padre Guardiano, che
si chiamaua Frate Antonio, & era stimato communemente per
vn grand'huomo da bene, e per il bisogno, che teneuo di recu-
perare detto mio braccio, subito determinai di venire in Na-
poli, e sette, ò otto giorni dòppo presi vna filucca assieme con
detto Gaetano mio fratello, ci portassimo in Napoli in Casa
di vna mia cugnata hora defonta chiamata Claudia, però in-
sbarcare dalla filucca la mattina presi vna sedia portatile, mi
portai dal detto Beato Giacomo, e ciò fù nel mese di Giugno,
doue Io arriuata, mi raccomandai con grandissima deuotione
al detto Beato, e poi me ne andai in detta Casa di mia cugna-
ta, da doue la mattina seguente vnitamente con detto mio fra-
tello andassimo di nuouo nella Cappella di detto Beato, & iui
mi confessai, e pregai con grandissima istanza il Padre Sagre-
stano di detta Cappella, che mi hauesse aperto la Cassa di det-
to Beato per impetrare la gratia di detta attrattione, e cionchia
del mio braccio, e raccontai al medesimo il fatto come succes-
se, & anco al Padre, che mi confessò di detta Religione, che
non sò, come si chiama, il quale Padre, che mi confessò, volse
fare la proua, se lo veramente era cionca di detto braccio,
presa licenza da detto mio fratello mi afferrò il mio braccio,
che staua attaccato al mio petto, e fortemente lo tirò strappan-
dolo, mà il detto braccio non si moueua, & à quella forza di
tirare, seù di staccare il braccio, Il braccio non cedeua, mà con
il braccio si moueua anco la mia persona, però il detto Padre
Sagrestano mi disse, che non era possibile scoprirsi per allora
detta Cassa, onde Io raccomandandomi di nuouo al detto Bea-
to mi partij afflitta con proposito di tornarci il giorno segien-
te, si come feci, e gionta in detta Cappella mi riconeiliai di
nuouo in detta Cappella, e mi communicai, e con maggiori
istanze feci chiamare il Padre Guardiano di detto Conuento,
il quale venuto lo pregai, che mi hauesse fatto la carità di fare
scoprire il Corpo di detto Beato Giacomo per impetrargli la
gratia in vn sì graue mio bisogno, & in fatti detto Padre Guar-
diano fece scoprire la detta Cassa con fare alzare la cortina,
che copre il Cristallo di detta Cassa, quale scouerta Io salij so-
pra l'Altare di detto Beato Giacomo con gran lagrime, e diuo-
tioni m'appoggiai alla detta Cassa, e viddi la sua Testa, mani,
e piedi, che hò detto di sopra, e perche haueuo pregato il
detto Padre Guardiano, & altri Padri, che stauano presenti,
che haueßero detto le Litanie per me, allora medesima, che Io
staua appoggiata à detta Cassa genuflessa raccomandandomi à
detto Beato Giacomo, il Padre Sagrestano di detta Cappella
con il suo compagno cominciorono le Litanie della Vergine
Santissima, e nel mentre cominciorono à dire Santa Maria.
Io mi sentij calare per il detto braccio attratto vna cosa, come
di gelo, ò giaccio freddissimo, e proseguendosi tutte le dette

Lita-

§. 8. Determinatio petendi Ciuitatē Neapolis ad postulandam gratiā ad Corpus Beati.

§. 9. Accessus ad Sepulchrum Beati.

§. 10. Experientia facta super attractione.

§. 11. Preces factæ ad inuocationem Intercessionis Beati.

Litanie fino al fine, si disse, & Inuocò il detto Beato Giacomo con le parole precise *Beate Iacobe ora pro ea*, appena finite dette parole aprij, e spalancai tutte due le mie braccia, e gridai, Gratia, Gratia, hò hauuto la gratia, e mossi, e giocai il detto mio braccio sinistro più volte à vista di tutti apposta per accertarmi, se haueuo hauuto la gratia perfettamente, e tra tanto per detto mio braccio sinistro, e sua mano vsci vn sudore cosi grande, che le goccie scorreuano à basso, & Io mi accorsi, che tutto detto mio braccio, e mano erano bagnate dal detto sudore, e la detta mano, che era stata tanto tempo serrata, scaturiua vna puzza brutta, & Io la sentiuo perche si aprì, & Io la giocauo à mio arbitrio, e con l'istessa mano guarita presi vn anello, che Io teneuo nella mano dritta con vn Diamante, e dui anelletti d'oro ancora, che pendeuano dalle mie orecchie, e li lasciai à detto Beato Giacomo sopra detto Altare in rendimento di gratia, e gratia sudetta, conforme viddero tutti, che mi stauano vicino, e poi venne vna gran quantità de'Padri di detto conuento alla fama che si sparse subito di detto Miracolo, e cantorno il Te Deum in detta Cappella, e sonorno le Campane à gloria, e d'allora sin'hoggi sono stata bene sempre di detto mio braccio, e mano sinistra senza male veruno, e l'hò esercitati, & esercito, conforme mai vi fusse stata la goccia, & Io in questa Sanatione la stimai, conforme l'hò stimata continuamente, e la stimo hoggi Miracolo di detto Beato Giacomo, perche fù in vn instante, & in tempo, che mi raccomandauo al detto Beato Giacomo con gran fede, e perche quando nelle Litanie s'inuocò il Beato Giacomo, conforme hò detto allora Io guarij perfettamente, & apersi le braccia, e le mani in segno della riceuuta gratia, e tanto dalle genti di mia Casa, come da altri circostanti, che ei concorsero, fù stimato Miracolo di detto Beato Giacomo, e tanto più Io lo stimai tale, perche li Medici haueuano dato la mia cura per Incurabile, & Io anco per altro atto di gratitudine, e rendimento di gratie per vn anno continuo andai vestita di lana del colore dell'Abito di detto Beato Giacomo, e per tutto quell'anno, che stiedi in Napoli ogni otto giorni andauo in detta Chiesa, seù sua Cappella à confessarmi, e communicarmi con lasciarei vna Messa di elemosine, e sempre hò continuata la diuotione verso detto Beato Giacomo.

§. 12. Sanatio instantanea dum dicebatur Antiphona Beate Iacobe ora pro ea.

§. 13. Fuit cantatus Imnus Te Deum, & sonatæ campanæ.

§. 14. Et semper vsque ad huc bene se habuit.

§. 15. Et reputat hoc Miraculum Beati, & in instanti factũ fuit.

Testis 8.

XVIII. Testis Marcellinus à Medugno Ord. Min. Obser. S. Francisci de Terra Medugni ætatis suæ annorum 66. Processs. fol. 588. à t.

Iuxtà X. Interrogatorium Proc. fol. 593. ter.

Num. 3. *Depositiones Testium de visu tam quoad morbum, quam etiã quoad recuperatam salutem in eo instanti quo implorabatur Patrocinium Beati.*

Respondit: Mi ricordo in particolare, che essendo venuto tredici anni sono in circa nella Chiesa di detto Beato Giacomo vna donna della Terra di Piscciotto Diocesi di Capaccio, che hò inteso dire chiamarsi Vittoria Sannella in quell'anno proprio, che Io ero sottosacristano di detta Cappella, quale Vittoria venne cionca, & attratta d'vn braccio, che non lo poteua muouere, e lo teneua attaccato al petto si come Io viddi, e voleua vedere scoperto detto B. Giacomo per domandarli la gratia della

Subsacrista Cappellæ Beati.

De viſu, & de facto proprio.

della ſalute di detto ſuo braccio cionco, e parlò con me, che ero preſente in detta Cappella, & Io li riſpoſi, che all'hora ſi diceuano le Meſſe, e che haueſſi hauuto pacienza fino, che finiuano, e finite dette Meſſe per conſolarla, il Padre Sagreſtano di quel tempo chiamato frà Chriſanto di Gaeta, ſcoprì la Caſſa di d. Beato, e fece ſalire con vna ſedia di paglia d. Vittoria Sannelli ſopra l'Altare di d. Beato Giacomo, quale Virtoria ſtando appoggiata alla Caſſa di d. Beato mentre il d. Padre Sagreſtano diceua la Litania della Beatiſſima Vergine, & Io con altri circoſtanti reſpondeuamo per impetrarle la gratia ſudetta viddi, che d. Virtoria trà poco tempo aprì ambedue le ſue braccia, & inteſi che ad alta voce diſſe gratia, gratia, già hò riceuuto la gratia, e giocò le ſue braccia più volte aprendole, come ſe non haueſſe hauuto mai attrattione, ò infermità nel braccio, che prima era attratto, il che caggionò à me vna gran tenerezza, e ſtupore per hauere viſto vn Miracolo così pateute, mentre poco prima di cominciare d. Litanie, d. Vittoria ſtaua col braccio attratto, che non lo poteua diſtaccare dal petto attaccata à d. Caſſa, e poi immediatamente nel fine di dette Litanie viddi ancora la detta Vittoria, che aprì, e ſpalancò le braccia con gran empito come hò detto, e fù tanta la mia tenerezza, che proruppi in gran pianto, e per la merauiglia pianſe anco il d. Padre Sagreſtano, & il fratello di d. Vittoria, che ſi trouò anco iui preſente, e la d. Vittoria anco pianſe per la gran conſolatione ſentita per la ricuperata ſalute del braccio, onde Io moſſo da tal merauiglia andai ſubito à chiamare il Padre Fra Leonardo di Napoli all'ora Guardiano di d. Conuento della Noua, il quale venne vnitamente con tutti gl'altri frati del d. Conuento in detta Cappella, & hauendo ſentito il racconto miracoloſo di tal fatto per bocca di d. Vittoria, e di d. Padre Sagreſtano, e mia, e del frarello di detta Vittoria, e che tutti ſtimaſſimo tal libetatione Miracolo di d. Beato Giacomo, feci ſubito in rendimento di gratie cantare il Te Deum Laudamus à ſuono di Campana in d. Cappella, e nel medemo tempo ſi mandò à chiamare il Notaro, che ſtana di Curia ſotto d. Conuento, del quale non mi ricordo il nome, quale venuto nella Sagreſtia di d. Cappella, ne fece atto publico doppò di che la d. Vittoria ſe ne andò tutta allegra vnitamente con d. ſuo fratello, e ſtiede d. Vittoria per vn anno in circa in queſta Città di Napoli, nel qual tempo veniua quaſi ogn' otto giorni à confeſſarſi, e communicarſi in d. Cappella, & Io la vedeuo ſpeſſo veſtita con l'abito votiuo di d. Beato, quale ſi poſe doppo ſucceſſo d. Miracolo.

Teſtis 19.

19. *Teſtis Criſanto à Caieta Sacerdos Profeſſus Ord. Min. Obſer. Sancti Franciſci Neapoli commorans ætatis ſuę annorum 61. Proc. fol. 604.*

Iuxtà 11. Interrogatorium Proc. fol. 610.

Sacriſta Cappella Beati.

Reſpondit. In partieolare Io mi ricordo, che nel tempo fui Sagreſtano di detta Cappella del detto Beato Giacomo, e proprio nell'anno 1687., ò circa nel meſe di Giugno di detto anno venne nella detta Cappella vna mattina vna Donna, che poi ſeppi chiamarſi Vittoria Sannelli perſona ciuile della Terra di Piſciotti del

ti del Regno di Napoli quale mi disse, che staua cionca, & attratta d'vn braccio sinistro, e che perciò era venuta à raccomandarsi al detto Beato Giacomo per impetrarne la gratia della sua sanatione, e che lo voleua vedere scouerto, e perche non ci era tempo di fare tal funtione se ne andò, e poi ritornò vn'altra mattina, e credo che fusse ò la prima, ò seconda giornata doppo, che venne in detta Cappella, & Io, che stauo à sedere nel Confessionale di detta Cappella, venne da me detta Vittoria à Confessarsi, e doppo confessata si communicò nell'Altare di detto Beato Giacomo, e fè instanza di nouo, che se li scoprisse il Corpo di detto Beato per pregarli la gratia della sanatione del detto suo braccio sinistro attratto, & Io li dissi, che all'ora si stauano dicendo le Messe, e che non era tempo, e se però voleua aspettare fin tanto, che si finissero tutte le Messe haueresi procurato di darli tal consolatione, per il che volse trattenersi fin tanto, che si fussero dette tutte le messe, nel qual tempo mentre aspettaua, che si finissero le Messe, Io li domandai, come fusse incorsa nella detta attrattione, ò cionchia di detto suo braccio, e mi rispose, raccontandomi tutto il successo, che ella trouandosi nella detta Terra di Pisciotta sua Patria sei mesi prima in circa haueua inteso da vna Donna, che quando si mutaua al detto Beato Giacomo l'habito, li diceuano li Padri, Beato Giacomo alza il braccio per Santa obedienza, e che essa burlandosi di ciò disse, il Beato Giacomo è motto, e vuole alzare le braccia, e che hauendo visto vn Cercante dell'Ordine mio ella hauesse detto, questi sono li Cercanti del Beato Giacomo, al quale se li dice alza le braccia, & alza; e che di ciò se ne beffò di nouo, e queste beffe le faceua dentro la sua Casa, e che la Sorella sua Giesuita hauendo intese le beffe, che si faceua detta Vittoria del Beato Giacomo, l'haueste detto: Tu ti burli del Beato Giacomo, tù sei eretica, e che in quel tempo li calò vna goccia nel braccio sinistro, e cioncò in tal maniera, che non lo poteua muouere dal petto, e che le genti di sua Casa la riprendeuano delle beffe, che si haueua fatto di detto Beato Giacomo, e li diceuano, che in castigo Iddio Benedetto li haueua mandato la detta cionchia, e mi disse anco, che essa giudicaua, che l'era venuto per castigo di detto errore, e che pentita del detto errore era venuta di persona à cercar perdono al detto Beato Giacomo, e domandarli la gratia, mi disse anco, che essa per sanarsi ci haueua adoprato tutti li rimedij naturali possibili con Consulta de' Medici, e che haueua fatto diuerse diuotioni, & orationi, e non era stata liberata, e che haueua anco fatto applicare al suo braccio vn Berrettino di detto Beato Giacomo, che si ritroua in vn nostro Conuento di detta Terra di Pisciotta, e che quando il Padre Guardiano di detto Conuento ce l'applicò, li tremò il detto braccio, e si staccò vn poco dal petto, il che fù due volte, moto, che non haueua mai fatto il detto Braccio doppo cioncato, e che il detto Padre Guardiano mosso da ciò l'haueste consultato, che fusse venuta di persona dal detto Beato Giacomo, quà in Napoli à dimandargli perdono, e la gratia, e che essa à queste persuasioni, e delle genti di sua Casa, se ne era venuta in Napoli insie-

De auditu dicta prefata derisione ab ipsamet Vittoria.

me

me col fratello per il ſudetto effetto ; & Io per accertarmi della detta cionchia , chieſi licenza d'oſſeruare il detto braccio tanto à lei , quanto al ſuo fratello , che ſtaua là preſente , e me la diedeto , & Io afferrai il detto Braccio ſopra la veſta titandolo in giù , e per diritto , e non ſe ne veniua , & eſſa medeſima mi diſſe: Padre mio più toſto ſe ne viene la perſona , che il braccio , poi venne il Padre Guardiano in quel tempo del detto Conuento della Noua , chiamato Padre Frà Leonardo di Napoli , hoggi morto chiamaro ad inſtanza di detta Vittotia dal Padre Frà Bernardino d'Auerſa , e fece l'iſteſſa diligenza , & oſſetuatione fatta da me nel braccio di detta Vittoria , e ttouò , che detto Braccio ſtaua immobile , e più toſto ſi ſmoueua il di lei corpo, che lo Braccio , e mi diſſe , il detto Padre Guardiano , che l'iſteſſa oſſeruatione haueua fatto , quando fù la detta Vittotia in detta Cappella la prima volta , e che il braccio non haueua ceduto , e finite le Meſſe in detta Cappella, Io mi poſi la Cotta con la Stola , e feci allumare , ſecondo il ſolito tutte le Candele dell'Altare di detto Beato Giacomo , e doppo li ſcoprij la detta Caſſa , doue riſiede il Corpo di detto Beato Giacomo , feci ſalire la detta Vittotia con vn Sgabello ſopra l'Altare di detto Beato,come ella deſideraua per poterlo vedere da vicino, & Io mi poſi inginocchiato *in* Cornu Epiſtolæ di detto Altare, e diſſi le Litanie della Beatiſſima Vergine , e l'Antifona *Gemma lucens &c.* di detto Beato, e mentre Io diceuo le dette Litanie , & il mio Compagno di Sacriſtia chiamato Frà Marcellino di Medugno , & il Fratello di detta Vittoria , chiamato Gaetano Sannelli , e due Preti, & altri che vi ſtauano preſenti, delli quali non sò il nome (riſpondeuano) , inteſi , che detta Vittoria diceua con voce flebile , e baſſa : gratia , Beato Giacomo, gratia Beato Giacomo , e la terza volta , che diſſe le dette parole dopò finite le preci alzò la voce immediatamente , e diſſe: gratia , gratia , hò riceuuto la gtatia , e nell'iſteſſo tempo vidi , che la detta Vittoria aprì ambedue le ſue braccia , e con dette braccia ſi attaccò alla detta Caſſa di detto Beato Giacomo , ringratiandolo della gratia riceuuta , e poi le ſtaccò da detta Caſſa, e l'aprì di nuouo, e le moſſe giocò per ſegno della gratia riceuura , come ſe mai ce haueſſe hauuto leſione , ò male alcuno , e la detta Vittoria ſi profuſe tutta in lacrime , & Io attonito, e ſtupido della detta inſtantanea , e miracoloſa ſanatione anco ne pianſi per tenerezza , e così fece il Fratello di detta Vittoria, il detto Frà Marcellino, & altri circoſtanti con il Fratello di detta Vittoria , reſtando tutti noi ſtupiti dell'euidente miracolo opraro da detto Beato Giacomo così ſtimato da tutti d'hauer ſanato la detta Vittoria in inſtanti , & Io per farlo ſapere al detto Padre Guardiano , che ſtaua in Choro con altri Padri all'Oratione , per eſſere hora di nona lo mandai à chiamare per detto Frà Marcellino, il quale venne con gl'altri Frati , & hauendo viſto la detta Vittoria ſanata dalla detta attrattione , & inteſo per bocca della medeſima , come era ſtata liberata , & anco da me , e vedendo , che tutti piangeuano per tenerezza , accertatoſi del miracolo , il detto Padre Guardiano fece ſonare le Campane à gloria , & intonò il *Te Deum*, il quale fù

De viſu quoad ſanationem.

le fù profeguito da me, e da tutti li Padri, che ſtauano preſenti in tendimento di gratia di detto miracolo, & eſſendoſi ſparſa la fama di ciò, s'empì di gente la detta Cappella dando tutti gratia al detto Beato di quello, che era ſucceſſo, e fecimo chiamare vn Notaro noſtro vicino, che credo fuſſe ſtato Notar Filippo Motuillo, e ne ſteſe l'atto publico di detto miracolo ſucceſſo, doppo di che la detta Vittoria ſi veſtì con l'abito votiuo di detta noſtra Religione, e lo portò per vn'anno continuo ſecondo il voto, che haueua fatto antecedentemente, & ogn' otto giorni, dimorando ella in quell'anno in Napoli venne à confeſſarſi, e communicarſi in detta Cappella di detto Beato Giacomo ſana affatto del detto Braccio, che prima teneua cionco in memoria della detta miracoloſa liberatione, & Io la vedeuo, e molte volte la confeſſai, perche mi ritrouaua in detta Cappella come Sagreſtano. Deuo dire anco di più, che quando la detta Vittoria riceuè la gratia di detta ſua attrattione, viddi, che con la mano del Braccio ſiniſtro ſi leuò vn' Anello d'oro, che teneua nella mano deſtra, e lo conſegnò à me ſopra il medeſimo Altare di detto Beato Giacomo, e diſſe queſt' Anello l'hò promeſſo anco in voto al Beato Giacomo, ſe Io riceueuo la gratia, e di tutto queſto ſucceſſo n' è ſtato, e n' è publica voce, e fama in detto Conuento della Noua, & appreſſo tutte quelle perſone, che lo ſeppero, ne non hò inteſo mai dire coſa in contrario.

28. *Teſtis Caietanus Sannelli de Terra Piſciottæ ætatis ſuæ annorum* 44. *Proc. fol.* 780. *à tergo.*

Iuxtà 10. *Interrogatorium Proc. fol.* 784. *à tergo.*

Teſtis 28.

Reſpondit. Delli miracoli oprati da detto Beato poſſo dire con verità eſſerne ſortito vno in perſona di Vittoria Sannelli mia Sorella, la quale nell'anno 1687. nel meſe di Giugno ſtando in queſta Città di Napoli, fui auuiſato da detta Terta di Piſciotta dalle genti di mia Caſa, che detta Vittoria mia Sorella ſtaua cionca con vn braccio ſiniſtro, che non poteua affatto muouere, e che Io fuſſi andato à prenderla in detta Terra per condurla in queſta Città di Napoli, per il che prima d'andare, volſi ſentire il parere de Medici, e frà l'altri ne parlai al Signor Luca Tozzi, quale mi diſſe, che faceuo bene à farla venire in Napoli, e che quì oſſeruata la qualità del male, hauerebbe applicato li rimedij opportuni; Onde Io ſubito mi portai in detta Terra di Piſciotta, e ritrouai detta Vittoria mia Sorella attratta, e cionca di detto Braccio ſiniſtro, e mano, che teneua chiuſa, e tanto detto Braccio, quanto detta mano ſtauano talmente attaccati al petto, che per molta forza, che vi ſi faceſſe non ſi poteua ſtaccare niente; sì come Io ne feci l'eſperienza, e non potei mouere detto Braccio, e mano dauanti il ſuo petto, benche faceſſi tutta la mia forza in tirarlo, dal che me ne contriſtai hauendola ritrouata così ſtroppia, eſſendo detta mia Sorella allora giouine, e Zirella d'età d'anni 25., & hauendo domandato, come l'era venuta la detta Infermità, e cionchia, e da quanto tempo, mi fù detto dalle genti di mia Caſa, che da cinque in ſei meſi la detta Vittoria era incorſa in detta cionchia, & attrattione, e circa il modo, e cauſa di detto male mi diſſe-

Germanus Frater dictæ Victoriæ.

Erat Victoria annorum 25.

dissero, che hauendo la detta Vittoria mia Sorella sentito raccontare da vna Donna, & altre persone, che in Napoli, nel mentre li Padri del Conuento della Noua mutauano l'Abito vecchio, che teneua il detto Beato Giacomo per farne berettini, e Cartelle, seù Breuetti per darsi all'Infermi, e poi porueli l'Abito nouuo; Il detto Beato alla voce del Guardiano, che faceua tal funtione il detto Beato si lasciaua alzare le braccia, e gambe per obedienza, si faceua ponere commodamente l'Abito nuouo, e che ciò sentito da detta Vittoria non dando credito à tal racconto, anzi facendosi beffe, che vn Corpo morto potesse sentire la voce dell'obedienza del Padre Guardiano, e farsi alzare le braccia, faceua detta Vittoria l'atti di derisione di tal fatto, e per beffe, e scherno diceua; Beato Giacomo alza le braccia, & accompagnaua tali parole con le gesta del suo medesimo braccio, e ciò faceua più volre in varie occasioni di discorso, beffandosi di tal funzione, per il che recaua poca edificazione, anzi scandalo alle genti, che sentiuano tale derisione; e stante detta derisione del detto Beato mi raccontorno, che vna sera essendo andata à letto detta Vittoria mia Sorella sana, e libera con tutte due le braccia la mattina sequente si era risuegliata con il braccio attratto, e mano chiusa attaccata al petto senza poterle mouere, e detta Vittoria mi disse, che solamente si sentì calare vna cosa fredda, come gelo per la spalla fino al detto Braccio; e mano, per il qual gelo incorse detta attrattione, e cionchia, e che sentitosi tale cionchia di Braccio, e mano per detta Terra di Pisciotta, fù stimato communemente tanto in detta mia Casa, quanto per detta Terra, che ciò fusse occorso alla detta Vittoria per castigo datoli da Dio Benedetto per la derisione, e beffe, che faceua della detta funtione d'alzarli le braccia di detto Beato nell'atto di mutarsi l'Abito, e tanto più si confermorno in detta credenza, che il detto male fusse castigo di Dio per la causa, come di sopra, quanto, che essendosi chiamati molti Medici per la cura di detto Braccio, e frà gl'altri, che mi ricordo fù Andrea Guglielmelli hora Defonto, e l'altro fù Marteo Casaburi di Salerno hora dimorante in Pisciotta, quali Medici doppo applicateli quantità di temedij per lo spatio di derti mesi cinque non si vidde giouamento alcuno, e diedero per disperato, & insanabile il detto male; & abbandonorno la derta Cura; con che confirmatosi, come di sopra, che detto male fusse castigo datoli dal Beato Giacomo, stimorno bene andarsi à raccomandare al medesimo Beato, nel detto Conuento di Pisciotta, doue si conserua vn Berretrino di detto Beato, e portarasi la detta Vittoria mia Sorella nella detta Chiesa pentita del suo errore si confessò, e fece instanza, che se li applicasse al detto suo braccio attratto, il detto Berrettino il che fatto dal Padre Guardiano di quel tempo di detto Conuento, subito si cominciò à distaccare detto braccio dal petto, e la mano si aptì vn poco, facendo tanto detto braccio, quanto mano vn gran tremore, e leuatosi detto Berrettino da sopra detto braccio, subito il medesimo braccio ritornò, come prima cionco, & attaccarsi al petto, e si chiuse la mano; Onde vistosi ciò con ammitatione di tutti, e precise del detto Padre Guardiano

Deponit audijsse à familiaribus, quod Victoria deriserat flexibilitatem Corporis Beati.

Ideòq; credidit se per eum fam fuisse apoplexia.

Morbus fuit iudicatus insanabilis.

Et in Vltionem derisionis.

diano, il quale teneua concetto in detta Terra d'huomo da bene, persuale la detta Vittoria à portarsi in Napoli al Corpo di detto Beato. che piamente poteua sperare di riceuer la gratia, stante il segno datoli all'hora dall'applicatione di detto Berrettino; E che da tutto ciò si erano risoluti mandarmi à chiamare, acciò l'hauessi portata accompagnata con me al detto Beato Giacomo. quì in Napoli, & in effetto essendo andato in detta Terra in detto mese di Giugno sentito tal racconto tanto da detta Gente di mia Casa, quanto per publica voce, e fama di tutta detta Terra presi vna Felluca, e nel medesimo mese di Giugno pattissimo, Io, e detta Vittoria mia Sorella per Napoli, doue gionti la detta Vittoria volse à dirittura prima d'andare à Casa in sbarcare andare da detto Beato Giacomo, & Io giel' acompagnai, & arriuati nella Cappella, doue stà il suo Corpo nella Chiesa di Santa Maria la Noua, facessimo istanza al Padre Sagrestano di detta Cappella, che facesse la carità di scoprire il Corpo di detto Beato Giacomo, e raccontassimo l'infermità di detta Vittoria mia Sorella alli detti Padri, & il modo, come l'haueua incorsa per la derisione di detto Beato, come hò detto di sopra, e li detti Padri ci dissero, che per allora non era commodo potersi scoprire detto Corpo, e che tornassimo; Onde noi raccommandaroci al detto Beato con gran deuotione ce ne andassimo in vna Casa di vna nostra Parente, doue facessimo permanenza per pochi giorni, e poi pigliassimo Casa in Napoli; E poi il giorno seguente tornati di nouo in detta Cappella facessimo le medesime istanze à detto Padre Sagrestano, & ad vn'altro Padre Confessore, che staua dentro detta Cappella, che si apriffe detto Corpo, e ne meno si scoprì, pure dicendo, che non era hora commoda, mà che andati l'altra mattina susseguente hauerebbono fatto la carità, e doppo fatte le nostre diuotioni verso detto Beato ce ne ritornassimo, e l'altro giorno seguente andassimo di nouo in detta Cappella, e parlato con detto Padre Sagrestano, & altri Padri, ci dissero, che aspettassimo fin tanto, che finissero le Messe, e che se ne fusse andata la gente, che vi si ritrouana, che poi subito hauerebbero scouerto, il detto Corpo, come in fatti verso il tardi finite dette Messe, il detto Padre Sagrestano scoprì la detta Cassa, & inginocchiata la detta Vittoria mia Sorella sopra l'Altare di detto Beato Giacomo, acciò più commodamente à vista, e più da vicino di detto Venerabile Corpo hauesse possuto al medesimo domandare la gratia della salute di d. suo suo braccio, ci inginocchiassimo ancora noi, & il detto Padre Sagrestano, con il suo Compagno cominciorno à dire molte Orationi, e Litanie, e nel mentre si stauano dicendo tali Preci, Io viddi, che detta Vittoria aprì tutte due le sue braccia, e mani gridando: gratia, gratia, il che mi caggionò vna grande ammiratione, e stupore, e per tenerezza mi posi à piangere, e bagiare la Terra, ringratiando detto Beato Giacomo della detta gratia riceuuta, e poi subito volsi vedere il detto Braccio per prima cionco, & attratto, e lo viddi sano, e libero, e che lo moueua, e giuocaua à suo modo, come l'altro braccio, e come se non fusse stato mai attratto, ò cionco, solo però osseruai il detto brac-

De visu.

cio guarito ſtaua aſſai inacquato, ò ſudato, e tanto Io, quanto lj detti Padri volſero fare la medeſima oſſeruatione, e reſtorno parimente ammirati della miracoloſa ſanatione di detto braccio, & in particolare vn Padre Sacerdote, del quale non sò il nome, però sò, che haueua Confeſſata detta Vittoria, il quale Padre prima di riceuere la detta gratia, haucua voluto fare l'eſperienza in oſſeruare ſe il detto Braccio ſtaua tanto attratto, & attaccato al petto di detta Vittoria, nel modo, che Io haueuo raccontato, e diuulgatoſi in detto Conuento detta gratia ricenuta, accorſe il Padre Guardiano con l'altri Frati di detto Conuento, & accertatoſi di detta gratia, cantorno il *Te Deum*, e ſonorno le Campane à gloria, e chiamorno vn Notaro, quale nell'iſteſſo tempo, che tanto Io, quanto detta Vittoria mia Sorella eramo in detta Cappella, ne fece vn'atto publico, e tanto Io, quanto detta Vittoria, e li Padri di detto Conuento, e che ſi ritrouorno preſenti à tal fatto ſtimaſſiſſimo, ſi come hoggi lo ſtimo, che ciò fuſſe ſtato vn vero miracolo in ſanare nel medeſimo iſtante il detto Braccio attratto, e cionco di detta Vittoria mia Sorella, e per tale è ſtato anche ſtimato per publica voce, e fama tanto in detta Terra di Piſciotta, quanto in Napoli in d. Conuento della Noua, & appreſſo tutte le perſone, che ſanno tal fatto.

Interrogatus ex Officio, an ipſe Teſtis dici audierit à dicta Victoria Sannelli eius Sorore ei eueniſſe dictam Infirmitatem attractionis Brachij in pœnam deriſionis habitæ circa flexibilitatem Corporis dicti Beati Iacobi, & ità dictam Victoriam tenuiſſe, & quatenùs.

Reſpondit. Io hò ſentito dire per publica voce, e fama, e da tutte le Genti di mia Caſa, e della detta Terre di Piſciotta, che l'attrattione, ò cionchia nel braccio, e mano di detta Vittoria Sannelli mia Sorella di fuſſe accaduta in pena, e caſtigo della deriſione fatta dalla medeſima circa la fleſsibilità del Braccio di detto Beato Giacomo, ſi come hò detto di ſopra, però dalla detta Vittoria non l'hò ſentito raccontare, però non mi hà voluto dir niente, benche glel'habbia domandato, e forſe Io ſtimo, che m'habbia voluto tacere tal circoſtanza per roſſore, e vergogna di non paleſare il ſuo errore, e di non eſſer chiamata Eretica, conforme alcuni la chiamauano per detta Cauſa. D'altre gratie, e Miracoli di detto Beato Giacomo, benche Io n'habbia ſentito molte per publica voce, e fama, però preſentemente non mi ricordo coſa particolare, mà ſolo hò ſentito dire che in detta Terra di Piſciotta vn'altra Donna chiamata Lucia Trama ſia ſtata guarita miracoloſamente da detto Beato Giacomo anco di vn braccio cionca però non sò altra particolarità, bensì tal fatto ſia ſeguito doppo il d. Miracolo operato in perſona di d. mia Sorella.

VI. Teſtis, Num. 4. *Depoſitio vnius Teſtis deauditu*

Sextus Teſtis Ludouicus ab Auerſa Sacerdos Profeſſus Ord. Min. Obſeru. S. Franciſci ætatis ſuæ annor. 59. Proc. fol. 252. Iuxta 10. Interrogatorium Proc. fol. 264.

Reſpondit. E ſopra quello, che ſono domandato delli Miracoli del detto B. Giacomo in particolare, Io mi ricordo per primo

nell'

nell'Anno 1687. a' 25. di Giugno, essendo Io Guardiano nel Conuento di S. Maria della Noua dell'Infermaria di quello di questa Città di Napoli della mia Religione, passando con il Padre Prouinciale Frà Francesco da Nola per fora il Coro di detta Chiesa, che riflette con le finestre sopra la Cappella di detto B. Giacomo, che intendo il Coro di sopra di detta Chiesa, vedessimo la d.Cappella del B. Giacomo tutta piena di Gente la mattina circa le 14. in 15. hore, m'informai da diuersi Frati di detto Conuento, mentre sentiuo ancora sonare le Campane di detto Conuento à Gloria, & intesi cantare il Te Deum Laudamus in detta Cappella, che cosa era, e mi fù risposto da detti Padri, non ricordandomi precisamente li nomi di chi fussero, che vna Giouine della Terra di Pisciotta Prouincia di Principato citrà di questo Regno chiamata Vittoria Sannelli d'età d'anni 18. in 19. in circa, quale staua con vn braccio attratto, che non poteua mouerlo attaccato allo stomaco, à segno, che mouendosi con l'aggiuto d'altri distaccandolo da quel sito, immediatamente, che si lasciaua da persona, che lo moueua subito ritornaua à detto sito ad attaccarsi con lo stomaco, & intorbidaua tutto il Corpo, come se fusse stato vna cosa, che si lasciaua cadere, per la qual sua Infermità si conduste vnitamente insieme con il Dottor Gaetano Sannelli suo fratello in questa Città di Napoli, e propriamente nella Chiesa di S. Maria della Noua nella Cappella del detto B. Giacomo della Marca in detto giorno di Mercordì 25. di Giugno 1687. per impetrare da Dio Benedetto la gratia della liberatione, e sanatione di d. suo braccio attratto per intercessione del d. B. Giacomo così consultatoli dal Padre Guardiano di quel tempo del Conuento di detta Terra di Pisciotta della mia Religione, di cui non sò il nome, & in fatti essendosi detta Vittoria portata in detta Chiesa, e Cappella si confessò dal P. Frà Bernardino di S. Cipriano Confessore di detto Conuento, e doppo si communicò, il che fatto con grand'instanza pregò il Padre Guardiano di quel tempo Frà Leonardo di Napoli hora defonto, & il Padre Sagrestano di detta Cappella del Beato Giacomo di quel tempo chiamato Frà Crisanto di Gaeta Sacerdote al presente viuente, e commorante in detto Conuento della Noua, che l'hauessero scouerto il Corpo del B. Giacomo à fine di pregarlo per la desiderata gratia, quale vedendo la diuotione, e fiducia, che haueua di detto Beato, si compiacquero di farli scoprire il detto Corpo con far'alzare il panuetto, che stà sopra la porta del Cristallo per la quale si vede d.Corpo, alla di cui vista genuflessa detta Vittoria Sannelli poi s'alzò, e si portò all'Altare di d. B. Giacomo, e genuflessa sopra il medemo Altare perdè la parola, e per segni al d. Padre Crisanto di Gaeta Sagrestano insinuò, che hauessero pregato per essa, il quale li disse: Vuoi che si dichi la Litania? e per segni con la testa disse di sì, con che subito si cominciorono à dire le Letanie da d.Padre Crisanto, & il Popolo, che iui assisteua rispondeua: Ora pro ea, e detta Vittoria non poteua parlare, alla fine di dette Litanie s'incominciò à dire l'Antifona di detto Beato Giacomo, che comincia *Gemma lucens paupertatis*, doppo le quali parole detta Vittoria immedia-

§. 1. Bracchium attractũ ab Anno 1685. mense Nouembris ad mensem Iunij 1687.

§. 2. Accessus cum Doctore Gaetano eius fratre ad Cappellam Beati.

§. 3. Supplicauit, vt ei ostenderetur Corpus Beati.

§. 4. Preces ad Altare Beati.

§. 5. Sanatio dictæ Victoriæ.

diatamente aprì tutte due le sue braccia, come se mai hauesse hauuto il braccio attratto, ò male alcuno in dette sue braccia, e con le medeme sue mani, e braccia abbracciò la Cassa, doue stà riposto il Corpo di detto Beato, e tornatoli l'vso della parola gridò Gatia, Gratia, alle quali voci vedendo il Popolo, che staua in detta Cappella, che la detta Vittoria instantemente era stata liberata dalla detta attrattione accompagnò la voce di detta Vittoria gridando: Gratia, Gratia, e molti per tenerezza si posero à piangere, & Io Intesi le voci di detto Popolo, quando gridaua: Gratia, Gratia, doppo detta Gratia miracolosamente ottenuta si cantò il Te Deum dalli Padri di detto Conuento, e si sonorono le Campane à gloria pro Gratiarum actione, conforme hò detto di sopra; e di ciò l'istessa mattina di Mercordi 25. di Giugno detto, se ne stipolò atto publico per mano di Notaro Agostino de Mari di Napoli al presente viuente, dimorante di Curia al Cantone di detto Conuento di S. Maria della Noua, dal quale se ne sono mandate anco le copie autentiche in Roma.

Interrogatus ex Officio, qua de Causa d. Pater Guardianus Terræ Pisciottæ, cuius nomen dixit ignorare, fuerit motus ad consulendum prædictæ Victoriæ, vt personaliter accederet ad Corpus supradicti B. Iacobi à Marchia pro gratia liberationis suæ attractionis eius Brachij, & quatenus.

§. 6. Narratur Causa dicti morbi.

Respondit. La Causa perche detto Padre Guardiano consultò alla detta Vittoria, che fusse venuta di persona in Napoli à raccomandarsi al detto Beato Giacomo, fù perche l'anno antecedente, che fù nel mese di Nouembre 1686. parlando alcune Diuote, e vicine della detta Vittoria, che si accostaua la festa di detto Beato Giacomo, solita farsi ogn'anno in Napoli in detto Conuento di Santa Maria della Noua, & in tutta la mia Religione, e che in detta Città di Napoli in detto Conuento della Noua, era solito prima della festa mutarsi l'Abito à detto Beato, e ponersi il Nouo, e che con quest'occasione il Padre Guardiano alzaua le braccia di detto Beato Giacomo, la detta Vittoria si pose à ridere, e pigliò à scherno quello, che dissero dette sue vicine, che detto Beato Giacomo obbediua al Padre Guardiano quando gli diceua: B. Giacomo alza le braccia, & oltre il deriderfi, e burlarsi di detta funtione andaua dicendo la detta Vittoria à molti: Tù sei lo Beato Giacomo, alzate le braccia, e mentre continuaua la detta Vittoria à burlarsi in questa forma di detto Giacomo, cioncò di detto Braccio, oue li venne l'attrattione detta di sopra, e le genti di sua Casa di d. Terra perche non credeua, che detto Beato Giacomo si faceua mouere le braccia nel detto atto di farsi mutare l'Abito dal Guardiano, e di vantaggio, se ne burlaua, e derideua, la chiamauano l'Eretica, e vedendosi la detta Vittoria, che con rimedij non poteua ottenere la liberatione di detta attrattione, ricorse in vna Cappella sotto il Titolo della Beata Vergine, sita sopra vn Monte di detta Terra di Pisciotta, doue si Confessò, e Communicò, e lasciò per elemosina vna Messa, e doppo se n'andò al Conuento di detta Terra di Pisciotta di detta mia Religione, doue si fece chiamare il Padre Guardiano, e li disse, che s'era

con

confessata, e Communicata, e che s'era pentita del suo errore d'essersi burlata della funtione, che si faceua d'alzare le braccia di detto Beato Giacomo, e si raccomandò alle sue Orazioni, & il detto Padre Guardiano à sua Instanza l'applicò il Berrettino di d.Beato,che stà in detto Conuento di Pisciorta,al braccio attratto, e non ne sortì nessun'effetto, perilche il detto Padre Guardiano le consultò, che fusse venuta in Napoli di persona à raccomandarsi à detto Beato Giacomo.

Interrogatus ex Officio quomodo sciat prædicta particularia, quæ deposuit tàm circa consilium præstitum à dicto Patre Guardiano prædictæ Victoriæ, quàm circa liberationem eius Brachij à dicta attractione, de qua suprà mentio facta est, & quatenus &c.

Respondit. Io le cose, che hò deposto di sopra tanto circa il consiglio dato dal detto Padre Guardiano di Pisciotra di quel tempo, quanto circa la liberatione di detta Vittoria dell'attratione del braccio, che cominciò del mese di Nouembre 1686., e continuò fin'al mese di Giugno 1687., conforme hò detto di sopra, l'hò detto, perche l'hò sapute tutte per bocca di detta Vittoria, con la quale Io hò parlato più volte doppo riceuuto la detta gratia, e mi raccontò, che si era burlata di detto Beato Giacomo della forma predetta, e come teneua per certo, che per detta Causa haueua perso il moto, e senso di detto braccio, e che poi pentita dell'errore si era Confessata, e Communicata, & era andata dal detto Padre Guardiano di Pisciorta per fare applicare al detto braccio il berrettino di detto Beato, e raccomandarsi alle sue Orazioni, e della Consulta sudetta, che li diede detto Padre Guardiano, e mi disse anco la detta Vittoria, che durante il tempo della detta sua attrattione li Medici haueuano applicato al suo braccio attratto fuoco, e giaccio per vedere se in detto braccio vi era senso, e che non haueua sentito nè ardore, nè freddo in detto Braccio attratto, e che la sua liberatione era stata miracolosa per intercessione di detto Beato Giacomo, e che essa non haueua speranza di guarire naturalmente, e con rimedij humani, e che così l'haueuano detto li Medici: Hò inteso anco le Cose sudette per publica voce, e fama, come cose publiche, e notorie, e manifeste dalli Padri della mia Religione di detto Conuento di Santa Maria della Noua, e precise dal Padre Crisanto di Gaeta. Hò inteso anco da molti Secolari, che si ritrouorono presenti alla liberatione di detta Vittoria la gratia miracolosa riceuuta, & era publica voce, e fama trà di loro, che era Miracolo di detto Beato Giacomo, e per tale l'hò stimato Io, tanto più, che la detta Vittoria guarì perfettamente dalla detta attrattione, e non hà inteso più fastidio, nè molestia in detto braccio, & Io lo sò per hauer visto, e parlato con detta Vittoria sei mesi sono in circa nella detta Cappella del detto Beato Giacomo, la quale mi testificò, che d'allora in poi non haueua patito cosa alcuna in detto braccio, & al presente detta Vittoria habita nella Città di Nola 12. miglia distante dalla Città di Napoli, e quando viene in questa Città, viene sempre in detta Cappella del Beato Giacomo à renderli gratie, & Io lo sò, perche essa me l'hà detto.

Omnia de auditu ab ipsa Victoria.

§. 7.
Iudicium Medicorum circa Incurabilitatem.

29. Te-

Teſtis 29. XXIX. *Teſtis Lucia Sannelli de Terra Piſciotte etatis ſue annorum 49. Proc. fol.795.*

Num. 5. *Iuxta 10. Interrogatorium Proc. fol.798. à tergo.*

Depoſitiones Teſtium de viſu quoad morbum, & circa recuperatam ſalutem, & de auditu quoad acceſſum ad Vrnam Beati.

Soror Victoriæ.

Reſpondit. E de Miracoli in particolare operati dal detto Beato Giacomo io poſſo dire con verità, che Vittoria Sannelli mia Sorella della detta Terra di Piſciotta da 13. anni in circa eſſendo allora detta Vittoria d'età d'anni 18. in circa ritrouandoſi all'ora in Caſa noſtra ad abitare in detta Terra di Piſciotta, ſentì detta Vittoria raccontare da vna certa Donna vecchia chiamata Betta, ſeù Eliſabetta, della quale non mi ricordo il cognome, che il Corpo del d.B.Giacomo, che ſtà in Napoli nella d. Chieſa di S. Maria della Noua intiero, & incorrotto, nell'atto di ſpogliarſi l'Abito vecchio, che ricopre il d.Corpo, e nel ponerſi il nouo dalli detti Padri di d. Conuento della Noua, ſe li alzauano le braccia, e gambe, acciò che con più facilità ſi poteſſe ſpogliare, e veſtire, e che ciò faceuano ſenza, che le dette braccia, e gambe ſi ſcompaginaſſero dalli loro ſiti, e che erano tanto fleſſibili, come ſe fuſſero di vn Corpo viuente; Il che non credendo la detta Vittoria mia ſorella li diede occaſione di farſene burla, à ſegno, che caminando per la Caſa, ò Strada raccontaua ad altri tal fatto con deriſione, & alzaua le ſue braccia dicendo, alza le braccia B. Giacomo, & benche da noi, che ciò vedeuamo ne fuſſe ſtata ripreſa; con tutto ciò non ſe ne aſtenne, e ſeguitaua à fare detto atto di burla con le ſue braccia, e più volte mia Madre l'ammonì, che haueſſe laſciato le ſudette burle, e moti di braccia, perche altrimenti il Beato Giacomo l'auerebbe fatto cioncare vn braccio, nè per queſto ella deſiſtè dalle dette burle: Perilche vna mattina ſi alzò da letto detta Vittoria con vn braccio attratto, ſeù cionco attaccato al petto; talmente, che non ſi poteua rimouere dal ſuo petto, nè anche con la forza, che ci faceuamo noi, gente di Caſa, e perſeuerò in queſto ſtato di cionchia, ſeù attrattione, & immobilità di braccio per lo ſpatio di ſette meſi in circa, e trà tanto noi non laſciaſſimo di chiamare Medici per la ſua cura, e di farci applicare ogni ſorte di medicamento, e li Medici, che furono chiamati, furono vn noſtro Fratello cugino, chiamato Andrea Guglielmello, che poi morì, & anco fù chiamato vn Medico, di Salerno chiamato, del quale non sò il cognome, che al preſente è Medico in Piſciotta con tutta la ſua famiglia, e vi furono anco chiamati altri Medici foraſtieri, che uon sò, come ſi chiamano, e da tutti detti Medici li furono applicati molti medicamenti interni, & eſterni, dalli quali non riceuè giouamento alcuno; Per il che detti Medici ſtimorno detto male incurabile, e come tale n'abbandonorno la cura; Onde venne in penſiere tanto à me, come à detta Vittoria mia Madre, Gaetano Sannelli mio fratello, & altre genti di caſa, che tal cionchia di braccio fuſſe accaduto à detta Vittoria in pena delle burle da lei fatte della fleſſibilità del Corpo di detto Beato Giacomo, ſiccome anche giudicò, che ciò fuſſe il Padre Guardiano di detto Conuento di Piſciotta chiamato Fra Antonio, hora defonto, quale ci perſuaſe, che fuſſimo ricorſi all'Interceſſione di detto B. Giacomo, e che la detta Vittoria ſi fuſſe por-

§. 1. Teſtatur de prædicta deriſione.

§. 2. Adhibiti fuerunt plures Medici.

§. 3. Et deſerta fuit cura tamquam iudicata incurabilis,

portata in detta Chiesa di detto Conuento, doue si conseruaua il berrettino di detto Beato, e che pentita del suo errore, e confessata, e communicata poteua sperare la gratia della salute del detto suo braccio attratto; Onde detta Vittoria si portò in detta Chiesa accompagnata da detta mia madre, & altre genti di casa si confessò, e communicò, e pentita del suo errore pregò il Padre Guardiano sudetto, che l'applicasse il berrettino di detto Beato Giacomo, il che fece detto Padre, e tenendo il detto berrettino sopra il detto braccio infermo di detta Vittoria tremò il detto braccio, e si staccò vn poco dal petto la mano, e si aprirno le deta, quali stauano chiuse, come in vn pugno; & immediatamente leuato il detto berrettino da sopra detto braccio tornò subito ad attaccarsi il braccio, e chiudersi le dita come prima; Il che diede motiuo al detto Padre Guardiano di maggiormente insinuarli il ricorso all'intercessione di detto Beato Giacomo, e che perciò si fusse portata detta Vittoria di persona in Napoli nella Chiesa sudetta di S. Maria della Noua alla Cappella di detto B. Giacomo, e cercarli perdono, e dimandarli la gratia, e tutto ciò io intesi per relatione della detta Vittoria, e di detta q. mia madre, e dell' altre genti di casa, che l'accompagnorno quando andò in detta Chiesa di S. Francesco di Pisciotta, e se l'applicò il detto berrettino perche io non vi fui, e secondo la consulta di detto P. Guardiano la detta Vittoria mia sorella accompagnata dal detto Gaetano nostro fratello si trasferì in questa Città di Napoli, & andò di persona nella Cappella di detto Beato Giacomo, dove stà il suo Corpo più volte, & essendosi confessata, e communicata li fù scouerto dalli Padri di detto Conuento di Santa Maria della Noua di questa Città di Napoli il Corpo di detto Beato, & essa essendosi posta sopra l'Altare di detto Beato li domandò la gratia, e l'ottenne nell'istesso istante, che la domandò con aprire, mouere, e giocare il detto braccio attratto, dal quale vscì vn gran sudore, e con gridare gratia, gratia, hò riceuuto la gratia dal Beato Giacomo, e così restò libera della detta attrattione di cionchia, & io questa relatione l'intesi per lettera di detto Gaetano mio fratello, e dipoi l'intesi per voce viua di detto Gaetano, quando ritornò in Pisciotta, e poi me lo confermò la medesima Vittoria mia sorella à capo di due anni in circa con occasione, che essa Vittoria doppo di essersi maritata con il Signor Nicola Soprano suo marito di Nola, venne con detto suo marito in detta Terra di Pisciotta à vedere li Parenti, e per li suoi interessi, e poi se ne ritornò subito, & io con quella occasione la viddi guarita di detto braccio, e viddi, che l'esercitaua con tutta libertà, come mai ci hauesse hauuto infermità, ò male alcuno, e confirmai il parere di tutti quelli, che sapeuano detto fatto, che questa era stata gratia, e miracolo di detto Beato Giacomo, la quale mia sorella hà continuato, e continua à star bene di detto braccio, conforme è cosa publica in casa mia.

De audita sorore, & familiaribus circa recuperatam salutem

§. 4.

Et exiuit ex d. brachio magnus sudor

Et vidit brachium sanatum post duos annos.

XXXVII. *Testis Magnificus Matthaus Casaburi Doctor Physicus ætatis suæ annorum* 41. *Proc. fol.* 913. *à ter. Iuxtà 11. Interrogatorium Proc. fol.* 918.

Testis 37. *Alius Testis Medicus.*

Re-

Respondit: E frà l'altri miracoli, che io sò hauer fatto il detto Beato Giacomo, vno si è in persona di Vittoria Sannelli della detta Terta di Pisciotta giouane in quel tempo d'età d'anni 20. in circa di buona nascita, e naturale allegra, la quale essendo stata assalita nell'anno 1686. verso il mese di Ottobre, ò Nouembre da paralisia particolare, e perfetta in vno delli suoi bracci, nel quale perdè il senso, & il moto; fui io chiamato ttà gl'altri Medici à medicarla, stante che in quell'istess'anno io fui condotto à medicare in d. Terta di Pisciotta, e l'altro Medico fù il q. Andrea Guglielmelli parente di d. Vittoria & essendo io andato in casa di detta Infetma per attendere à detta cura, ritrouai, che in fatti staua detto braccio paralitico, seù perso di moto, e di senso, e che lo teneua attaccato al petto, e tanto da me, quanto dal detto q. Andrea fù stimato paralesia nella forma, che hò detto, però in quanto alla perdita del senso in detto braccio l'hò stimata tale per relatione d'altri, peteche presentemente non me lo posso ricordare, mà stimo così, però in quanto all'immobilità di detto braccio, seù perdita del moto; Io mi ricordo benissimo, che era immobile, e non si poteua staccare dal suo petto in modo, che era totalmente cionca in d. braccio, & io lo sò perche lo toccai, tirai, & osseruai, e stette la detta Vittoria in questo stato più mesi, e frà questo tempo li furono applicati molti medicamenti così da me, come dal detto Andrea suo Parente, però il detto Andrea frequentaua di continuo detta cura, & io era chiamato da volta in volta, e non ci andauo così spesso, & in ordine alli medicamenti da me applicatili, io non mi ricordo presentemente, & indiuidualiter quali si fussero stati, però prudentemente stimo hauerli all'hora ordinati tutti quelli medicamenti, che secondo la mia peritia giudicai douersili applicare per la detta qualità di cionchia del braccio, ò paralisia, come hò detto, posso dire bensì con verità, che di niuna sorte di medicamenti ordinati così generali, come locali tanto da me, quanto dal detto Andrea Medico suo parente non l'habbiano fatto giouamento alcuno, perilche fù da me creduto, sicome hoggi stimo detto male del braccio della sudetta Vittoria Sannelli, quasi incurabile, & essendo io poi partito da detta Terra di Pisciotta nell'anno 1687. verso il mese di Giugno, verso la fine di detto mese andai in Salerno, stante che alli 20. di detto mese di Giugno era finito l'anno di detta mia condotta, e non fui confirmato, stante che venne, e ritornò nella sua Patria il detto q. Andrea Guglielmelli, quali come Cittadino di detta Terra di Pisciotta fù condottato per Medico della medema, quale Andrea prima di finire detta condotta in d. anno nel mese di Maggio 1688. se ne morì, & io fui richiamato con grand'istanza, conforme hò detto con l'accrescimento della ptouisione fino alla somma di annui ducati 70. Sò anco, che il male di detta Vittoria durò molti mesi senza che mai dalli medicamenti sudetti hauesse riceuuto da me, sicome hoggi stimo insanabile, stante che quando per lo spatio di giorni dieci il detto male non minota, ò sana, si rende totalmente insanabile, conforme hanno osseruato li nostri Maestri; Sò anco per detto, e per publica voce, e fama

in

§. 5. Fuit Victoria perculsa vera, & perfecta paralysi in vno brachio, & omisit sensum, & motum.

§. 6. Facta fuerunt plura medicamenta, sed incassum absq; vllo fructu.

§. 7. Quia morbus ille si intra decem dies non resoluitur euadit in curabilis.

in detta Terra di Piſciotta, che la detta Vittoria Sannelli era incorſa in detta cionchia di braccio per eſſerſi burlata, e ſchernita della fleſſibilità delle braccia di detto Beato Giacomo, e che perciò conoſcendo detta Vittoria, che niuno giouamento haueua riceuuto da medicamenti ſi foſſe ricorſa ad inſinuatione de ſuoi Parenti all'interceſſione del detto Beato, & in fatti, che ſi fuſſe portata nel Conuento, ſeù Chieſa ſotto il titolo di San Franceſco de Minori oſſeruanti di detta Terra di Piſciotta per farci applicare il Berrettino, che iui ſi conſerua del detto Beato ſopra il detto ſuo braccio attratto, ſeù cionco, e che hauendocelo applicato il Padre Antonio di Scigliano di quel tempo Guardiano, ſe non erro di detto Conuento, e che nell'atto dell' applicatione di detto Berrettino al detto braccio, haueſſe fatto vn poco di moto, come vn tremore, e che poi immediatamente leuato detto berrettino fuſſe ritornato detto braccio nella ſolita immobilità; per il che detto Padre Antonio l'inſinuò, che doueſſe la detta Vittoria portarſi in Napoli à viſitare il Corpo del detto Beato Giacomo, e che eſſendoſi portata in queſta Città à venerare, & à raccomandarſi al detto Beato Giacomo nella ſua Cappella di Santa Maria della Noua, iui gionta, hauendo fatto ſcoprire il Corpo di detto Beato doppo eſſerſi pentita del ſuo errore de ſcherni fatti della fleſſibilità di detto corpo, confeſſatoſi, e communicatoſi preſentemente, & accoſtataſi all' Arca doue ſtà ripoſto il detto Corpo, in inſtanti fuſſe ſtata liberata totalmente dalla cionchia, e pareliſia di detto ſuo braccio, quale ſi diſciolſe totalmente, con eſſerſi prima oſſeruata quantità grande di ſudore emanatoli da tutto il braccio, e ne reſtaſſe totalmente libera, e ſana, e che fuſſe ſtimato communemente da tutti ciò eſſer accaduto per euidente miracolo oprato da Dio benedetto ad interceſſione di detto Beato Giacomo; & io queſto lo sò non ſolo per publica voce, e fama, & anco per mezzo de fogli d'auuiſi ſtampati, da quali fù narrato queſto miracolo, e l'inteſi leggere nella Città di Salerno nella Speziaria di Carlo de Forte; mà anco per hauere poi io due anni doppo in circa ritrouata, e veduta in Piſciotta, la ſudetta Vittoria, la quale fù da me oſſeruata affatto libera dalla detta cionchia, ò pareliſia del ſuo braccio, con che feci concetto, che la ſudetta ſanatione non poteſſe eſſere naturale mà Miracoloſa con riflettere al male antecedente, quale à mio giuditio era inſanabile, conforme hò detto, tanto più, che ſecondo la voce publica detta ſanatione fù inſtantanea, e ſeguita nella Cappella di detto Beato Giacomo, sò anche, che il detto Beato Giacomo habbia operato altre gratie, e Miracoli con la ſua Interceſſione, & hora mi ricordo, che nella detta Terra di Piſciotta vna tale giouine chiamata Linia Trama, quale medeſimamente era cionca di vn braccio, e che doppo applicato qualche medicamento da me ordinatoli, ſecondo mi ricordo furono medicamenti locali, benche non mi ſouuiene della ſpecie di detti medicamenti ſenza ritrarne profitto alcuno, fuſſe poi la medeſima venuta in Napoli, & iui haueſſe impetrato ad interceſſione di detto Beato Giacomo la gratia, ò Miracolo della ſua ſanatione, che lei medeſima per quanto mi ricordo,

De publica voce & fama teſtatur, quod prædicta Victoria per cuſſa fuerat eo morbo in vindictã derifionis.

§. 8.

Ad aſpectum, & tactum Corporis Beati morbus ille ſolutus fuit.

De auditu.

Et quia poſtea vidit brachium ſanum, & iudicauit ſanationẽ fuiſſe miraculoſam.

§. 9.

Et etiam Lucia Trama liberata fuit à ſimili attractione brachij in inſtanti.

mi diſſe eſſere ſtato iſtantanea, e l'hò ſentito anco dire publicamente da altri, mà io non sò di queſto fatto le particolatità della ſua guarigione, il qual fatto è aeeaduto da ſette anni in circa, per quanto mi ſouiene.

DECIMVM MIRACVLVM.

Inſtantaneæ Sanationis Lucię Tramę Pinſochę ab Attractione Brachij dexteri, ac manus, ob Apoplexiam, ſiuè perfectam Paralyſim.

AD famam Miraculi ſupetiùs enarrati excitata fuit ad recurrendum ad Intereeſſionem Beati Iacobi Lucia Trama Pinſoca Franciſcana, quæ in ætate annorum 20. circiter, facta fuit Apoplexia, ſeù perfecta Paralyſi in brachio, & manu dextera, itaùt partes iſtæ ſtatim remanſerint attractæ, & abſque vllo ſenſu, & motu, & manus fecit quoddam coagulum, ſeù Tartarum externum tanquam lutum exſiccatum, proprèr quod nunquam aperiri, aut lauari potuit; dictaq; Infirmitas durauit ſpatio ſex annorum, nec ex pluribus adhibitis remedijs vllam prorsùs vtilitatem petcepit; tandem deſperatis omnibus humanis auxilijs recurſum fecit ſub die 14. Iulij anni 1692. ad interceſſionem Beati, & aecedens ad illius Cappellam, ſupplicauit, vt ipſi permitteretur appropinquare prædictum Brachium eius corpori, ſperans ex huiuſmodi contactu priſtinam recuperare ſalutem, quòd cùm expleri non potuerit, quia tunc Cappella erat plurimorum eoncurſu occupatà, nec forſan aderant omnes claues, ſub quarum manet cuſtodia; Saeriſta, ne ſupplicantem afflictam dimitteret, inuoluit eius brachium funiculo dicti Beati, manumque attractam immiſit intus eius Biretum, & cæpit dicere Antiphonam eantari ſolitam in eius honorem; vix hæc; cùm Lucia illicò, & incontinenti eleuauit Brachium, aperuitq; Manum, & alta voce clamare cæpit = *Gratia Gratia* = parteſque priùs immobiles, & ſine ſenſu, oſtendit fratri alijſque eireumſtantibus perfectiſſimè ſanatas; fuerunt de more pulſatæ Campanę, & cantatus Hymnus *Te Deum laudamus*, & ipſa reuerſa fuit domum libera, & ſana, abſque vllo prorsùs veſtigio veteris Infirmitatis, & hucuſque benè ſe habet; vt verò ſe tanto Interceſſori gratam probaret, per quadraginta dies continuos viſitauit eius Cappellam; omneſque, qui hoc viderunt, & audierunt, reputarunt eſſe Miraculum factum ad Interceſſionem B. Iacobi, & de hoc fuit etiam ſtipulatus ſolemnis actus per manum publici Notarij.

Seriem, ac ſubſtantiam huius facti, ac recurſum ad Intereeſſionem

Bea-

Beati, conteſtantur duo Teſtes de viſu, nempè VI. & XII., qui dantur ſequenti *Summ. num.* 1., & duo alij de auditu, & publica voce, & fama, nempè XXVII., & XXIX. *Summ. num.* 2. cum quibus conſonat depoſitio XXXVII. Teſtis, quæ fuit ſuperiùs relata ad probationem Octaui Miraculi *Summ. num.* 4. §. 9. cuius dictum eo magis eſt attendendum, quia fuit Medicus Curæ, viditque prædictam Luciam cum brachio, & manu attractis, eique propinauit plura medicamenta, ſed incaſſum, audiuitque ab ipſa, & alijs, ei fuiſſe impetratam ſalutem in inſtanti ad interceſſionem B. Iacobi.

Releuantia autem huius Miraculi probatur ex qualitate morbi, qui ex deductis in præcedenti Miraculo, eo grauior eſt, quo diuturnior; Imò ex diuturnitate fit inſanabilis; paritèrque probatur ex inſtantaneitate, qua Lucia ſalutem reportauit, & demùm ex perſeuerantia in eadem abſque vlla recidiua, quæ ſigna ſunt miraculoſæ ſanationis; & quidem de maioribus, aut ſaltèm ſecundi generis iuxtà ea, quæ fuerunt præmiſſa in comprobationem quinti, & ſexti Miraculi *in* §. *Quamuis &c.*

Summarium decimi Miraculi inſtantaneæ Sanationis Luciæ Tramę ab attractione Brachij.

VI. Teſtis. Num. 1. *Depoſitiones Teſtiũ de viſu atteſtantium de d. Miraculo.*

Sacriſta Cappella de viſu de anno 1692.

De viſu.

§. 1. Inuocatio.

§. 2. Inſtãtanea ſanatio.

Sextus Teſtis Ludouicus ab Auerſa Sacerdos Profeſſus Ordinis Minorum Obſeruantium S. Franciſci ætatis ſuæ annorum 59. Proc. fol. 252.

Iuxtà 10. Interrogatorium Proc. fol. 270. tergo.

Reſpondit. Per ſecondo dico, come a'14. di Luglio 1692. Venne da Piſciotta vna Monaca, ſeù Bizzocca Franceſcana, chiamata Suor Lucia Trama d'età d'anni 20. in circa all'hora, & al preſente viuente, e dimorante in d. Terra di Piſciotta con il braccio deſtro, e mani attrarte, che non ſe ne poteua ſeruire in niun modo, anzi la mano li puzzaua per molti medicamenti fatti ci diſſe eſſere peruenuta tale infermità da goccia, e viſtola io inginocchiata auanti il d. B. Giacomo, li domandai, che coſa voleua, mi riſpoſe, che voleua toccare le Reliquie di d. Beato la conduſſi dentro la Sacriſtia di detta Cappella del Beato per non impedire le Meſſe, eſſendo la d. Cappella piena d'huomini, e donne, e Religioſi di varie Religioni, alla quale patiente l'inuolſi nel braccio infermo la Corda di d. Beato, ſeù Cordone, che portaua mentre era viuo, e la mano inferma dentro la berretta del medemo Beato, incominciai à dire dentro la d. Sagreſtia l'Antif. *Gemma lucens &c.*, e ſubito ſtaccò il braccio, & aprì la mano, & abbracciò me, dicendo gridando gratia, gratia, alle quali voci interuẽne il fratello di d. Lucia, qual'era Marinaro padrone di barca, d'eſſi non sò il nome, & io li dimãdai come ſtaſſe il braccio, e mano di ſua ſorella, mi riſpoſe Padre ſtà di maniera che non lo puo mouere, allora io diſſi alla ſorella, ch'haueſſe moſtrato il braccio, e la mano à ſuo fratello, e d. inferma alzando il

De visu.

braccio, e mano, ee lo fè vedere guarito, e ſtando la Sagreſtia piena di genti, di Preti, Religioſi, e Secolari, tutti con pianto di tenerezza dauano lode al B. Giacomo, dapoi la conduſſi auanti l'Altare di d.Beato Giacomo, doue era gran numero di Popolo, quali hauendo ſaputo il fatto, come era accaduto, tutti piangeuano di tenerezza, e da me ne fù auuiſato in quel punto il R.P.Guardiano Fra Giuſeppe di Napoli, il quale ordinò, che ſi ſonaſſero le campane à gloria, & io ſcoprendo il Beato Giacomo il P.Guardiano fece da'Religioſi di detto Conuento cantare il *Te Deum* in rendimento di gratie, ſtante che da tutti quelli, che ſi ritrouauano preſenti al d. fatto, fù ſtimato per gratia miracoloſa, ſtante che accadde nel medemo inſtante, che ſtaua in d. Chieſa con il braccio, e mano attratta, & immediatamente applicatoſi in d.Sacriſtia la berretta, e cordone del detto B.Giacomo, ricuperò il moto, e la totale liberatione di d. attrattione, e ſtiede perfetramente ſana à ſegno,che il medemo giorno ſpianò il pane in caſa ſua, & io ancora l'hò ſtimato, e ſtimo per miracolo, e di tutto ciò ſe ne fè atto publico per mano di Notaro Filippo Mornello di Napoli, del quale ſe n'è mandata copia autentica in Roma, e per quelli, che vi ſi trouorno preſenti nella d. Cappella mi ricordo, che vi fù vn Miniſtro Regio con habito verde d'Alcantara, il quale è Preſidente di Camera, chiamato, ſe non erro, il Sig. Preſidente Ierto Spagnolo, il quale portò la noua del detto fatto miracoloſo alli Regij Tribunali nella medema mattina.

§. 3. Fuerunt pulſatæ campanæ,& cantatus Hymnus Te Deum &c.

§. 4. Omnes reputarunt hoc Miraculum.

Teſtis 11. *Socius Sacriſtæ de viſu.*

Duodecimus Teſtis Fr. Hyacinthus ab Auerſa Laicus profeſſus Ordinis Minor. Obſeruantiæ S.Franciſci ætatis ſuæ annorum 59. *Proc. fol.*430. *à ter.*

*Iuxtà X. Interrogatorium Proc. fol.*449. *à tergo.*

Reſpondit: Sò di più, che Suor Lucia Trama Donna d'età d'anni 20. in circa, e Bizzoca di Caſa Franceſcana della Terra di Piſciotta Dioceſi di Capaccio nel meſe di Luglio dell' anno, che non mi ricordo, mà ſaranno cinque, ò ſei anni in circa venne dalla Terra di Piſciotta, & vna Domenica mattina nella Cappella di d. B. Giacomo, e cercò in gratia al d. Padre Fra Ludouico Sagreſtano di d. Cappella, che voleua vedere il d. B. Giacomo ſcouerto, perche più anni prima li era calata vna goccia nel braccio dritto, che l'haueua leuato il moto, e l'haueua attaccato il d. braccio, che non lo poteua giouare, e l'haueua riſtretto, e piegato, così la mano, che l'haueua fatto diuentare vn pugno, e non lo poteua aprire, nè ci poteua fare operatione alcuna, e con li medicamenti, che ci haueua fatto uon ſi era potuto ritornare, e ſanare la d. goccia, & io li dimandai, come ſete venuta quà, & eſſa mi riſpoſe: Io hò inteſo, che il B. Giacomo haueua fatto vn altra gratia ad vna Paeſana ſua chiamata Vittoria Sannelli anco di ſanarli vn braccio attratto, e che era venuta à poſta à riceuere gratia anco eſſa; & io li riſpoſi, che à quell'hora non li poteuamo fare la carirà di ſcoprire il Corpo di d. B. Giacomo, perche ſi diceuano le Meſſe, e che foſſe ritornata il giorno, perche queſto fù di mattina, e detta Sor Lucia mi replicò: Io non me ne vado da quà ſe non hò la gratia dal Beato Giacomo, & io moſſo à compaſſione andai à dire tutto queſto

§. 5. Infirmitas, & medicamentum ſine fructu.

§. 6. Inuocatio.

sto al d.Padre Frà Ludouico Sagristano di d. Cappella, il quale mi rispose, consoliamo questa poueretta, e facciamoli toccare la Beretta di d. Beato Giacomo per hora, e poi la consoleremo di quello, che desidera di veder scoperto il detto Corpo, e così la portassimo nella Sagristia di detto Beato Giacomo, doue il detto Padre Sagristano l'inuolse il Cordone del detto Beato Giacomo nel braccio, e mano inferma, e pose la mano della detta Inferma dentro la Berretta di d.B.Giacomo dicendo l'Antifona di d.Beato con l'oratione, e mentre il braccio, e mano patiente di detta Donna staua in questo stato, il detto P.Sagrestano, che teneua con la sua mano la Berretta di d.B. Giacomo, dentro la quale teneua la mano attratta la detta Suor Lucia intese vn moto; come si aprisse la mano di detta Suor Lucia, e me lo disse, e mi ordinò, che fusse andato di pressa à chiamare il Padre Guardiano, che era fra Giuseppe di Napoli, perche la detta Suor Lucia haueua riceuto la gratia, & Io andai, e lo chiamai, e venne detto Padre Guardiano con altri Padri à vedere il Miracolo che era succesSo, & Io vidi, che in presenza di detto Padre Guardiano, e Frati, il detto Padre Frà Ludouico leuò la detta berretta dalla mano attratta di detta Suor Lucia, e sciolse anco il Cordone, e viddi, che la detta Suor Lucia aprì quell'istessa mano, che da tanti anni haueua tenuto attratta, & Inferma, e la giocò, come non vi fosse stato mai male, & il detto Padre Guardiano gle la fece aprire, e serrare più volte conforme essa l'aprì; e serrò, & Io lo viddi, la qual mano dalla parte interiore haueua fatto vn Tartaro di Luto, come fusse stato vn fango asciutto perche da tant'anni, che non l'haueua potuto aprire, ne meno se l'haueua potuto lauare, e staua tutta schifosa, e brutta dentro, e detta Suor Lucia tutta si rallegrò, e rese gratie al detto B. Giacomo, e per allegrezza pianse, e noi tutti Religiosi diedemo anco lode, e gratie al d. B. Giacomo, e così fecero i Preti Secolari, & altri Religiosi che stauano dentro la detta Sacristia per dir messa, & anco il gran Popolo, che era concorso in detta Cappella, e conoscendosi da tutti di commune parere, che questa sanatione era miracolo di d. B. Giacomo perche fù instantanea, & à vista di tante persone, il d. Padre Guardiano ordinò, che si sonassero le Campane à Gloria, e si cantasse il Te Deum Laudamus, & l'Inno di d. Beato, conforme il tutto si fece, & all'ora si scoprì la Cortina, e la Tauola, che stà con due Chiaui auanti alla detta Cassa di Cristallo oue stà riposto il Corpo di d. B. Giacomo, e la detta Sor. Lucia per mezzo di detto Cristallo vidde il Corpo di d. B. Giacomo, e si sodisfece della sua diuotione, e se ne andò dalla detta Cappella accompagnata da suo Fratello che non sò come si chiama, che nell'haueua condotta, e con suo stupore haueua visto la mano della detta sua Sorella Sanata, e perfettamente guarita, che li mostrò il detto Padre Frà Ludouico conforme mi disse detto Frà Ludouico; doppo, che Io tornai con detto Padre Guardiano in detta Cappella, & intesi dire, che se n'erano andati in Casa, se non erro della Signora Marchesa di Pisciotta, doue stiede la detta Suor Lucia quaranta giorni in circa, e fra detti quaranta giorni ogni mattina veniua à render gratie al detto B. Giacomo, & Io

§. 7. Applicatio Reliquiarum.

§. 8. Sanatio instantanea.

De visu.

§. 9. Manusfecerat quod dam Coagulum, seu terrarum.

§. 10. Et nunquam potuit illam lauare.

§. 11. Sanitas fuit reddita in Instanti.

§. 12. Et per 40. dies Visitauit Cappellam Beati.

Io con occasione, che mi ritrouauo presente, come Compagno di detta Sacristia la vedeuo, e li domandauo, come staua, e mi mostraua sempre la mano aperta, che staua sana, & vna volta mi disse, che quell'istesso giorno, che haueua riceuuto la gratia dal d. B. Giacomo haueua aggiutato à far lo pane in Casa di detta Signora che la teneua in Casa sua, e di questo Miracolo, che per tale fù stimato dalli Padri della mia Religione, e da tutti quelli, che vi si trouorono presenti, e dalla detta Suor Lucia, e dal detto suo Fratello se ne fece publico Instrumento per mano di Notaro Filippo Moruillo se mal non mi ricordo.

De visu.

Iuxtà idem X. Interrogatorium Proc. fol. 455.

Respondit. Sopra quello, che Io hò deposto nell'altro mio esame sopra la Sanatione di Suor Lucia Trama della Terra di Pisciotta, deuo dire, che non solo la detta Sor Lucia dopo riceuuto la gratia di detto B. Giacomo Instantaneamente d'acquistare il moro nel Braccio, e mano, nel quale li era calata la goccia, e non lo poteua esercitare non solo la detta Sor Lucia stiede bene in detto Braccio, e mano per il tempo, che fù in Napoli, conforme disse, mà continuamente per insino al tempo presente è stara, e stà bene come mai vi haueste hauuto goccia, e questo lo sò per le lettere, che hà mandaro per via di Marinari la detta Suor Lucia al Padre Frà Ludouico d'Auersa Sagrestano della Cappella del d. B. Giacomo, mio Capo di Sacristia, & anco per detto delli Marinari di Pisciotta, che l'hanno vista, & hanno detto, & hanno portato dette lettere, benche non sò come si chiamano, e li detti Marinari, non solo hanno portato le lettere di detta Suor Lucia, mà anco l'Elemosina dell'Oglio che la detta Suor Lucia hà mandato da Pisciotta alle lampadi di detto Beato Giacomo, quale Oglio hò riceuuto Io e l'hò conseruato per il sudetto effetto.

§. 13. Et aduch bene se ha per absq; vllo Vestigio Infirmitatis.

Testis 27. Num. 2. *Depositiones Testium de auditu circa idem Miraculum.*

XXVII. Testis Antonius Natta Ciuitatis Melitæ ætatis suæ annorum 46. *Proc. fol.* 767. *à ter.*

Iuxtà X. Interrogatorium Proc. fol. 775. *à ter.*

Respondit. Di più mi ricordo hauer sentito dire per publica voce, e fama in detta Terra di Pisciotta da molti anni, che non mi ricordo; Mi ricordo bensì hauerlo sentito dire doppo la Sanatione del braccio attratto di detta Virroria Sannella, che vna tal Donna di Casa Trama, di cui non mi ricordo il nome, ma la conosco per vista e và vestita con l'Abito di Bizzoca dell'Ordine di San Francesco d'Assisi, che stando detta Donna Cionca di vn braccio, venne in Napoli à domandar la gratia al detto B. Giacomo della Sanatione di detta Infirmità, e che l'haueste ottenuta miracolosamente da detto Beato, e di ciò è stara publica voce, e fama in detta Terra di Pisciotta.

De auditu.

Testis 29. *XXIX. Testis Liuia Sannelli de Terra Pisciottæ ætatis suæ annorum* 49. *Proc. fol.* 795.

Iuxtà X. Interrogatorium Proc. fol. 801. *ter.*

Respondit. Di più sò che stando l'anni passati Sor Lucia, seù Lella Trama Monaca Bizzoca di detta Terra di Pisciotta con vn Braccio attratto, che non potcua mouere, e non hauendo po-

potuto con medicamenti risoluetlo, venne anco di persona in questa Città di Napoli à raccommandarsi à d. B. Giacomo, & ottenere la gratia immediatamente, & Io benche non viddi la d. Suor Lucia, seù Lilla quando teneua il detto braccio attratto ad ogni modo l'hò veduta doppo guarita di detta attrattione libera con ambedue le braccia esercitandole senza nessun'impedimento, e l'hò parlata, e questa è cosa publica in detta Terra di Pisciotta, e l'Infermità di d. Suor Lucia, seù Lilla fù da sei anni in circa.

De auditu.

§. 1.

Et d. Infirmitatis duravit spatio sex annorum circiter.

Vndecimum, & Duodecimum Miraculum Sanationis Hieronymi Francisci Barberini à natiua inuersione Pedum, & Angina, seù Musculorum Gutturis inflammatione.

DIE 9. Martij 1690. ortus fuit Hieronymus Franciscus Barberinus in Ciuitate Neapolis cum mala structura Pedum, & vt dicunt Testes XXV., & XXXI. = *con li piedi storti, cioè con le punte de piedi voltate in sù* vt in sequenti *Summ. num.* 1. §. 1. & 5. Parentes omni studio, & diligentia curarunt vt defectus iste naturalis, quousque membra tenella erant, artis auxilio emendaretur; Vocatus itaque fuit Chirurgus, qui manu, alijsque Instrumentis procurauit eos dirigere, & ad solitam, & naturalem formam reducere, sed inutili prorsus labore; Ossa etenim, & Musculi non potuerunt curuari, & extendi, quinimò ob violentiam, qua partes illæ tractatæ fuèrunt, in eis defluxit magna humorum Copia, quæ ibi stagnauit, non sine ingenti dolore, & incommodo Patientis, ideòque à tali opere destitum fuit. Cum verò Puer esset annorum duorum, & ambulare cogeretur cum extremitatibus calcaneorum, adhibitæ ei fuerunt Ocreæ cum Pedibus Ferreis, in quorum applicatione statim ipse deliquium passus fuit. Post alios duos annos meliùs consolidatis membris, reiteratum fuit prædictum auxilium, sed nil penitùs profecit, & Puer ambulauit vsque ad ætatem septem annorum cum hoc defectu, habito iam à Peritis pro incurabili.

Tunc autem ei superuenit alter, & quidem lethalis morbus, nempè, vehemens Musculorum omnium Gutturis Inflammatio, quam Medici Anginam vocant cum maxima difficultate respirandi; Phisicus autem plura adhibuit medicamenta per duodecim dies, semperque Egrotus magis deterioratus, redactusque fuit ad extrema, cum per quatuor dies nullum amplius cibum,

quan-

quantumuis liquidæ ſubſtantiæ aſſumere, & deglutire potuiſſet, imò etiam mannam Sancti Nicolai, quæ ei propinata fuerat, per naſum reiecit.

Maligna interim Febris in Venis æſtuabat cum depreſſione, & inæqualitate pulſuum, itaut Medicus iam de ſua ſalute deſperans pronunciauerit morbum eſſe incurabilem, & quod æger paucis horis ſuffocatus iugulatuſque, perituns eſſet; Iamque illius Corpus tanquam Cadauericum inuaſerant Muſcæ, quæ per os, eò magis neceſſariæ, quo plus impeditæ reſpirationi patens, & apertum, liberè ingrediebantur, & exibant. Parentes autem in hoc ſtatu recurſum habuerunt ad Interceſſionem Beati Iacobi; Vnus igitur ex fratribus Sanctæ Mariæ della Noua ſecum deferens Lagenam, & Biretum Beati, alta voce interpellauit Egrotum, an bibere vellet de aqua immiſſa in dicta Lagena, & ipſe ex inſperato, omnibuſque admirantibus illa voce excitatus ſe eleuauit in lecto, & prompte reſpondit velle bibere; eique ſtatim applicatum fuit Biretum Beati, ad cuius aſpectum veluti ad Sacrum Amuletum Muſcæ euolarunt, amplius non redituræ cum omnium Circumſtantium ſtupore, & admiratione: aſſumptaque aqua, Egrotus illicò cæpit ſe meliùs habere, & comedere, & poſt tres dies euomuit ingentem quantitatem Puris è naſo, & iam reſtituta circulatione Febris ceſſauit, & Eger conualuit, omneſque crediderunt hoc eſſe Miraculum Patratum ab Altiſſimo ad Interceſſionem Beati.

Duodecimum Miraculum.

SED quod admirabilius, & in nihilo à prædicto morbo dependens, adiuuante Patrocinio eiuſdem Beati, cui Puer ille quotidie ſe commendabat, cæpit etiam ſe meliùs habere quoad Inuerſionem, & tortuoſitatem Pedum, & rectius procedere, itaut paulatim nullo humano adhibito remedio, fuerit etiam integrè ab illa liberatus, & pedes naturalem formam, & ſituationem acquiſiuerunt. Et hoc quoque creditum fuit Miraculum, tributumque Interceſſioni eiuſdem Beati, cui palam tamquam authori tam inſignis Beneficij gratiæ redditæ fuerunt, & in eius Cappella remanſerunt Ocreæ, cum pedibus Ferreis in æternæ gratitudinis monumentum.

Probatio huius duplicati Miraculi, mediante inuocatione Interceſſionis Beati habetur ex tribus Teſtibus de viſu, nempè XXV. XXXI., & XXXIII. *Summ. Num.* 1.

Quibus accedit XXX. Teſtis de auditu à Patre Egroti quoad inflammationem Gutturis *Summ. n.* 2. *in princip.* Quo verò ad pedum inuerſionem, eorumq; poſteà recuperatam rectitudinem, de viſu, ibidem §. 1. *Necnon Teſtis XXXII.* Scilicèt Medicus curæ, qui morbum Anginæ indicauit Inſanabilem, & ſalutem Infirmi deſperatam, viditque etiam Inuerſionem Pedum, eoſque poſtea ad naturalem redactos ſituationem, & figuram; & tandem Teſtis XXXV. de viſu quoad Anginam, & de auditu quoad Sanationem, qui omnes iudicarunt vtrumque eſſe Miraculum patratum ad Interceſſionem Beati Iacobi iuxtà eorum depoſitiones, quæ dantur in *Summ. num.* 2.

Quo

Quò verò ad reſoluantiam nulla poteſt eſſe difficultas, quia quamuis Angina ſit morbus naturaliter ſanabilis, nihilominus iuxtà gradus ſuæ Intenſionis ſit etiam læthalis, & incurabilis, prout cæteri morbi, qui quando vincunt naturam, redduntur incurabiles, & deſperati. Deffinire autem, quando ad talem gradum aſcendant, relinquitur Iudicio Medicorum, qui tanquam Periti in arte, ex pluribus obſeruationibus ab ipſis fieri ſolitis cognoſcunt, quando vincit natura, ſeù ipſa adeò vincitur à morbo, vt nihil amplius ſuperſit ſpei ad ſalutem.

In caſu autem noſtro ſemper magis creſcente Inflammatione in Gutture, vt in Venis, ac totaliter ferè impedita reſpiratione, & tranſitu Ciborum quantumuis liquidiſſimæ ſubſtantiæ, Ægroque iam per quadriduanam Inediam Viribus, & ſpè deſtituto, Medicus deſperauerat curam, & morbum pronunciauerat penitus incurabilem, & mortem prædixerat imminentem; vt concurrentibus his indicijs iudicandum eſſe docet *Hipocrat. lib. 3. de præſagijs num.* 18. Et nihilominus ad Inuocationem Interceſſionis Beati factam à Parentibus ægroti, ipſe ſtatim cæpit ſe melius habere, & conualeſcere. Deſperatio autem Medici de ſalute Ægroti egregiè, ac ſufficienter probat Miraculum, *Franceſ. var. cap.* 29. *num.* 2.

Libentius autem Miraculoſa reputanda eſt reductio tortuoſitatis pedum ad ſtatum naturalem, quia natura non poteſt neruis, muſculis, oſſibus, ac articulis in vna figura, aut forma conſtructis, & iam in ea obduratis nouam formam dare, neque auxilium artis, dum membra adhuc tenera, & flexibilia erant ſufficiens fuit adhoc peragendum, ideoque huiuſmodi innouationes, & conuerſiones Partium ſolidarum iudicandæ ſunt Miraculoſæ, & ſupra vires naturæ, prout de his agendo aduertit *Matt. de Canoniz. Sanctor. par.* 4. *cap.* 7. *nu.* 13.

Non obſtat, quod hæc non aduenerint in Inſtanti, ſed paulatim, ac pedetentim; nàm quamtumuis anceps ſit quæſtio inrer Theologos, & Canoniſtas. An Inſtantaneitas ſit de ſubſtantia, & neceſſitate Miraculi, illis affirmantibus, his verò negantibus; Omnes tamen concordant, quod ſi ad Inuocationem alicuius Serui Dei vis, & malitia morbi in inſtanti retroceſſit, ſeù remiſſa fuit, tunc ſalus cenſeri debet Miraculoſa, etiam ſi per aliquod temporis ſpatium veſtigia, & accidentia morbi remaneant, & paulatim remittantur, atque langueſcant, *Caſtellin. de Certitud. glor. Sanctor. pag.* 307. §. *Vt Miraculum Franceſ. var. cap.* 29. *num.* 44. *cum duobus ſequen.* Et ita pariter ſenſerunt Auditores Rotæ in Canonizationibus Sancti Franciſci de Paula, Sancti Didaci, & Sancti Hyacinthi *Teſte Contilor. de Canonizat. Sanctor. cap.* 17. *num.* 9., *& num.* 14. *ad* 17., *& in Canoniz.* Sanctæ Thereſiæ in vltimo Miraculo poſt mortem, ibi = *Quoad verò dictum Apoſtema videtur etiam (ſub intelligitur Anna) in inſtanti ſana, licet ipſum remanſerit, nihilominus non obligabat Patientem, ex quo elicitur malitiam illius ceſſaſſe, attamen Tumor, & durities licèt per paucos dies durauerit, non ex hoc aliquid de Miraculo diminuitur, proùt in vulnere curato Miraculosè, quamuis Cicatrix per aliquod tempus remanſerit.* =

Nec profecto desunt alia Miracula Meritis Beati Iacobi, & ad eius Intercessionem ab Altissimo Patrata in Beneficium implorantium eius efficacissimum Patrocinium, quæ pariter superuenerunt post eidem Indultam Venerationem, & registrata sunt in eodem Processu Remissoriali, à quo supradicta duodecim desumptimus; sed quia hactenus deducta videntur sufficere, imò superabundare ad intentum consultò à nobis prætermittuntur ad euitandum tedium longioris scripturæ.

Quare &c.

REVISA.

Io. Baptista Lucinus Aduoc.
Io. Baptista Barberius.
Andreas Pierius Subpromotor Fidei.

SVM-

SVMMARIVM Vndecimi, & Duodecimi Miraculi Sanationis Hieronymi Franciſci Barberini ab interna Guttu-ris inflammatione, & Natiua pedum in-uerſione,

Num. 1. *Depoſitiones Teſtium de viſu circa vtrumque Miraculum.*

XXV. Teſtis Ioannes Baptiſta Giſmundus Barberino de Terra Fabriani de Marchia d' Ancona etatis ſuæ Annorum 46. Proceſſ. fol. 731. Teſtis 25.

Iuxtà X. Interrogatorium Proc. fol. 736.

Reſpondit. Io sò per publica voce, e fama, che il d. B. Giacomo hà fatte diuerſe gratie, e Miracoli in perſona d'Infermi di Febre Maligna, d'attratti, Zoppi, Ciechi, e d' altre ſorti d' Infermità, & intendo per Miracolo vna coſa, che non può fare l'aiuto humano, mà ſolamente la può fare l' Onnipotenza di Dio, e per gratia intendo vna coſa, che può ſuccedere con l'aggiuto humano; mà viene facilitata, & accelerata dall'Interceſſione di qualche Santo, e la differenza, che poſſo aſſegnare trà li Miracoli, e la gratia ſi è, che il Miracolo dipende aſſolutamente da Dio, e la gratia dalla potenza Diuina, e dal mezzo humano vniti; E frà l'altri Miracoli operati dal d. Beato Giacomo Io ne sò vno ſucceſſo in Caſa mia in perſona d' vn mio Figliolo, chiamato Geronimo Franceſco Barbarino, il quale nacque alli 9. di Marzo 1690. con li piedi ſtorti, e riuolti in sù, & Io con la detta mia Moglie volſimo vedere ſe ſi poteua accommodare di detto diferto, e chiamaſſimo vn Barbiero prattico chiamato MaſtroGiuſeppeGroſſoBarbiero, che è vn'huomo da bene, e ſtà di Bottega vicino la Chieſa di San Nicoliello alla Carità de' Padri Pij Operarij, il quale ci inſegnò vn Chirurgo, che non mi ricordo bene come ſi chiama, e detto Chirurgo venne in Caſa noſtra, e viſto li piedi del Figliolo li toccò con le ſue mani, cercò di drizzarli, e non poſſe, e li fece venire vn diſcenzo per il dolore, per il che fù da lui licentiato e non ci venne più, e s' andò creſcendo il detto Figliolo coſi ſtroppio per inſino alli dui anni in circa quando haueria incominciato à caminare, e de fatto caminaua con li piedi in sù, e con li mignoni per terra in tutt i due li piedi, e con conſulta di perſone prattiche, che non mi ricordo adeſſo, chi fuſſero, Io feci fare al detto Figliolo due Gambe con li piedi di ferro, che ſi apriuano, e ſerrauano, e li poſi al detto figliolo, con ſperanza, che li piedi ſe li raddrizzaſſero, e perche nel detto tentatiuo di metterli le dette gambiere, e piedi di ferro volendoli noi

Hieronymus Franciſcus.

§. 1. Natus cum pedum cutuitate.

§. 2. Chirurgus procurauit eum dirigere in ætate duorum annorum, ſed fruſtra.

§. 3. Facti fuerunt crura & pedes ferrei.

§. 4. In applicatione eorumdē filius paſſus fuit delquium.

§. 5. Iterum applicata fuerunt noua crura & pedes ferrei poſt biennium, & non orofecerunt.

§. 6. Et ambulabat tanquam ſtroppio vſq; ad ætatem 7. annorum.

§. 7. Tunc ei ſuperuenit nouus morbus, nempè interna gutturis inflammatio.

§. 8. Medicus plura adhibuit medicamēta per 12. dies, & Ægrotus fuit ad extrema redactus.

noi raddrizzare li piedi, il figliolo venne meno, e ſi annegrì tutto, per il che ce li leuaſſimo, e non ce li meſſimo più, vedendo mò, che non lì poteua ſoffrire, & à capo di dui anni in circa, li feçimo vn' altro paro di gambiere anco di ferro con li piedi di ferro più grandi con ſperanza, che eſſendo il figliolo fatto più grande, e più indurito li membri, haueſſe poſſuto ſoffrire, il che anche riuſciuano, e ſeguitò à camminare così ſtroppio come prima ſino all' età di ſette anni in circa nel qual tempo à d.mio figliolo venne vn'altra infermità, e fù vna fluſſione di gola con Infiammatione interna, & eſterna con gran ſtordimento di teſta, e perſe l'odorato, e vi chiamai per curarlo il Medico Don Aleſſandro Ambroſelli hoggi viuente, & habitante in queſta Città di Napoli, il quale li fece varij rimedij, e trà l' altri li fece buttare le Cuppelle à ſangue, e li fece fare varij gargariſmi, e li fece mettere in Teſta vn Gallo ſpaccato, e continuò à viſitarlo, e darli rimedij per lo ſpatio di 12. giorni in circa, e detto figliolo in cambio d' auanzare, ſempre perſe, à tal ſegno, che ſi riduſſe in fine di vita, non pigliando niente per bocca, e più volte tentaſſimo di darli la Manna di San Nicola di Bari, e non la poſſei inghiottire, anzi la riuersò per il naſo, e ſi era ridotto in tal ſtato, che pareua vn Cadauere, & il ſuo Corpo era coperto tutto di moſche, & vna Donna lauandara, che pratticaua in Caſa chiamata Madalena hora viuente, della quale non sò il cognome mi diſſe, che eſſa haueua oſſeruato che dalla bocca di detto figliolo entrauano, & vſciuano le Moſche e ſtando in queſto ſtato diſperato dal Medico, e d'ogni aggiuto humano; Io con detta mia Moglie mandaſſimo à cercare la berretta, e bocale di detto Beato Giacomo della Marca ad vn Conuerſo di detto Conuento di Santa Maria della Noua noſtro conoſcente, che ſi chiamaua Frà Tomaſo al preſente viuente, Il quale era ſtato Sagreſtano di detta Cappella di detto Beato Giacomo, e venne la detta Berretta con detto Bocale, portata da detto Frà Tomaſſo con vn' altro Sacerdote di detta Religione che non sò come ſi chiama, il quale Sacerdote giunto in Caſa poſe la Berretta ſopra il Tauolino apparecchiato con le Candele per detto effetto, è lo chiamò per nome, e li diſſe Franceſco è venuto la Berretta, & il Boeale del Beato Giacomo, prima per la ſalute della Voſtra Anima, e poi del Corpo, e li domandò ſe voleua beuere l'Acqua del Bocale di d. B. Giacomo, e detto figliolo con ſtupore mio, e di tutti li circoſtanti venne in ſe, moſtrò hauer inteſo la voce, e ſi ſedè nel Letto da ſe ſteſſo, quando per prima ſtaua totalmente da più giorni deſtituto da'ſenſi, e quaſi Incadauerito, e detto figliolo parlò, e diſſe volet bere, & il d. Padre li poſe la Berretta in Teſta del d. B. Giacomo della Marca, & immediatamente poſtoli la d. Berretta ſe ne volorno le Moſche, e ſparirono, e non gli vennero più, e queſto l'hò viſto, & oſſeruato Io con li miei proprij occhi, e con ſtupore, e marauiglia tanto mia, quanto di detta mia Moglie, e di tutte le genti di mia Caſa mentre immediante doppò beuuta d. acqua del d. Beato Giacomo, cioè acqua poſta nel Bocale di d. Beato Giacomo, detto figliolo ſi ſolleuò maggiormente, cominciò à migliorare, & à prendere qualche poco di Cibo, che per prima non haueua pigliato, e doppo tre giorni

§. 9. Deſperatus à Medico.

§. 10. Inuocatio Interceſſionis Beati, & applicatio Bireti.

Sanatio abſoluta.

giorni di sì notabil miglioramento, il detto figliolo buttò vna gran quantità di sangue, e marcia per bocca, e per il naso, dal che sgrauatasi detta flussione si passò la febre, guarì totalmente, e stiede bene di detta Infermità di gola, e di testa, in modo, che mangiaua, e beueua bene, e riposaua, come se mai hauesse patito detta Infermità, e s'alzò da letto, con che maggiormente tanto Io, quanto detta mia Moglie, e tutte le genti di Casa ci confermassimo in credere, che detta Sanatione di detto mio figlio era stata vna gratia speciale di detto Beato Giacomo, e la stimassimo miracolo, e così la stimiamo sin' hora, e quel che maggiormente accrebbe la nostra merauiglia, e fù cola più stuponda, osseruassimo, che immediatamente, che s'alzò da letto detto mio figliolo cominciò ancora à migliorare notabilmente nelli suoi piedi storti caminando da tempo in tempo pian piano sempre meglio, e più dritto, à segno, passato qualche mese, li detti piedi, che per prima erano stroppij, come hò detto di sopra, si raddrizzorono dall' intutto da loro stessi senza medicamento, ò altro agiuto, e d'allora in poi, li detti suoi piedi sempre sono stati dritti, e non hà caminato più storto, e presentemente camina bene con tutto, che dalla Natiuità nacque storto, onde tanto Io, quanto mia Moglie, & altre genti di Casa hauemo stimato questo raddrizzamento di piedi vn nouo Miracolo di d. B. Giacomo, & il conuicino ne hà fatto anco il medemo giudicio; e tanto nel primo Miracolo della sanatione di d. Infermità di gola, quanto di detto raddrizzamento de piedi, andai Io con d.mio figliolo nella Cappella di d.B.Giacomo à renderli le gratie, e benefitij sì segnalati riceuuti da Sua Diuina Maestà per sua Intercessione, e vi portai per segno del d. Miracolo, e gratia riceuuta le dette gambe, e piedi di ferro, che Io feci la seconda volta, quale lasciai, che si appendessero in voto in detta Cappella, e vi lasciai vn'elemosina secondo la mia deuotione, e possibilità, da tempo in tempo vado continuando detta deuotione caritatiua; d'altre gratie, e Miracoli in particolare fatte da detto Beato Giacomo presentemente non mi ricordo.

§. 12. Enomendo quantitatem considerabilem sanguinis, & puris è naso, & cessante febri.

§. 13. Omnes crediderunt hoc fuisse Miraculum Beati.

§. 14. Sanatio quoad pedes.

XXXI. Testis Magdalena Peres Neapolitana ætatis suæ annorum 40. *Proc. fol.* 819. *Testis* 31.

Iuxtà 10. *Interrogatorium Proc. fol.* 822. *à ter.*

Respondit. E delle dette gratie, e Miracoli operati da d.B.Giacomo, Io ne hò ricenuta vna in casa mia, e si è, che hauendo Io partorito vn figlio maschio nell' anno 1690. nel mese di Marzo chiamato nel Santo Battesimo Francesco, quale nacque storto d'ambedui li piedi, e così s'andò crescendo fino all'età che potesse caminare, e s'osseruò, che cominciò à caminare d'età d'anni dui storto con detti piedi, conforme era nato, cioè li detti dui piedi erano riuolti dentro, e con le punte in sù, & in vece di caminare con li piedi, caminaua con l'ossa pezzelle, cioè con le punte delle calcagne, e li detti suoi piedi non appoggiauano con le piante in terra, perche erano storti, conforme hò detto, di maniera, che la parte delli detti piedi di sopra andaua sotto, e la parte di sotto andaua sopra, e caminaua con li Mugnoni, e così caminò per molti anni, fino al tem-

§. 15. Genitrix d. Sanati.

tempo, che dirò appresso, e benche fin dal tempo, che nacque con detti piedi storti si fusse procurato farceli raddrizzare, cioè al principio se li applicorno certe scarpette di sole adattate per poter ridurre li detti piedi al loro sito naturale, e perche con tale applicatione di sole, il figliolino all'hora, che non haueua più di quattro giorni, che era nato sentì dolore, li vennero discenzi, che annegrì tutto, onde subito se li leuorono le dette scarpe, e si attese con altri rimedij più lenitiui, quali parimente riuscirono vani, e così si andò crescendo con li detti piedi storti, conforme era nato, & in età di poter caminare vedendosi, che parimente caminaua storto, come hò detto, si tentò di nouo di poterli raddrizzare, e si fecero vn paro di stiualetti di ferro, quali applicati al detto figliolo, ne potendoli soffrire per l'acerbissimo dolore, che sentiua, che piangeua dirottamente, e se li rinouorono li discenzi con annegrirsi parimente per tutta la persoua, se li leuorono subito, e vistosi, che nessuna sorte di medicamento li giouaua non se ci fece altra diligenza, benche s'erano preparati dui altri stiualetti di ferro più grandi quali non se li applicorono per non far patire il figliolo, il quale caminò così storto per insino all'età di anni sette in circa, nella quale età il detto figliolo cadde ammalato con vna gran flussione d'infiammatione di Gola con febre maligna, nella quale infermità furono da noi chiamati Medici, tra quali vno fù Don Alessandro Ambroselli Medico Ordinario di Casa nostra, e l'altro Medico si chiamaua il Signor Geronimo, del quale non sò il Cognome, però sò, che medicaua il Palazzo Regio, quali Medici, cioè detto Don Alessandro (mentre il detto Signor Geronimo ci venne vna sol volta) vi applicò molti medicamenti interni, & esterni, con li quali, non solo non si arriuò la Cura, ma il figliolo sempre impeggioraua, e cresceua l'infiammatione della gola; Per il che il d. Don Alessandro venne all'vltimi rimedij; e li fece buttare le cuppe à sangue, e le fece vn Mastro Barbiero chiamato Mazzullo Violante, quale poi il giorno seguente vedendo, che le d. Cuppette à sangue non l'haueuano giouato d'ordine del medesimo Medico li spaccò vn Gallo viuo, e ce l'applicò in testa, e tutti dui li detti rimedij si applicorono di fretta, e di notte per il pericolo, che si correua della vita di detto figliolo, quale non hauendo riceuuto giouamento alcuno da tutti detti medicamenti, si ridusse à tal segno, che non potè mangiare, ne bere, e per più giorni stette digiuno affatto senza poter inghiottire la Manna di Santo Nicola, quale postosela in bocca la rigettò in dietro, & ogni momento pareua, che il detto figliolo si suffogasse, & era talmente abbattuto, e destituto di forze, che il detto Medico Don Alessandro lo disperò, e diede per morto, & in fatti sembraua vn Cadauere stante che l'entrauano, & vsciuano le mosche per la bocca, quali erano in tanta quantità, che li copriuano anco il viso, & hauenamo gran difficoltà à cacciarle, chiamauamo il detto figliolo, e non sentiua, e non hauendo il detto Don Alessandro, che fare altro, si licentiò, come Medico dandolo per morto; Per il che il detto Gio: Battista mio Marito per la gran deuotione, che haueua verso il Beato Giacomo

§. 16. Remediorum applicatio pro rectitudine pedum curanda

§. 17. Infirmitas Anginæ

§. 18. Redactus ad extrema, desperatus de salute.

como della Mirca, si raccomandò al detto Beato, come anco feci Io, e perciò mandassimo à chiamare li Padri di Santa Maria della Nuoua, che portassero il Berettino, & il Bocale del detto Beato, come in effetto vennero vn Sacerdote, che non sò, come si chiama, & vn'altro Frate Laico chiamato Fra Tomaso amico di detto mio Marito; quali gionti in Casa mia, il Sacerdote s'accostò insieme con detto Frate Laico al letto di detto mio figliolo, e lo chiamorno per nome dicendoli; Franceſco è venuto il Beato Giacomo, e ti vuole sanare, se hai da essere Seruo di Dio, e li medesimi Padri dissero tanto à me, quanto ad altri circostanti, che se volcuano la gratia del detto Beato, bisognaua, che ci hauessimo fede all'Intercessione di d. Beato, e poi immediatamente replicorno il detto Berrettino sopra la Testa di detto mio figliolo, alla quale applicatione subito riuenne, come se fusse suegliato da vn gran sonno, aperse gl'occhi, e da se stesso si sedè sopra il letto, e cercò da bere, e se li diede l'acqua nel Bocale di d. Beato Giacomo quale beuette, & inghiottì bene, e nell'istesso tempo subito dispatuero le dette Moſche, quali non più si viddero, & Io lo sò, perche vi fui presente, e lo viddi, & osseruai tutto, e poco doppo cominciò à mangiare, li passò la febre, e frà pochi giorni stiede totalmente bene, e si alzò da detto letto, e cominciò à caminare, e quel, che più diede ammiratione à me, à mio Marito, tutta la gente di Casa, & ad ogn'altra persona, che conoscceua detto mio figliolo, fù che dal primo momento, che si alzò da letto, e caminò se li raddrizzorono li piedi, e caminaua dritto, e bene con posare le piante in terra, cosa, che ci fè stupire, perche hauendoli cercata la gratia al detto Beato Giacomo, che fù la salute, e liberatione della morte, in che staua à pericolo, ci fè l'altra gratia all'impensata di raddrizzarli li detti piedi, e di farlo caminare bene, conforme hà continuato à caminare fin'hora, e camina senza quel difetto di prima; Per il che tanto Io, quanto detto mio Marito, e tutta la gente di Casa stimassimo, che fusse stato vn'euidente Miracolo di detto Beato Giacomo triplicato, cioè la curatione di detto Morbo di Gola, e febre maligna, lo sparimento delle moſche in instanti, e che non comparsero più, & il raddrizzamento delli piedi di detto figliolo, che dalla natiuità erano stati storti, e che tutti detti tre fatti merauigliosi sudetti fussero succeſſi doppo la detta applicatione di Berrettino, & acqua data à bere in detto Bocale del detto Beato Giacomo senza applicarui altro medicamento, & il medemo giuditio fece il detto Don Aleſſandro nostro Medico, che veniua alla Casa nostra non come Medico, perche haueua disperato il detto figliolo, mà come amico, & aggiunse, che esso la mattina doppo hauer'applicato il detto Gallo, ò pure il giorno stimaua, che se ne fusse morto detto figliolo, e che in Casa nostra era venuto per consolarci; Per il che il detto Don Aleſſandro hauendo ritrouato il detto figliolo così notabilmente migliorato, & vscito affatto da pericolo di Morte, e sentito il nostro raeconto, & applicatione di dette Reliquie di detto Beato Giacomo stimò tutto ciò vn' enidente Miracolo di d. Beato Giacomo, doppo di che il detto mio Marito

§. 19. Applicatio Birreti ad Infirmum.

§. 20. Sanatiu Infirmi, & liberatio à febri.

§. 21. Recuperatio rectitudinis Pedum.

§. 22. Attributa omnia ad miraculum Operatum per Interceſſionem Beati.

to vnitamente con detto mio figliolo andorno nella Cappella di d. Beato Giacomo à ringratiarlo, vi portorno li detti stiualetti di ferro, che fecero appendere in detta Cappella, e vi diedero quella elemosina, che poteua detto mio Marito.

Testis 23. *Pedagogus.*

XXXIII. *Testis Reu. D. Marcus Antonius Cieri de Terra Cilentinæ ætatis suæ annorum* 50. *Proc. fol.* 843. *à terg. Iuxtà X. Interrogatorium Proc. fol.* 849.

§. 23. Natus cum pedibus contortis.

Respondit di più sò come nell'anno 1690. del mese di Marzo stando Io in Casa del d. Signor Gio: Battista Barberino per Maestro di Scola de' suoi figlioli, conforme hò detto di sopra, la Magnifica Maddalena Perez sua Moglie partorì vn Figliolo, che nel Battesimo fù chiamato Francesco, e lo partorì con li piedi storti riuoltati in dentro, e dalla parte di sopra, e tra pochi giorni venne vn Mastro à loro chiamata, cioè di detti Genitori prattico di raddrizzare Zoppi, il quale Io viddi, che cercò con le sue mani raddrizzare li piedi del d. figliolo, e disse, che non si confidaua, e l'istesso Mastro, che non sò, come si chiama, mà se lo vedessi lo conoscerìa, disse, che l'hauessero fatto fare vn paro di scarpette di sola, le quali fatte le volsero applicare alli piedi di d. figliolo, e li causorno vn graulssimo dolore, per li quali detto figliolo si pose à piangere, e si fece negro in tutta la sua vita, si che bisognò subito leuarle le dette scarpette, e così d. figliolo si quietò, e restorno li detti piedi storti come prima, & à capo di due anni in circa li dd. Padri, e Madre di d. figliolo per consulta de' Medici li fecero fare vn paro di stiualetti di ferro, stante che il d. figliolo haueua cominciato à caminare con le punte delle calcagne, seù cõ la punta dell'ossa pezzelle di detti suoi piedi, con li quali Io vedeuo, che caminaua con detti piedi riuolto in dentro, e con la punta voltata in alto, & hauendoli posto li detti stiualetti di ferro, subito al d. figliolo sopragiunsero dolori acerbissimi, e gridaua fortemente piangẽdo per il dolore, & anco si annegrì, e li venne come vna specie di discenzo, tanto, che furono necessitati li dd. suoi Padre, e Madre leuarli subito li detti stiualetti, che non poteua soffrire, e lasciarlo caminare come prima, e benche in progresso di tempo fatto più grande il d. figliolo, li detti suoi Padre, e Madre l'hauessero fatto fare vn'altro paro di stiualetti di ferro più grandi stimando, che li potesse soffrire, tuttauolta pensorno, che li poteuano ripetere li detti dolori, & il d. discenzo, e che l'haueriano potuto perdere in tutto, e però non gle lo volsero applicare per compassione, & Io tutto questo sò perche lo viddi, & intesi respectiuè., e nel mese di Decembre 1696. cadde ammalato il d. figliolo di male di gola, che li causò vna febre maligna, e per curarlo chiamorno il Reuerendo Don Alessandro Ambroselli Sacerdote, e Medico fisico, & vn'altro Medico, che non mi ricordo come si chiama, & il d. Don Alessandro l'applicò varij medicamenti, così interni, come esterni, ma nulla li giouorno, l'infiammatione della gola crefceua come anco la febre, e questo durò per più giorni, e non hauendo, che fare altro il d. Don Alessandro conforme disse, & Io l'intesi, disse, che se li fussero applicati l'vltimi medicamenti, e furono le cuppette à sangue conforme se l'applicorno, & Io lo vid-

De visu.

§. 25. Infirmitas periculosa ex Angina.

di,

di, e poi se li fusse applicato vn Gallo viuo spaccato nella sua Testa, conforme parimente s'applicò, & Io lo viddi, e queste applicationi passorno per mano del Barbiero Mastro Giuseppe Soldano da me conosciuto per prima, e gle l'applicò per l'vrgenza, che correua in tempo di notte, e perche con dette cuppette à sangue, e con detto Gallo spaccato applicati al detto figliolo non solo non migliorò, mà peggiorò, e si ridusse il detto figliolo, che non poteua pigliare per hocca cosa alcuna, ne da mangiare, ne da bere, e ne anco quando se li daua la manna di San Nicola glorioso di Bari la poteua inghiottire, e la riuersaua, e quando lo chiamauano, non rispondeua, ne sentiua, e poteua hauere allora il figliolo l'età di sei in sette anni; Il detto Medico Don Alessandro lo disperò, e lo diede per morto, e disse, che non haueua, che farci più, & Io queste cose le viddi, e l'intesi respectiuè perche ero dentro la detta Casa, e viddi anco, che era ridotto in stato detto figliolo, che le mosche l'entrauano, & vsciuano per la bocca, e l'haueuano couerti l'occhi, che teneua chiusi, e la faccia, e stando lo detto figliolo in detto stato, li detti suoi Padre, e Madre lo raccommandarono al detto Beato Giacomo, fecero venire la Berretta, & il Bocale, col quale si dice, che beueua il detto Beato Giacomo quando era in questo Mondo, & anco il Cordone di detto Beato Giacomo, e li portorono dui Padri di detto Conuento di Santa Maria della Noua vno Sacerdote, che non sò come si chiama, e l'altro Laico, che si chiama Frà Tomaso, del quale non sò il cognome, & il detto Padre Sacerdote pose la detta Beretta in testa del detto figliolo, e lo chiamò per nome Franceschiello, & esso aprì gl'occhi, e cercò acqua la quale cosa diede merauiglia à me, & à tutti gl'astanti, perche da vn pezzo che il detto figliolo non haueua aperto gl'occhi, ne haueua parlato, & il detto Padre Sacerdote li diede à here nel Bocale di detto Beato Giacomo, & il detto figliolo la beuè, e l'inghiottì, & in quel tempo le dette mosche se ne volorno, e se ne partirono, & Io le viddi volare, e partire, e poi non tornorono più à dar fastidio al d. figliolo, il quale poi si cibò, e continuò à cibarsi, e la febre lo lasciò, e guarì, di detto male di Gola, e trà pochi giorni che credo fossero stati quattro, ò cinque giorni si leuò da letto, e tutti viddimo vn altra cosa prodigiosa in persona di detto figliolo, e fù, che si leuò dal letto con li piedi aggiustati, e raddrizzati, senza, che vi si fusse fatto altro medicamento, o opera humana, e caminò bene dritto con appoggiare le piante di detti piedi in terra con stupore di tutti, e mio particolare, conforme da poi hà caminato, sempre, e camina fino al giorno d'hoggi, & è cosa che si può con gl'occhi vedere da ogni vno, dal che mossi li detti Padri, e Madre di detto figliolo, e da tutta la sua Casa giudicorono, e confessorono à voce viua, che il detto Beato Giacomo l'haueua fatto tre Miracoli, in persona di detto figliolo, cioè liberarlo dalla morte, e secondo dalle dette mosche, e terzo dal difetto di detti piedi, conforme giudicai anco Jo, che viddi, & osseruai il tutto, e lo giudico ancora al presente, e sò anco, che il detto Gionan Battista andò poi in persona dal detto Beato Giacomo con detto Francesco suo figliolo con li piedi raddrizzati à ringraziarlo, e li portorno

§. 26. Desperatus de salute.

§. 27. Applicatio Birretæ supra infirmum.

§. 28. Sanatio ab infirmitate.

De visu.

§. 29. Recuperatio rectitudinis Pedum.

no li ſtiualetti di ferro, che haueuano fatto fare l'vltima volta, li quali li appeſero in detta Cappella di detto B. Giacomo, & ancora vi ſtanno, & Io lo sò perche l'hò viſto.

Teſtis 30. Num. 2. Depoſitiones Teſtium de auditu circa dictum Miraculum.

Iſte eſt de auditu à Genitore ſanati quoad inflammationem, & de viſu quoad pedum inuerſionem eorumq; recuperatam rectitudinem.

XXX. Teſtis Ioſeph Soldano de Terra Caſtiglionis etatis ſue annorum 63. Proc. fol. 806. à terg.

Iuxtà X. Interrogatorium Proc. fol. 811. à ter.

Reſpondit. Parimente Io sò, che ſaranno quattro anni in circa, eſſendo ammalato di male di Gola grauemente vn Figlio di Giouanni Battiſta Barberino negotiante della Dogana di queſta Città chiamato detto figliolo Franceſco Barberino. Io fui chiamato di notte alle due ore di notte in circa, che fuſſe ito à mettere vn Gallo in teſta ſpaccato al detto figliolo, che l'haueua ordinato vn Medico chiamato Don Aleſſandro Sacerdote, del quale non sò il cognome, e perche Io ero d'età, e pioueua, e ſtauo poco bene non ci potei andare, e ci andò vn altro Barbieto chiamato Maſtro Martio, aliàs Mazzullo, del quale non sò il cognome, che ſtà di Bottega alla Carità, conforme poi mi diſſe il detto Giouanni Battiſta Padre di detto figliolo, il quale anco mi raccontò, che al detto figliolo ſi era applicato ogni ſorte di medicamento, e ſe, li erano anco buttate le Cuppette à ſangue, & applicato il detto Gallo ſpaccato, e che mai era megliorato, ma più toſto era impeggiorato, che ſi era ridotto à fine di morire, perche da più giorni che non ſi era cibato non poteua inghiottire l'acqua, e che il Medico l'haueua licentiato come morto, e che vedendo loro, che non poteuano per via humana reſtituire in ſalute il detto figliolo, ne liberarlo dalla morte imminente, erano ricorſi dal detto Beato Giacomo à dimandarli tal gratia, & haueuano fatto venire al detto figliolo la Beretta, e Bocale di detto Beato Giacomo, e gl'haueuano fatto applicare in teſta la detta Berretta, e bere l'acqua che haueuano poſta in detto bocale, la quale diſſe, che la beuette, e che d'allora in poi il detto figliolo megliorò, e guarì, mi diſſe anco, che nel tempo, che il d. figliolo ſi liberò dal d. male di gola, e pericolo di morte riceuè vn altra gratia dal detto B. Giacomo, e fù, che tenendo il d. figliolo li piedi ſtorti, con li quali era nato ſtorto, li d. piedi ſe li erano raddrizzati, e caminaua ſenza impedimento, e ſenza ſcompoſitione, e che eſſo, e tutti di ſua Caſa haueuano ſtimato, e ſtimauano hauer riceuuto per Miracolo di detto B. Giacomo nell'iſteſſo tempo l'vna, e l'altra gratia cioè della detta liberatione dal detto male di Gola, e del raddrizzamento de piedi, & Io sò, che quando il d. figliolo ſtaua ancora nelle faſcie, teneua ancora li detti piedi ſtorti, perche con occaſione, che Io ero Barbieto ordinario di detto Giouanni Battiſta andauo in detta ſua Caſa quando ero chiamato per eſercitare la mia profeſſione, e vedeuo il detto figliolo sfaſciato ſopra del letto con li detti piedi ſtorti, cioè con le punte delli piedi voltate in sù, & in dentro, e sò anco per la detta caggione, che praticauo in Caſa di detto Giouanni Battiſta come di ſopra, che quando d. figliolo fù fatto grande, e cominciò à caminare Io lo vedeuo caminare ſopra l'oſſa pezzelli di detti ſuoi piedi, cioè ſopra l'oſſa delli calcagnini, con le dette punte de piedi riuolta-

§. 1. Vidit pedes curuos à natiuitate.

Tpiù

te

te in sù,& in dentro, e di questo modo Io sò, che il d. figliolo hà caminato sempre fino al tempo, che mi disse d. Giouanni Battista hauer riceuuto tutte le sopradette due gratie dal detto Beato Giacomo perche l'ho visto, e doppo del d. tempo della d. gratia riceuuta, hò visto tanto in Casa di d. Giouanni Battista, quanto in Napoli, quanto nella mia Bottega caminare bene, e senza impedimento, e senza difetto, per il che me ne sono merauigliato, & hò stimato, e stimo, che sia stato Miracolo di d. Beato Giacomo, tanto più, che la Madre di d. figliolo chiamata Madalena, della quale non sò il cognome, & il d. suo Padre mi hanno detto più volte, che il d. figliolo era nato cosi storto, e stroppio de piedi: *Et* Io intendo per Miracolo vna cosa sopranaturale, perche essendosi adoprati medicamenti, e non hanno arriuati,e poi con il ricorso fatto à Dio, & età suoi Santi si è ottenuto la salute senza altro medicamento,come appunto Io stimo,che sia sortito,al d.Francesco, & io stimo, che il Miracolo sia cosa mera sopranaturale,e la gratia sia vna cosa inferiore,doue opera la naturaIddio,e li suoiSanti mi ricordo ancora hauermi detto il d. Giouanni Battista, che per raddrizzare li piedi al d. Francesco, per ordine del Medico l' haueuano fatti li stiualetti di ferro, e che non solo non l'haueuano giouato con metterceli, ma haueuano fatto peggio, e bisognò leuarceli subito perche sentiua dolori eccessiui, e parosismi, & Io hò visto li detti stiualetti appesi nella Cappella del detto Beato Giacomo, e quando il d.Gio. Battista vidde il d. Francesco suo figliolo restituito in salute, portò li detti stiualetti di ferro prima nella mia bottega,& Io li viddi, e poi nella Cappella del detto Beato Giacomo.

§. 2. Vidit postea eum perfectè sanatum.

§. 3. Quod rep utauit Miraculum.

Testis 32. Num. 3. *Depositio medici curæ, qui iudicauit morbum Ancinæ incurabilem.*

XXXII. *Testis Reuerendissimus Dominus Don Alexander Ambroselli Medicus de Castro nouo ætatis suæ annorum* 47. *Proc. fol.* 830. *ter.*

Iuxtà X. Interrogatorium Proc. fol. 835 *ter.*

Respondit. Di più posso dire con verità, che sarà da anni quattro in circa, che io fui chiamato vna mattina doppo l' hauer celebrato Messa in Sant'Anna de Lombardi, e proprio nell' Altare di San Carlo dal figlio maggiore del Magnifico Signor Gio. Battista Gismondo Barberino che mi voleua suo Padre stante, che Io ero soliro medicare nella sua Casa, & Io andai, è ritrouai Infermo il Reuerendo DonMarco Antonio Cieri Prete di sua Casa di male d'Ancina, nella gola, quale fù da me curato, e mentre s'attendeua alla cura sudetta cascorno ammalati dell'istesso male d'Ancina li figli cosi maschi, come femine di d. Sig. Gio. Battista come anco esso, e sua moglie, frà gl'altri suoi figli fù Franceschiello, l'Ancina del quale fù cosi pessima, che non poteua inghiottire ne cibo, nè poto, & anco vi era difficoltà di respirare, dinotante, che tutti li Muscoli della gola Internamente erano offesi, & accesi, & infiammati, gl'altri Infermi tutti si restituirno alla pristina salute mediante li medicamenti da me applicati, solo il d. Franceschiello, con tutto, che li vsassero li migliori medicamenti, che somministra l'arte, nulla dimeno sempre si vedeua impeggiora-

§. 1. Musculi omnes gutturis erant læsi, & inflammati,

re, e la Madre si sdegnaua con me, che non si trouaua medicamento per guarire d. Francesco suo figlio, il quale allora si ritrouaua in età di sette anni in circa à mio parere, e diceua, che voleua ricorrere alli Santi, e preeise al d. Beato Giacomo Io li diceuo, che li Santi poteuano fare miracoli, e che lo haueuo operato quanto mi somministrauano le regole dell'Arte, e sommamente mi dispiaceua, che non poteua pigliare, ne medicamento, ne alimento, e benche Io à detta Madre non li diceuo, che il d. Francesco suo figlio non poteua viuere, però à suo Padre Io li dissi, che era spedito di vita, e che non poteua guarire, e lo dissi anco à d. Don Marco Antonio, & ad altre genti, e perche il d. figliolo per l'Inedia di quattro giorni, che l'haueua estenuato era impossibile viuere perche le forze erano abbatture, e la difficoltà del respiro anco era accresciuta, e le febre oltre la continuità haueua del maligno, che li polzi erano così ineguali, e piccioli, che in poco tempo stimaua, che il Patiente si soffocasse, cioè in poche hore, e così abbandonato disperai la cura, non lasciai però di proseguire diandare alla Casa di d. Gio. Battista come amico, ma non come Medico, e per consolare la Signora Maddalena moglie di d. Sig. Gio. Battista, e Madre di d. Franeesco, quale pareua in consolabile, e pereiò Io li tacqui la morte vicina di d. suo figlio, & in fatti vi andai la mattina seguente, e quando credeuo ritrouare d. figliolo infermo gia morto, ritrouai, che detto Infermo non era altrimenti morto, ma, che haueua preso cibo, e beuuto, il che mi caggionò vna grandissima merauiglia; Tanto più, che l'osseruai li polsi, e lo trouai con il polzo sollenato, e vguale, e quasi netto di febre, & hauendo Io domandaro, come si era cibato, mi rispose tanto detto Gio. Battista, quanto detta Signora Maddalena, Padre, e Madre di d. figliolo Infermo, che il giorno antecedente doppo, che Io l'haueuo visitato, e disperato vi era stata la berretta, e bocale del d. Beato Giacomo, & applicata la d. berretta al d. Infermo, e dato al medemo l'aequa posta nel bocale del d. B. Giacomo, beuè, di d. acqua, e poi immediatamente essendosi portato il cibo, si cibò, e si sollenò, quando per prima era così destituto, & abbandonato, che mi disse detto suo Padre, che le mosche l'entrauano, & vsciuano per la bocca, e che li copriuano tutta la vita, e che applicata la d. berretta, e beuuto la d. acqua, le dette mosche affatto sparirno, per il che Io giudicai, e dissi, che la detta Sanatione di d. figliolo era stata miraeolo di d. Beato Giacomo, perche per altro era morto, e così l'hò tenuto, e tengo fin'hora, che sij stato miraeolo, doppo diche Io vi segultai ad andare come al solito, & il d. figliolo seguitò sempre à star bene senza pigliare altro medicamento, e s'alzò da letto fra lo d. spario di due, ò tre giorni; Onde il d. Gio. Battista, con sua moglie, d. Franeesco suo figliolo, gia sano, e tutta la sua famiglia se n' andorno à stare alle Case loro proprie site à Pirozzo nel borgo de Vergini di questa Città di Napoli, doue Io con occasione di visitare vn altra ammalata in d. loro Casa poehi giorni doppo vi andai, e ritornai à merauigliarmi con occasione, che Io vidi d. Francesco sano, e saluo, e dissi à d. sua Madre, questo è

§. 2. Et dixit eum esse proclamatum, & morbâ Incurabilè.

§. 3. Et pulsi erant depressi à vehementissima febri.

§. 4. Et desperauit curã.

§. 5. Sanationem iudicauit Miraculum.

stato

ſtato vn'euidente Miracolo del B. Giacomo, al che mi replicò d.Sig.Maddalena, che il Beato Giacomo non ſolo l'haueua miracoloſamente ſanato d.ſuo filiolo dalla d.Ancina, ma che parimente l'haueua raddrizzato li piedi, e le gambe ſtorte, con le quali era nato così ſtorte, e ſtroppie, e mi moſtrò il d. figliolo, & Io lo viddi, quale ſtaua raddrizzato con dette gambe, e piedi, e lo fecimo caminare, e caminaua, il che mi caggionò di nouo gran merauiglia, mentre lo per prima l'haueuo viſto, e toccato con le dette gambe, e piedi ſtorti, e ſapeuo, che era nato così dalla relazione di tutta la ſua caſa, però Io mi ricordo hauerlo viſto coſi ſtroppio di gambe, e piedi ſin dall' età d' Anni due in circa, che allora haueua detto figliolo, e per il tempo antecedente Io sò, che era coſi ſtroppio per la detta relazione fattami, come di ſopra, e sò anco per hauerlo viſto, che il d.Figliolo caminaua ſtorto di gambe, e di piedi, e ſopra li lati di fuori delli talloni, e con le punte delli piedi riuolte in sù tanto, che Io ſteſſo l'haueuo ordinato, e fatto fare vn paro di ſtiualetti di ferro con ſperanza, che vſando quelle il detto figliolo ſe li raddrizzaſſero le dette ſue gambe, e piedi, mà ciò non riuſcì, perche per la vehemenza del dolore, che ſentiua il d.figliolo, e ſpaſimi in vſare li detti ſtiualetti, biſognò leuarli per timore di qualche moto conuulſiuo, e reſtò ſtroppio, come era prima, e ſtimai parimente, che queſto era ſtato vn altro miracolo di d.Beato Giacomo in ſanarli il d.ſtroppio, con la detta Ancina, e che l'haueua impetrata la grazia più perfettamente, e così l'hò ſtimato, e lo ſtimo adeſſo, tanto più, che il d.Franceſco hà continuato à caminare con li piedi ſuoi ſenza quel difetto di prima, & appoggia tutte le due piante delli piedi in terra, & Io lo sò perche l'hò viſto, e per Napoli, & in Caſa propria eſſendo il detto Franceſco al preſente viuente, eſſendo hora d' età d' Anni dieci in circa.

§. 6.
Vidit pedes reſtitutos ad optimam ſituationem.

§. 7.
Et viderat ante curuitatem.

§. 8.
Et hoc quoque iudicauit eſſe miraculum.

XXXV. Teſtis Dominicus Violantes Neapolitanus ætatis ſuæ annorum 57. Proc. fol.882.

Teſtis 95. Num.4.

Iuxtà X. Interrogatorium Proc. fol.886.

Depoſitio Barbitonſoris de auditu quoad Sanationem, & de viſu quoad Infirmitatem.

Reſpondit. Et in particolare Io sò, che ſtando ammalato grauemente con febre maligna vn figliolo d'età di ſei in ſette anni in circa in quel tempo figlio di Giouanni Battiſta Barberino di Profeſſione negoziante nella Dogana di queſta Città di Napoli, del quale figliolo non sò il nome, e queſto fatto fù da quattro anni in circa à queſta parte. Io fui chiamato dal detto Gio: Battiſta, che Io andaſſi in ſua Caſa ad applicare le ventoſe à ſangue al d.ſuo figliolo infermo, che l'haueua ordinato il Medico, che non sò chi fù, e ciò me lo diſſe con lagrime à gl' occhi ad hore due di notte in circa, e nell'iſteſſo tempo andaſſimo aſſieme in ſua caſa, con la pioggia ſtante il biſogno preciſo, che mi diſſe il medemo Gio: Battiſta occorreua per la graue Infermità di detto ſuo figlio, e gionti in Caſa l'applicai ſubito dette ventoſe à ſangue, e trouai detto Infermo aſſai grauemente trauagliato in Letto, dalla quale applicazione Io non riconobbi megliotamento alcuno, & il giorno immediatamente ſeguente vi andai di nouo chiamato di notte, e di ſtretta per douerli appli-

applicare vn Gallo ſpaccato in teſta per ordine di detto Medico, & Io vi andai, e ritrouai il d.Infermo parimente aſſai trauagliato, & abbattuto, e che il Padre, e la Madre ſtauano piangendo, & applicaro il d.Gallo ſpaccaro in teſta d. Infermo, dal che Io non oſſeruai miglioramento alcuno,e me ne andai in mia Caſa,e doppo qualche giorno ſentij, che era affatto guarito, e per quanto mi hà detto il detto Gio:Battiſta loro ſtimorno,che queſta grazia ce l'haueſſe fatta il d.Beato Giacomo per hauerli fatto applicare in Teſta di d.figliolo la Berretta di dettoBeato Giacomo, al quale lo raccomandorno.

De viſu.

Interrogatus ex Officio, anſciat prædictum Infirmum febre,vt dixit, filium dicti Ioannis Baptiſtæ laboraſſe aliquo alio morbo, & quatenus, recenſeat morbum; & circumſtantias quatenus &c.

Reſpondit. Io quando andai à fare, & applicare detti medicamenti al detto figliolo febricitante, feci l'Officio mio tutte due le volte di quella maniera, che mi diſſero, che haueua ordinato il Medico, & Io ſono ſolito fare ſecondo la mia Perizia, e prattica,e non atteſi ad altro, ne fui curioſo di ſapere ſe haueua altro male, ne loro me lo diſſero, & immediatamente me ne andai à Caſa perche fù di notte, e doppo detto tempo Io hò viſto più volte detto figlioſo ſano,e l'vltima volta che l'hò viſto ſaranno da giorni cinque, o ſei in circa, che andaua in Compagnia de ſuoi Fratelli, che caminauano per la Strada della Carità di queſta Città.

REVISA.

Andreas Pierius Subpromotor Fidei.

Renia
Joannes Zuccherinus Subpromotor fidei

NEAPOLITANA

Canonizationis

B. IACOBI DE MARCHIA ANIMADVERSIONES

Reuerendiſſimi Fidei Promotoris

SVPER DVBIO.

An conſtet de releuantia eorum, quæ ſuperuenerunt poſt indultam dicto Beato Venerationem.

Beatiſſime Pater.

1 INter XII. aſs. Miracula prò Canonizatione Beati Iacobi meritò proponuntur tanquam ſpeciali notâ digna; quęque in alijs Cauſis præcipuè conſiderata fuerunt; Incorruptio ſcilicèt, & Integritas Corporis cum flexibilitate; Perennitas eiuſdem incorruptionis, & flexibilitatis in eodem ſtatu vſque ad præſentem diem; Et odor profluens ex prædicto Corpore.

2 Quoad Primum, & ſecundum, quæ vnitìm ex infrà dicendis conſideranda ſunt, obſeruandus eſt non ſolùm Proceſſus nouiſſimè factus Neapoli authoritate Apoſtolica, cum vigili aſſiſtentia Eminentiſſimi Domini Cardinalis Archiepiſcopi, aliorumque duorum Epiſcoporum, ſed etiam alter longè priùs de anno 1609. eadem authoritate Apoſtolica ab Epiſcopis Nolano, & Vicequenſi; Hi namquè cum interuentu quatuor Medicorum, & vnius Chirurgi acceſſerunt ad Sepulchrum, & facta accuratiſſima experientia per ſupradictos Medicos, & Chirurghum, inuenerunt Corpus totum, integrum, ac declararunt, & iudicarunt, quod poſt 133. Annos à die obitus Beati cenſeri debebat, ità conſeruarum vltrà communem naturæ legem; *vt in Proc. fol. 229. cum ſeqq.* Idemque actus Viſitationis non datus in Sumario vtpotè reſtrictus ad ea, quæ reſultant

ex nouissimo Processu, datur per extensum in Obiectionali *Numer.* 1.

3 Quatenùs hic Processus post discussionem factam à tribus Auditoribus Rotæ, Sacrato, Coccino, & Manzanedo fuisset etiàm à Sacra Congregatione recognitus, & præuio solito examine fuisset approbata Corporis Incorruptio, & Integritas, vti supernaturalis, ac illius, aliorumque præcedentium Miraculorum intuitu, Pontifex Seruum Dei Beatum declarasset, non esset amplius hoc Miraculum examini subijciendum, sed supponi deberet, solumque agendum esset de continuatione, ac perennitate, vt dicebam Anno præterito de Beata Catharina à Bononia in Congregatione coram Sanctitate Vestra.

4 Verùm in Decreto Sac. Congregationis sub die 20. Maij 1623. non habetur specifica mentio de dicta Incorruptione, solumque approbata leguntur vltrà Virtutes, ac Dona supernaturalia, etiam Miracula in genere pronunciando, quod Pontifex poterat quandocumque ipsi Dei Seruo cœlestes honores, vel Beatificatione, vel etiam solemni Canonizatione in vniuersali Ecclesia decernere, *vt in Summ. Obiectionali num.* 2. Inciuius Decreti vim Vrbanus VIII. die 12. Augusti 1624. concessit Indultum, vt posset Beatus nuncupari, ac Officium, & Missa de eo tanquam Confessore non Pontifice recitari, ac celebrari absque vlla pariter specificatione Miraculorum, vt apud *Vadingh. Annal. tom.* 7. *pag.* 16., *& in Summ. Obiectionali num.* 3.

5 Mirumque admodum est, quod Fr. Venantius à Fabriano Socius per longum tempus Beati vsque ad obitum, qui de ipsius mirabilibus gestis scripsit Epistolam ad Ferdinandum III. Regem Catholicum registratam *in Processu Compulsoriali facto* 1609. *fol.* 322. & à D. Barberio moderno, & diligentissimo Scriptore Vitæ B. *pag.* 330. in qua idem Fr. Venantius narrauit, quod spatio duodecim Annorum, quibus moratus fuit in Vngheria, & in Bohemia suis Prædicationibus, & innumeris Miraculis conuertit ad Fidem Catholicam centũ mille Hæreticos, & profitetur adnotasse plusquam tria millia Miracula, quæ scripta reperiuntur post dictam eius Epistolam in *dicto Proces. Compulsoriali à fol.* 234. *ad* 321., & inter alia recensentur Resurrectiones 15. mortuorum. Illuminationes 6. Cæcorum Restitutiones loquelæ, & auditus 22. Mutis, & Surdis, & liberatio vnius à stultitia; pluraque alia. Et pariter Vadinghus, qui accuratissimè gesta ipsius Beati, necnon plura Miracula tàm in Vita, quàm post obitum recensuit, dicens vidisse Processus, quos asseruit in Archiuio Sancti Isidori posuisse, vt *dicto tom.* 7. *pag.* 8. *cum seqq.*, & signanter ait *pag.* 11. *num.* 34., quod dilata humatione vsque ad diem XIV. post obitum, donec Alphonsus Dux Calabriæ aduenire, visum fuit Cadauer facie adeò pulchra, & rubicunda, vt senis effigiem non præberet, causamque ministrauerit quibusdam Detractoribus dicendi Fratres cerusa, aut minio colorem obduxisse; Solumque *pag.* 14. registrat Commissionem reassumptionis Causæ signatam à Paulo V. anno 1607. quæ habetur etiam in Processu Actorum *fol.* 15. *tergo in fin. cum seqq.* in qua narratur, *quod Corpus integrum adhùc conseruari dicebatur*; Cuius Commissionis vigore biennio post expeditæ fuerunt litteræ remissoriales Sac. Congregationis, cum facultate tributa Episcopis deputatis

visi-

visit indi sepulchrum his verbis concepta = *Sepulchrum insuper, in quo Corpus prædicti Fr. Iacobi adhùc integrum asseruari dicitur visitetis, aperiatis, & cum omnibus, & singulis circumstantijs describatis, & describi faciatis, vt in Processu Actorum fol. 20. tergo*; Factusque insuper fuit Processus ad probanda Miracula, & signanter d. Incorruptionem.

6 Mirum est inquam, quod nec idem Fr. Venantius, nec Vadinghus, vllam fecerint mentionem de Incorruptione Corporis, solumque, vt dixi, ea narretur in supradicta Commissione, & in litteris remissorialibus.

7 Dum igitùr deest antiqua traditio, & quod plus est approbatio Sedis Apostolicæ de hac Incorruptione, ac Integritate, necessarium est eam diligentèr discutere inspecto non solum Processu nouissimo, sed etiam alio antiquiori ad formandum tutum iudicium de veritate, & an inter eos adsit aliqua discrepantia.

8 Inchoando ab antiquiori, notandum est, quod in Articulo 41. positum fuit *Sixtum IV.* (sunt verba præcisa) *qui Beati Iacobi Virtutes, & merita probè nouerat, anno sequenti post eius mortem habita notitia, quod eius Corpus minus decentèr in Ecclesia Sanctæ Mariæ Nouæ sepultum erat, mandauit Guardiano, & Fratribus, vt illud exhumaretur, & in Ecclesia ipsa honorificè collocaretur*, (quod Diploma, sumptum ex Originali, registratur à Vadingho *cit. tom. 7. pag. 12.*) subditurque in eodem articulo.

In cuius præcepti vim, Corpus exhumatum fuit, & integrum repertum, in Capsa ad id parata, collocatum fuit in Altari in Cappella, ad eius honorem constructa, vbi adhuc integrum ostenditur, cum magna totius Populi Neapolitani lætitia, & spirituali consolatione, vt in Processu actorum pag. 42. tergo. Inspecto autem diligentèr toto Processu depositionum Testium *in num. 113.* non reperitur super hoc articulo examinatus, nisi vltimus, Sacrista Cappellæ d. Beati, qui respondendo ad vltimum Interrogatorium *Processu. remissor. fol. 18. tergo in fin. cum seqq.* sic ait = *Io che sono stato in più volte da 20. Anni Sagrestano del detto Beato, l'hò spogliato assaissime volte la veste, e postali la nuoua, che il suo Corpo e intero, come hanno visto &c.* & super dicto articulo 41. solùm dicit = *Articulum verum, che trà le scritture presentate vi fù il Breue originale di Sisto IV. in virtù del quale fù disumato il Corpo del detto Beato, e fù posto nella Cappella &c. vt fol. 221. tergo.*

9 Remanet igitùr ad probationem ass. Incorruptionis, & Integritatis Corporis considerandæ dumtaxàt Visitatio, & ab eritio Sepulchri facta per Iudices iuxtà facultatem eis tributam per dictas litteras remissoriales eum interuentu quinque Peritorum, qui accersiti, & vocati fuerunt ad hoc, vt ipsis præsentibus fieret eadem visitatio, eorumque vota describerentur, & reciperentur, vt dicitur in *Processu. Actorum fol. 229. in fine, & 230. in princ.*; Qui omnes vocati vna cum Iudicibus diligentèr descripserunt Corpus Beati, & mediante Iuramento declarauerunt Corpus esse integrum, ità concludentes = *Nos ergò subscripti Medici videntes, tangentes, & olfacientes istud Corpus post annum sui obitus 133. vltrà communem naturæ legem ità conseruatum iudicamus, atque admiramur, & hoc idem testamur fidelitèr, fide Christianis viris digna, & in fidem nos subscripsimus vt fol. 232. terg. cum seq.* Vtrum autem hoc Perito-

rum iudicium medio Iuramento præſtitum cum diſtincta deſcriptione Corporis præbeat concludentem probationem, quod eius conſeruatio in tali ſtatu ſit ſupernaturalis, iudicium erit Sac. Congregationis audita relatione, quam etiam ſuper nouiſſimo Proceſſu facere poterit Peritiſſimus Medicus Deputatus ex officio ab Eminentiſſimo Relatore; Perpendendo an defectus Teſtium, qui debuiſſent examinari ſuper dicto articulo 41. debilitare poſſit probationem, aliàs forſan reſultantem ex dicto actu Iudicialis Viſitationis, itaùt forsàn ex eo Sac. Congregatio de anno 1623. Miraculum hoc ſpecificè non approbauerit.

10 Quo verò ad Proceſſum nouiſſimum, obſeruanda eſt aliqua contradictio inter Teſtes, nam VI. Sacriſta Cappellæ Beati dicit in *Sum. primi, & ſecundi Miraculi pag.* 22. §. 1. = *Hò oſſeruato, che al detto Corpo vi manca vn pezzo di carne del petto di detto Beato, quale fù traſportato per reliquia nel Caſtello di Monte Brandone della Marca, Patria di detto Beato*, & exceptis vna coſta, & acumine naſi, ſubdit ſe non obſeruaſſe alium defectum eſſentialem; Er tamen non obſeruauit, quod in gutture deficit illa pars corroſa per animal putridum vulgò *Scarafone*, de qua in dicto *Proceſſ. antiquiori anni* 1609. depoſuerunt CXIII. Teſtis Sacriſta, vt in remiſſoriali *fol.* 219. *in princ.* ibi = *quel poco, che ſtà corroſa nella forcella della gola, mi raccontò Fr. Franceſco Spagnolo, che fù Sagreſtano prima di me di* 25. *anni continui, che era huomo di Santa Vita, e morì in detto offizio di Sagreſtano, che vna notte li fù tozzolata la porta della Cella, & hauendo riſpoſto chi era, ſentito vna voce, che diſſe è Fr. Giacomo della Marca vieni, aiutami che vno Scarafone mi ſcanna, & il detto Fr. Franceſco ſi leuò, chiamò vn Compagno, & andò nella Cappella, aperſe la caſſa, e ci trouò il Scarafone, che roſſicaua nella Canna, e ci haueua fatto vn piccolo buco, come ſi vede, e ci poſe vn poco di bombage, e queſto lo raccontò più volte à mè, & ad altri Frati, che lo ſanno tutti*; Et tamen de hac circumſtantia corroſionis gutturis, & foraminis nullus ex alijs Teſtibus examinatis in Proc. nouiſſimo mentionem faeit.

11 Rurſus d. VI. Teſtis Sacriſta nihil dicit de oſſo nauiculari, quod deficit in dextero pede, vt *in Summ. d. primi, & ſecundi Miraculi cit. pag.* 22. qui defectus recognitus fuit in vltima viſitatione *dicto Summ. pag.* 34. *ſub* §. 5. ibi = *Excepto in dextero pede, in quo obſeruatur os nauicnlare*, idemque dicunt duo Teſtes adhibiti in eadem Viſitatione, nempè XL. Vicarius Generalis *dicto Summ. pag.* 37. *in princ. XLI. ead. pag.* 37. *in fine*, necnon Periti, vt in eorum relationibus *pag.* 41. §. 1. *pag.* 49. §. 8. *pag.* 51. §. 14. *pag.* 53. §. 13. *in fine pag.* 56. §. 19. *pag.* 58. §. 21. *pag.* 61. §. 25., & *ſucceſſiuè alij ad pag.* 68.

12 Nec reliquæ corporis partes gaudere videntur incorruptione cum caractere ſupernaturalitatis, quià Teſtis XLI. *Summ. pag.* 38. §. 2. ſupponit exſiccationem in dicto corpore, ibi = *toccai &c. qualche parte di carne diſeccata &c. toccai li nerui del detto Braccio intiero, mà diſeccati, &* 11. *Peritus pag.* 44. *in princ.* ibi = *muſculoſaque caro pelli ſubiecta non ſolum in his, ſed vniuerſo in corpore pluſquam ſicciſſima, & exſicca exiſtit &c. denique totum Corpus ſucciſſimum, & exſuccum*: in eius verò examine *pag.* 49. §. 12. ſic habet = *dico che oſſeruai il corpo tutto eſſere ſecco ſenza vmidità*,

& quià

& quià ſubdit = , *e benche l'Incorruzione del Corpo talora non ſia miracoloſa, quella però del Corpo del detto Beato ſtimo douerſi tenere &c., come io la tengo, ſopranaturale, e miracoloſa, per le ſeguenti cauſe* : obſeruandum erit vtrum prædictę cauſę, quas idem Peritus exprimit, ſint concludentes, prout iudicare poterit Medicus Deputatus ex Officio ; Teſtis etiam XLII. *pag.* 39. *ſub* §. 4. *in fine* quoad aures ait = *E le Orecchie ſtauano diſeccate mà intiere, come anche le Palpebre, le quali ſtauano chiuſe* .

13 Aduertitur etiam quod XIII. Teſtis de viſu ait Beati Corpus habet in digito anulum *Summ. pag.* 27. ibi = *vidde le Mani coll' Anello nelle dita &c.* de qua circumſtantia nulla fit mentio in Viſitatione, nec à Teſtibus, nec à Peritis, *niſi à ſecundo* .

14 Quò ad Releuantiam : Admiſſa etiam probatione, obſeruandum proponitur, quod fuerunt extracta interiora tum in Thorace, tùm in Ventre exiſtentia, (& quidem veriſimilitèr ſub tempus mortis, dum nulla habentur in Proceſſibus, & actis etiam nouiſſimis documenta de tempore quo fuerint eruta) vndè intrat poſſibilitas, quod partes exteriores per potentes liquores Aromaticos, & Balſamicos ſtatis interſecatis diebus adhibitos, fuerint collinitæ, & per eos potuerint nedum conſeruari incorruptæ, & colligatæ inter ſe, verum etiam immutari à natura Cadaueris, & reduci ad aliam ſpeciem entis diuerſæ naturæ, corruptionem non exigentis, quodque ſucceſſiuè eſſet naturalitèr conſeruabile retenta eadem figura corporis, ad ſimilitudinem Cadauerum, quæ fiunt lapidea, non deperdita figura hominis, vt paſſim habemus exempla penes Licetum in Epiſtola ad Petraſanctam per me allegatum in Animaduerſionibus in ſimili Cauſa Beatæ Catharinæ à Bononia, & datum *in Summ. eiuſdem Poſitionis ſuper dicto Miraculo pag.* 83. *cum ſequentibus* .

15 Fulcitur hæc poſſibilitas ex eo, quod clauis Arcæ, in qua eſt reconditum d. Corpus, extitit ſemper vſque ad Annum 1609. ſolùm penes Religioſum eiuſdem Ordinis Sacriſtam Cappellæ Beati, vt habetur *in dicto Proceſſ. remiſſoriali fol.* 218. *ter.* in quo ſub *fin.* Teſtis CXIII. vnus ex Sacriſtis per 20. Annos deponit = *Si conſerua il Sacro Corpo del Beato dentro la Caſſa di Criſtallo coll' altra di Noce, la Chiaue della quale tiene il Sagreſtano, il quale ci ſuole ogn' Anno mutare la Tunica di Armeſino, e'l Cappuccio che ſi pone al detto Beato, e gli pone la veſte noua &c.* Idque probatum fuit in actu Viſitationis peractæ Authoritate Apoſtolica ſub eodem Anno 1609. de quo in dicto Proceſſu continente acta *fol.* 231. vbi dicitur = *fuit aperta à Sacriſta d. Sacelli Arca prædicta nucea, & intra eam inuenta eſt alta Capſa Criſtallina, ſeù Vitrea, vbi reconditur Sacrum Corpus d. Beati, quæ ſimilitèr aperta fuit, & inuentum Sac. Corpus veſtitum Tunica Serica Almeſina* ; Suſpicioni propterea remanet locus, an potuerint per Patrem Sacriſtam, vel per alium ab eo dependentem per Annorum plurimorum curſum huiuſmodi perlinitiones Corporis continuari, cuius ope generata fuerit quædam tertia ſpecies entis amplius non corruptibilis, & ſolum conſeruabilis per operitionem ſericę veſtis, ſingulis annis renouandæ, ſufficientis ad conſeruandum Corpus incorruptibile colligatum, & ſaltem apparentèr flexibile tanquam intùs plenum goſſipio in locum viſcerum extractorum ad inſtar veſicæ, quæ vere turgida ad tactum cedit.

Quod

16 Quod autem fuerint possibiles huiusmodi perlinitiones, est adeò verùm, vt Professores eximij ad praxim documenta tradiderint ad eas faciendas, inter quos Sextus Empiricus, & Celius Rhodigin. *lib.7. cap.9.* allegati per eumdem, Licitum vbi supra *pag.86. vers. Quarto loco uaturalem causam impedientem putrefactionem &c.* vbi hæc habet = *Ad huiusmodi causam præseruantem à putredine Cadauera mihi refereuda videntur varia eouditura facta succis odoratis, Aromaticis pulueribus &c. quin, & aceto, uam, & aceto seruantur imputres anicula cipria piuguissimæ, Pulli quoque gallinarum, & columbarum teueriores, &c. cum acetum putredines procul arceat etiam vi, qua pollet adstriugeute, licet partes obtineat quoque refrigerautes*; Prosequens duos alios modos præseruandi Cadauera; Et paulò inferius tradens Egyptiorum mores pro Cadaueribus conseruandis dicit *pag.88.* = *Geutibus illis esse veteris in re funerea moris accepimus, vt Cadauera dissecantes Iuteranea eximaut, eijciautque &c.* (proùt in præsenti factum fuit) *reliquum verò Corpus iam quodammodò depuratum abiectis quæ maximè faculenta sunt, coudimeutis, & odorameutis eureut &c., et infrà omuem aluum protbrauut, quem vbi repurgarunt, ac vino palmeo eluerunt, rursùs odoribus coutusis proluunt. Tum alueum empleutes*; (& in nostro casu Thoracem) vt habetur *in Summ. pag.34. sub* §.5. *vers. cauitates ipsius albo eotoue repletas pag.36. in fine pag. 38. in princ.*, & *pag.40. circa med.* ibi = *Di Bombage era piena la Cauita rimasta, e cagiouata dall' estrazione delle viscere &c.* (*eautusa Myrra pura, & Cassia, & alijs odoribus iterum eonsuunt*) vt in nostro casu consurum fuit, vt in dicto *Summ. pag.38. sub* §.2. ibi = *viddi l'apertura fatta per ricauarne le viscere, la quale poi fù ricucita &c.*, *et pag.40.* = *nella parte interiore tutto il Petto osseruai ocularmente, e col tatto vna lunga iucisione, e le due estremità della pelle iucisa erauo vnite con vna lunga cucitura &c. ità pag. 56. post med.*, & *pag.63. in fine* = *Vna eositura che comincia dall'Ombellicolo, e termina all' Osso sterno del Petto*, subditque, Licetus *pag.88. in fine vbi, hæc facere Saliunt Nitro abditum septuagiuta diet*, (nam diutius salire non licèt); *Exactis 70. diebus Cadauer vbi abluerunt findone byssina* (in nostro casu Tunica Serica Almesina) *totum iucisit loris inuoluut gummi illineutes, quo Egyptij plutiuis loco vtuntur*.

17 Er propterea eum Grano Salis Celeber Medicus Marcellus Malpighius, & Alexander Guicciardinus per me allegati in Animaduersionibus Beatæ Catharinæ, eorum iudicium protulere super illius Corporis integritate &c. Primus enim illam concludit per hæc verba = *Purche non vi sia stata altra causa esterna artificiale*; Secundus verò ait = *Supposto che uon vi sia stata qualche alterazioue, come sarebbe di qualche lenimento*; Per quam quidem causam, & linitionem non intelligunt de præsenti, quià Corpus Beatæ Catharinæ manet expositum communi visui, & tactui, vt est notorium, sed de præterito, prout contingere potuit in Corpore nostri Beati, & quod ità contigerit in casu nostro non parum suspicari potest, si aduertatur, quod in goffipio reperto in eius Thorace fuit adinuentum in aliqua parte esse aliqualitèr rubicans *Summ. pag. 40. circa med.* ibi = *parte di detta Bambace estratta dalla detta Cauità era bianca, e parte haueua vn' colore, che*

che tirana al roſſuccio, ſi che non poſſo formare giudizio, ſe detto colore fuſſe prouenato da liquore, ò da altra cauſa &c. & conſonat XXXXI. *pag.* 38. *in prine.* vbi ait = *pareua inſuppata di qualche liquore che non ſi potè ſapere che coſa era &c.* & *pag.* 43. ex quo datur percipi poſſibilitas, quod illud fuerit ſiue vino, ſiue aceto, ſiue altero id generis liquore ad rubrum vergente primitùs madefactum.

18 Quia verò Teſtes, & Periti in nouiſſimo Proceſſu adhibiti concorditèr aſſerunt repetiſſe caput integrum abſque vlla futura denotante poſſibilitatem inciſionis, & extractionis cerebri; quod vtpotè corruptioni ſubiectum extrahi ſolet, *vt in Summ. pag.* 38. §. 2. *pag.* 39. §. 4. *pag.* 41., vbi primus Peritus ſic ait = *Caput inſuper incolume, nullaque ex parte peruium attentè eum explorauerim, non ſine miraculo ob cerebri incorruptionem obtingere potuiſſe cenſui*, & idem dicit II. Peritus *pag.* 43. *in princ.* quod etiam clarius aſſerit IV. Peritus in examine Iudiciali *pag.* 58. ibi = *parimente hò ſtimato miracoloſa l'incorruzione della Teſta, la quale per la putrefazione del Cerueſlo ſi hauerebbe douuta corrompere pochi giorni doppo morto, e pure in detto BeatoCorpo ſi oſſeruò conforme l'oſſeruai la Teſta intera, e ſana ſenza ferratura, ò cuſitura, il che eſclude ancora ogni ſoſpetto di imbalſamazione, mentre ſecondo la perizia, e prattica della mia profeſſione, quando s'imbalſamano li Cadaueri prima di ogni altra coſa, e di neceſſario che ſi tolga quella parte più facile à corromperſi, come ſarebbe ſtato il Cerebro &c.* In quo etiam concordat V. *pag.* 61. §. 26.; Diligenter conſiderandum erit à Medico deputan: ex officio vtrum hæc circumſtantia ſit tanti ponderis, quæ incorruptionem Corporis concludere valeat, aduertendo ad depoſitionem XLII. Teſtis *pag.* 39. *ſub* §. 4. dicentis = *la bocca ſtaua chiuſa ſi che non potei oſſeruare li denti, ò altra parte interiore della medeſima bocca*; Perpendi etenim poterit, an fuerit poſſibile quòd intrà os fuerit immiſſus aliquis liquor ad eò efficax, & acutus, vt ex eius virtute, & actiuitate pertingente ad cerebrum paruum diſtans illud exſiccarum reddere potuerit abſque extractione.

19 Circà flexibilitatem verò Corporis notandum eſt quod ex Viſitatione, ac deſcriptione facta in Proceſſu antiquiori nulla prorsùs de ea fit mentio.

20 Ex Proceſſu verò nouiſſimo ſi attendantur Teſtes, non videtur concludentèr probari, nam VI. Sacriſta Cappellæ *Summ. iſtius miraculi pag.* 12. §. 2. aſſerit eſſe flexibile = *nella teſta, coſcie, braccia, gambe, e mani*; & prò cauſa ſuæ ſcientiæ ait quod = *li nerui non ſi rompono, nè ſi laſciano, ma ſtanno ſodi nella loro integrità, e cedono al moto della mano di chi palpa*, & ità XII. *pag.* 16. §. 16. XIV. *pag.* 18. *in prind.* cuius tamen fidei multum detrahit aſſertio quod ad integritatem corporis = *ſolo vi manca vn'oſſo della coſtata*, cum alia etiam deficiant, de quibus ſupra, nec non XIX. *pag.* 19. §. 139. & alij ſucceſſiuè; At prædicti Teſtes non deſcendunt ad circumſtantiam, quod ſubleuato vno membro non ſubleuentur cætera connexa, in quo ſtat ratio flexibilitatis; Quinimò XX. *pag.* 20. *ſub* §. 24. *poſt med.* ait = *poſi vn mio anello ad vn dito di detto Beato Giacomo, per il che alzai il detto Dito, e nell' alzarlo ſi alzò anche il braccio di detto Beato &c.* & paulò poſt = *aſſer-*

ſeruai che la ſteſſibilità di detto Corpo era non ſolo nella Teſta, braccia, e mani, mà ancora nel buſto, mentre io veddi che vn Religioſo poſe tutte due ſue mani ſotto le reni del Corpo di detto Beato, & alzò in alto il Corpo, quale alzato ſi alzorno parimente tutte le parti di detto Corpo così ſuperiori, come interiori ſenza diſlogatura, rottura, ò ſtaccamento di nerui &c. e ſù in mia preſenza, & io lo viddi &c. & XXXIV. *pag.* 24. *ſub* §. 29. ait = *bò viſto bene con li miei proprij occhi che le dette Teſte, mani, e braccia erano intiere, e ſteſſibili, mentre vedeuo che ſe li alzaua la Teſta, e ſollenaua alquanto il buſto, e ſi alzauano le mani, e braccia ſenza ſcompaginarſi detto Corpo, e ſenza romperſi li nerui &c.* VII. verò *Summ. pag.* 25. reſtringit flexibilitatem ad actum, & tempus, ſub quo Beato mutatur habitus, & Caputius ibi = *mentre nell' atto che ſe li muta l'habito, e Cappuccio ſi laſcia alzare le braccia, le gambe, e la Teſta &c.* & IX. *pag.* 26. *ante med.* addit, quod tunc eſt flexibile, quando accedit iuſſus Superioris imperantis ex obedientia ibi = *E nella voce dell'obedienza, che le impone il Padre Guardiano, quando lo vogliono ſpogliare degl' habiti vecchi, e veſtire delli nuoui, che ſi laſcia muouere le ſue braccia, gambe, e Teſta ſenza ſcompaginarſi &c.* & VI. *pag.* 27. *circa fin.* ibi = *In atto che li Padri vogliono mutarli l'habito vecchio per ponerli il nuouo ſi laſcia alzare le braccia, Teſta, e gambe ſenza rilaſſazione, e ſcompaginazione de nerui, ò articoli.*

21 Quià verò præfatus Teſtis XII. cum quo in ſubſtantia concordat XIV. *Summ. pag.* 16. §. 16. *& pag.* 17. *in princ.* depoſuit quod Eminentiſs. Cardinalis Vrſinus in Viſitatione Sepulchri experientiam fecit de flexibilitate Corporis, *vt dicta pag.* 16. *circa fin.* ibi -- *viddi che il Padre Guardiano in preſenza di detto Eminentiſſimo Signor Cardinale Orſini, che ſtana con molta attenzione, e deuozione à gnardare, preſe colle ſue mani la Teſta del detto Beato Giacomo alzandola vn poco, e girandola attorno per far vedere la ſua ſteſſibilità, e così parimente fece alzando, & aprendo le braccia, e mani di detto Beato riponendole poi nella medeſima ſituazione incrocicchiate ſopra il ſuo ſeno, detto Eminentiſſimo Signor Cardinale hauendo oſſeruato così patentemente la ſteſſibilità di detto Corpo diſſe queſte formali parole, queſto baſterebbe à conuertire tutti gli heretici del Mondo;* Volens ego ex officio recognoſcere an dd. Teſtes ſint integræ fidei, eumdem Eminentiſſimum per litteras de hoc requiſiui, & ſub die 29. Octobris anni præteriti mihi reſcripſit in hæc verba -- *E veriſſimo che nell'adorare il di lui Corpo diſſi, che queſto Sacro Corpo baſtaua a confondere la proternia degl' Eretici, che inſultano contro il Culto delle Sacre Reliquie.*

22 Expenſis depoſitionibus Teſtium circà flexibilitatem Corporis Beati examinanda remanet Viſitatio iudicialis facta cum interuentu Eminentiſſimi Archiepiſcopi, duorum Epiſcopocum, nec non Subpromotorum adſcitis pluribus Medicis, & Chirurgis, qui præuia, & accurata inſpectione deſcripſerunt ſingulas Corporis partes, *vt in Summ. num.* 3. *pag.* 33. ac iudicium protulerunt *pag.* 33. *in princ.* in hæc verba — *qua obſeruatione, ac deſcriptione per eos facta vnuſquiſque eorum fuit interrogatus à prafatis DD. Iudicibus delegatis ſuper ſtatu d. Sacri Corporis Beati Iacobi de Marchia, qui*

magni-

magnifici Periti vnus post alium responderunt (stante diligentissima observatione per eos facta super Corpore d. Beati;) Esse miraculosum statum Corporis prædicti Beati propter incorruptionem, & flexibilitatem ipsius, per spatium duorum sæculorum, & annorum 24., ex causis, & rationibus ab ipsis assignandis in relationibus, & Fidibus ab ipsis faciendis, & coram ipsis Iudicibus præsentandis secundum eorum peritiam, & consuetudinem &c. Vndè ponderari poterunt diligentèr à Medico deputando ex Officio relationes ab vnoquoque factæ, & ratificatæ in Iudiciali examine, regiſtratæ *in eodem Summario Num. 5. à pag. 40. ad 66.* ad dignoſcendam releuantiam rationum ab ipſis adductarum.

22. Inſuper idem Eminentiſſimus Archiepiſcopus, & Epiſcopi, auditis præfatis Peritis, aſcenderunt ſuper Altare ad obſeruandum ipſi quoque Sacrum Corpus, eoque viſo, reuiſo, tacto, & palpato recognouerunt eſſe integrum, & incorruptum, & Caput, Collum, & Brachia eſſe flexibilia, ſicut etiam Manus, & digitos flexibiles, concludentes = *Et ità teſtati ſunt præfati Eminentiſſimus, & Reuerendiſſimus D. Cardinalis Archiepiſcopus, & Illuſtriſſimi, & Reuerendiſſimi DD. Iudices Delegati, qe DD. Fidei Subpromotores, prout ego etiam Notarius deputatus pariter fateor, & atteſtor; quia omnia prædicta vidi, audiui, tetigi, obſeruaui, palpaui, & deſcripſi.*

23. Perpendendum erit igitur an, ſtante diuerſitate inter nouiſſimam, & antiquam Viſitationem Corporis pari modo iudicialiter factam, dum in ea, vt ſuprà dixi, non fuit obſeruata flexibiliras, poſſit exindè ſumi argumentum, quòd nec etiam eadem de præſenti ſubſiſtat: inueriſimile enim eſt, quod exindè ſuperuenerit, quando potius, ex tàm longo temporis interuallo centum, & vltra annorum Corpus lapideſcere debuiſſet.

24. Quatenùs, vt in principio dixi *Num. 3.* incorruptio, & integritas cum flexibilitate Corporis iam fuiſſet à Sac. Congregatione approbata, vti miraculoſa, locus eſſet diſcutiendi eius continuationem, & perennitatem vſque ad præſens, propoſita prò ſecundo Miraculo; Sed cum huiſmodi approbatio deſit, ac ideò ex integro examinanda ſit cum diligenti examine vtriuſque Proceſſus, tranſitum faciam ad tertium aſs. Miraculum Odoris.

III. Aſs. Miraculum Odoris profluentis ex Corpore Beati.

25. QVoad iſtud, eſt in primis conſiderandum nullam de fragrantia, & odore mentionem fuiſſe factam in relatione Peritorum, qui fuerunt adhibiti in prima Corporis Viſitatione anni 1609., imò contrarium aſſeruerunt omnes Periti cum lutamento, vt in fine d. relationis ibi = *totumque Corpus prauum nullum fundit odorem tùm ſitu, tùm putredine emanantem*, & quidem Medici aſſeruerunt non ſolùm vidiſſe, tetigiſſe, ſed olfeciſſe ibi = *nos ergo ſubſcripti Medici videntes, tangentes, & olfacientes iſtud Corpus poſt annum ſui obitus 133. vltrò communem naturæ legem ità conſeruatum iudicamus, atque admiramur*, proùt latiùs ex tenore

d.relationis *Summ.Obiectionali Num.*1. solumque vnus ex XXIIX. Testibus Sacerdos Paulus Rocchetta dixit = *magna cum pietate inspexi, & tetigi, ac olfaciendo mira affectus fragrantia, qua ex supradicto Corpore efflabat Medicorum relationi adhaerens faera illa verba contemplatus sum, non dabis Sanctum tuum videre corruptionem dicto Proeess. Actorum fol.* 234. *tergo*, Cui propterea tanquam vnicus inter tot alios, & non iurato, præsertim in concursu Medicorum, qui relationem cum Iuramento fecerunt, nulla potest dari fides.

26. In Processu autem nouissimo Testes quoad als.odorem in duas scinduntur partes; Aliqui enim dicunt odorem esse perennem, aliqui non, sed quandoque percipi per modum transeuntis, absque eo quod olfatus comparare nesciat cuinam odori naturali, & artificiali sit comparabilis, concludunt tamen vnanimitèr esse supernaturalem, absque eo quod coarctent negatiuam cum ratione scientiæ, quod scilicet non potuerit ex aliquo loco Cappellæ circum circà Corpus, in quo sit immissus odoriferus liquor, transpirare.

27. Sed antequam deueniatur ad ponderandas Testium collisiones, & defectum scientiæ pro dicta negatiua concludenda, præmittendum est, quod VI.Sacrista modernus Cappellæ Beati, qui à multo tempore permanens in hoc Ministerio, certitudinalitèr dicit talem odorem esse permanentem, & imitari odorem balsamicum *Summ. pag.*13. §.5. ibi = *Sò anebe ebe il Corpo del Beato Giacomo spira vn' odore che dà al balsamo, e qnesto l'hò osseruato, & inteso eolle mie nariei da* 7. *anni à questa parte sempre che si è aperta la Cassa, atteso che per il passato, quando si è aperto la detta Cassa, Io non ei hò auuertito &e.*, & §.6. *li Berrettini &e. qnando se li leuano danno il medesimo odore balsamico &e.*

28. Nèc iuuare potest quod idem Testis *à* §. 7. *ad* 10. *pag.* 14., & 15. dicat huiusmodi odorem non posse prouenire ex balsamo, seù aromatibus ex duplici ratione, quam assignat dicendo *sub dicto* §. 7.

E circa se in detta Cassa vi stasse qualebe vaso d'odore, ò pure altra materia odorifera, posso dire con ogni verità, che non vi è nessnna di queste cose, mà si conserua solo senza odori, nè vestigio d'odori, & io lo sò perche da vndici anni che sono Sagrestano sempre che si è aperta la detta Cassa vi sono stato presente, e mai hò visto, che vi sia stata posta cosa odorifera, e precisa, che potesse dare il detto odore snaue, e balsamico, e se fosse stato il contrario, io l'hauerei visto, e saputo, e tanto più che la Cassa, doue stà il Corpo &e. si conserua serrata con quattro chiani tutte diuerse, vna delle quali si conserua &e. in potere del Ren.Canonico Tesoriere, e l'altra del Padre Prouinciale prò tempore, l'altra del Padre Gnardiano pro tempore, e l'altra del Padre più vecchio di detto Conuento &e. di modo che non è possibile, che vi si possa mettere odore, ò altra cosa odorifera senza saperlo le prenominate persone; Alteram quoque rationem subnectit odoris naturalis exclusiuam, & est quod = *l'odore del Balsamo, & altri aromati non durano tanto per lo spazio di* 224. *anni, e questo me l'hà detto dell'anno* 1699. (loquitur de Medico Fusco) *nel qual tempo si aprì la Cassa in presenza di detto Fusco &c.*, *vt pag.* 15. *in princ.*, vltrà aliam rationem prætactam §. 7. ibi =

Io

Io che sono prattico dell'effetto, che fanno i balsami quando sono vecchi, & antichi, sò che &c. non solo non danno buono odore; mà si corrompono, e fanno cattiuo odore.

29. Ad primam etenim rationem responderi potest, quod d. VI. Testis sibi contradicit, dum §. 5. affirmat hunc odorem esse suauissimum, & immediatè post dicit = *per il passato quando si è aperta la Cassa Io non ci hò auuertito &c.* quomodò enim ex inaduertentia contingere potuit se per tot annos antecedentes odorem non percepisse, quando, ex eius obseruatione erat balsamicus, ac per consequens acutissimus, & suauissimus; Secundo quià ipse Testis fatetur sub §. 9. = *Io come Sagrestano tengo vn' altra chiaue della Cassa esteriore di legno, dentro la quale stà la Cassa di Marmo, e di Cristallo &c.* Tertio quia etiam præscindendo ab hactenus adnotatis, adhùc non habemus necessariam coactationem negatiuè, nullum etenim adest documentum, quod Corpus Beati fuerit à dicta Capsa extractum, vt qua par est in re tanti momenti diligentia deprehendi posset, vtrum in aliqua eius parte adessent vestigia odoris immissi, & præcipuè in ore, quod vt diximus, non fuit apertum; Quattò quià estò quod ex insaccinatis herbis, ac aromatibus antiquatis malus potius promanare posset odor, quam bonus, adhuc ex hoc non excluditur aliud condimenti genus, quo d. Corpus setuari potuit odoriferum, nempè per oleum, vel alium exquisitum distillatum odorem, cuius natura fit tractu temporis euapotare, & conuerti in aerem, nullo relicto vestigio fecis, malum odorem de sua natura redolentis; Cum ergò tot, & tanti pateant aditus possibilitati, quod dicta fragrantia non emanet è Beati Corpore, iam non videtur pedem figi posse in huiusmodi odore tanquam Miraculoso.

30. Ponderando vlterius, quod si asserta fragrantia exiret è Corpore, probabiliter semper exiret, sicuti diuinitus semel indutum Corpus incorruptione, & flexibilitate in signum Sanctitatis Animæ, olim eidem vnitæ in omni circumstantia temporis dutat incorruptum, & flexibile ex Moysis Testimonio, quod = *Dei perfecta sunt opera*; At ex pluribus documentis habetur non semper percipi huiusmodi odorem, & propterea fortius vrget præsumptio, quod tunc sentiatur quandò ab extrà immittitur &c.

31. Quod autem non semper sentiatur dicit XII. *pag.* 17. §. 18., ibi *Io sò che quando il detto Beato Giacomo fà qualche Miracolo, ò grazia à qualche suo Deuoto, spira vn' odore, seù fragranza dal suo Corpo suauissima, e questo odore l'hò inteso più volte in detti tempi, e l'hanno inteso anche altri Padri della mia Religione, & è cosa notoria in detto Conuento, & pag.* 19. *in princ.* ibi = *hò osseruato che detto odore non è sempre, mà Io l'hò inteso molte volte anche nelle giornate ordinarie senza Feste*; XX. licet pluries viderit d. Corpus occasione aperiendi capsam, & tetigerit immittendo suum anulum in digitum Beati, *vt pag.* 20. nullum in tota sua depositione verbum fecit de odore, minusue XXII., & alij *à pag.* 25. *ad* 28. Et solum aliqualis discrepantia est inter eos, dum aliqui dicunt efflasse odorem = *tempore recognitionis, & obseruationis Corporis, vt pag.* 35. *in princ.* Item *pag.* 37. *in princ.* = *nel tempo che faceua detta osseruazione in detto Corpo, sentij che ne scaturiua vn' odore suauissimo*; Ità *pag.* 38. §. 3. *pag.* 56. *sub* §. 19. *pag.* 59. §. 23.

pag. 60. *ſub* §. 24. *pag.* 71. ibi = *nel principio non ſentij l'odore, mà benſì circa il mezzo*: *pag.* 72. *litt. E.* ibi = *accadde verſo la metà del tempo, che ſi fece detta viſita pag.* 74. *litt. D. l'odore fu da me ſentito poco doppo il principio di detta Viſita*; Alij verò dicunt id ſub finem Viſitationis euenisſe, vt II. Peritus *pag.* 44. *ſub.* §. 8. ibi *nullus odor perceptus prorsùs eſt moto, manibuſque tractato Corpore ſenſus odoris nullus ab extracto geſſipio Medicorum manuerque mouerunt, tetigeruntque Sacrum Corpus &c. tribus circitèr horis odorem habuerunt nullum*. Et alius Peritus *pag.* 50. §. 13. = *Mà finita l'oſſeruatione ſi ſparſe per la Cappella un' ſuauiſſimo odore* lià alij Periti *pag.* 51. *circa finem pag.* 54. §. 18. *pag.* 62. §. 27. *pag.* 64. *ſub* §. 29.

32. Negari tamen non poteſt, quod iſte odor, & qnidem ſuauiſſimus ex CorporeBeati Iacobi non ſemper exalet, liquet, dum ſuper hoc habemus atteſtationem iuratam Eminentiſſimi D. Cardinalis Archiepiſcopi factam vnà cum alijs Epiſcopis Delegatis, in qua dicitur vti ſpeciali obſeruatione dignum, quod huiuſmodi ſuauiſſimus odor, qui non tantum aromata, ſed aliquid aliud ſuauius, & iucundius efflabat, non innoruit in aperitione Arcæ, nec toto temporis ſpatio quo Sacri Corporis obſeruatio per acta fuit, ſed circà finem; *Et iuſuper* (ſunt verba præciſa d. atteſtationis) *d. Eminentiſſimus, & Reuereudiſſimus D. Card. Archiepiſcopus dixit, quod cum in obeunda functione abſtergeret ſudorem à ſua facie in magna copia emanantem cum eius proprio ſudariolo lineo, obſeruauit non in actu functionis, ſed poſt receſſum à Cappella, & in itinere, & dum in ſuam Domum reuertebatur, prad. ſuum ſudariolum ſuauiſſimè redolere, qualitate odoris iam recenſita, & ad maiorem talis facti comprobationem præfatus Emiuentiſſimus, & Reuerendiſſimus D. Cardiualis Cantelmus exhibuit prad. ſudariolum pœues ſe exiſtentem coràm dd. Illuſtriſſimis DD. Epiſcopis Iudicibus, & Domino Fidei Subpromotore, quod benè ab omnibus pradd. DD. Iudicibus, & Subpromotore, & à me Notario obſeruatum, fuit inuentum adhùc redolens eundem ſuauiſſimum odorem modo, quò ſuprà, quod quidem Sudariolum pœnes ipſum Eminentiſſimum D. Cardiualem remanſit, & in fidem &c.*

33. Et concordant litteræ ad Sac. Congregationem ſcriptæ tàm ab eodem Eminentiſſimo Archiepiſcopo, quàm ab alijs duobus Epiſcopis Fundano, & Maſſalubrenſi datæ per extenſum *in Summario pag.* 80. *cum duobus ſeqq.*; Ipſeque Eminentiſsimus Archiepiſcopus antequàm clauderetur Proceſſus, & tranſmitteretur ad Sac. Congregationem certiorem me facere dignatus fuit per ſuas litteras de hoc facto tanquam valdè notabili, voluitque, vt illud præferrem fel. record. Innocentio XII. prout feci cum recitatione *ipſarum* litterarum, & piiſsimus Pontifex de hoc valdè lætatus fuit, vtpotè habens de Sanctitate huius Beati magnam opinionem.

34. Videndum erit igitur an huiuſmodi odor, qui abſque vllo dubio iuxtà certiores probationes reſultantes à dd. atteſtationibus Eminentiſſimi Archiepiſcopi, & aliorum Epiſcoporum non efflauit in ipſo actus aperitionis Arcæ, & recognitionis Corporis, ſed poſt, diuque durauit, reputari poſſit tanquam ſupernaturalis, & Miraculoſus.

Circa

Circa IV. Miraculum liberationis Ciuitatis Neapolis ab incendio Veſuuij.

35 DVplex poteſt occurrere difficultas quoad hoc aſſ. Miraculum; Vna circa probationem, altera circa releuantiam; Iſtaq; diuidenda erit in duas inſpectiones; Vtrùm ſcilicet liberatio Ciuitatis ab imminenti periculo tribuenda ſit potius S. Ianuario, quam Beato Iacobo, & quatenùs tribui poſſet Beato Iacobo, adhuc videndum remanebat, an potuerit eſſe naturalis retroceſſio illa formidabilis globi, ex quo timebatur Ciuitatis oppreſſio.

36 Quoad probationem, obſeruandũ eſt quod VII. Teſtis deponit quidem de viſu. ſed ſuper facto quod contigit ſub eius ætatem annorum decem, proindequc non probat iuxtà *Tex. in l. 3. §. lege Iulia ff. de Teſtib. Gratian. diſcept.* 525. *in princ. Farinacc. de Teſtib. quæſt.* 58. *num.* 1., *Conciol. reſol. crim.* 2. *verbo minor*, & cum effectu detegitur tanquàm teneellæ ætatis nimis credulus, & minus capax, credidit namque quibuſdam Religioſis = *Che il detto Beato Giacomo, in ſegno che voleua vſcire con detta Proceſſione, haueua da ſe alzato vna ſua gamba alle voci del P. Guardiano, che gli diſſe che per obedienza haueſſe dato ſegno, ſe voleua vſcire, ò nò*, vt videre eſt *Summ. pag.* 81. *in fine*, & 87. *in princip.*; De hac enim circumſtantia nullus alius Teſtis deponere cogitauit, VIII. etiam eſt vnicus in eo quod viderit in aera nubem lucidam, ad cuius aſpectum = *detta Piramide, e globo di fuoco &c. ſi andò à precipitare per moto contrario &c. in mare, Sum. pag.* 91. §. 19. IX. pariter *pag.* 92. §. 22. eſt vnicus in eo quod dicit quod vltra globum cernebatur = *vna ſtriſcia di fuoco come faſſe vn gran ſtrpe, ò vna gran ſpada infuocata*, & *pag.* 97. §. 25. dicit, quod erat = *giuſto come quando vn Paone ſpande la coda atterno*, vnicus quoque eſt X. *pag.* 106. *ante med.* in eo quod dicit, quod ille globus erat = *vna gran Colonna e nube di fuoco*, & XVI. *pag.* 102. §. 46. vbi dicit = *comparue vna ſtella lucida in aria à diritto ſopra il ſuo Cerpo &c.* Hæc autem diuerſitas circa vnum, & idem obiectum cadens ſub ſenſu viſus, vtique minuit eorum fidem ex vulgaris.

37 Rurſus diſcrepant Teſtes circa tempus Irruptionis Veſuuij, nàm VII. *pag.* 86. dicit incepiſſe = *dal martedì 16. Decembre 1631.* ità IX. *pag.* 92 *ſub* §. 21., & XIX. *in princ. pag.* 16. Contra vero X. dicit incendium antecedentèr ſumpſiſſe initium, nempè 12. d. menſis, *Summ. pag.* 94. *in princ.* ibi = *Io sò che nel detto Anno 1631. del meſe di Decembre la ſèra delli 12. del detto meſe ſi cominciorono à ſentire li Terremoti cauſati dal Veſuuio &c. e li giorni delli 13., 14., e 15. di detto meſe, viddi il detto Monte cacciare gran fumo &c. arena. e cenere in quantità*, cuius Teſtis depoſitio fulcimentum habet à Teſtibus deponentibus, quod inſtituta ſub d. die 16. ſolemni Proceſſione Cleri, & Populi cum geſtatione Capitis, & Sanguinis S. Ianuarij, valdè fuerit diminutus impetus ignis ità II. *pag.* 99. §. 41. ibi = *Trà le altre Proceſſioni ſe ne fece vna da queſta Chieſa Arciueſcouale il giorno 16. di Decembre, colla Reliquia del Glorioſo*

S. Gen-

S.Gennaro,che andò al detto Ponte della Maddalena,& io vi interuenni, e nel tempo di detta Proceſſione ſi ottenne la gratia, e ceſſarono le laue di fuoco,e di acqua puzzolenti,che haueua ſcaturito il Veſuuio per tutto il ſuo circuito, così dalla parte del Mare, come di Terra con tanta mortalità di Genti,e di Animali &c. & XIX. idem dicit *pag.* 106. *ante med.* cum quibus concordat idemmet Teſtis IX.*pag.*95.*verſ.reſpondit= le laue di fuoco&c.come anche le laue di acque bituminoſe, le quali haueuano disfatte; e conſumate tutte le Maſſarie &c. erano fermate &c.* Si enim ſub d. die iam ceſſau euerant præfatæ eruptiones, eo ipſo datur intelligi, quòd initium non ſumpſerant ſub d. die 16. ſed ſub die 12. vt efferit dictus Teſtis IX.

38 Alij verò Teſtes dicunt d. die 16. non ceſſaſſe incendium Voraginis, ſed potiùs increuiſſe, & VIII.*pag.*91. *in princ.* ibi = *ſeguitando per più giorni la detta eruzione &c.* IX.*pag.*92.*ſub* §. 21. *in fine* = *Il Monte Veſuuio continuaua tutti li ſudetti portenti, e queſta Città ſi vedeua in ſtato di maggior pericolo* II.*pag.* 100.§.41.*in fine*= *dopo la Proceſſione di d.glorioſo S.Gĕnaro era creſciuta& era più orrenda, e minaeciaua danni maggiori preciſe quel giorno,che ſi fece la Proceſſione*; Proindèque tamquam Teſtes ſeſe inuicem collidentes nihil probant *Farinac.de Teſtib.quæſt.*65.*num.*2., & ex alijs penes, *Rot.dec.*73. *num.*20.*par.*19.*rec.*

39 Aduertendum eſt demum duos Teſtes ſupponere, quòd ſub die 19. Decembris fuerit ordinata Proceſſio cum delatione Capſæ, in qua cuſtoditur Corpus Beati ex Decreto Ciuitatis Neapolitanæ,& ſunt VII. qui *pag.*86. *circa medium* dicit = *Per tal cauſa preſe partito il Conſiglio di queſta Città di Napoli&c.di fare vna Proceſſione*, & IX. *pag.* 92. §. 22., quod tamen Decretum non habetur in Proceſſu.

40 Quò verò ad releuantiam, quæ vt dixi, pendet à duplici inſpectione ſcilicet vtrum liberatio Ciuitatis ab imminenti periculo tribuenda ſit potius S. Ianuario, quàm B. Iacobo; Et num potuerit eſſe naturalis retroceſſio formidabilis globi, ex quo timebatur Ciuitatis oppreſſio.

41 Reſpectu primæ partis aduertendũ eſt quòd in memoriam d. liberationis inſtituta fuit in Ciuitate annua Proceſſio cum ſola delatione Capitis, & Sanguinis S. Ianuarij, ità primus Teſtis iuxtà 14. *proc.fol.* 154., ibi = *Sò che in queſta Città di Napoli ogni anno &c. ſi facèua vna particolare Proceſſione in rendimento di grazie per la liberazione di Napoli dal fuoco della Montagna di Somma à honore del glorioſo S.Gennaro, portandoſi in eſſa la Teſta, & il Sangue di detto Santo ſenza altre Reliquie di Santi* (ad quam circumſtantiam ſupplicamus ſeriò reflecti), *e queſto lo sò per eſſerui più volte interuenuto, & bò inteſo, che ſi faceua per l'effetto ſopradetto*; Et deponens iſte Teſtis ſuper ſecundo Articulo continente Proceſſionem in honorem Beati Iacobi, ingenuè fatetur ſe de alia Proceſſione neſcire, niſi de illa, quæ fit in honorem S.Ianuarij; Ità II. iuxtà 12. *Proc. fol.* 167. qui dicit ſe ſcire = *Che per la protezione del Glorioſo S.Gennaro noſtro Protettore era ſtata liberata la Città di Napoli dal pericolo di quell'incendio &c.*& iuxtà 14.=*Sò,che in memoria di queſta liberatione &c. ogni anno ſi fà vna Proceſſione, che ſi chiama del Patrocinio di S.Gennaro, & è alli 16. di Decembre &c., & in detta Proceſſione ſi porta la Teſta, e Sangue di S. Gennaro &c.* III. iuxtà

14. *fol.* 192. *terg. in fin.* = *Sò, che ogni anno in queſta Città a'16. di Decembre ſi fà vna Proceſſione chiamata del Patrocinio di S. Gennaro in rendimento di grazie per eſſere la medeſima ſtata liberata ad Intercessione di d. Santo dall' Incendio del Veſuuio, & in detta Proceſſione ſi porta la Teſta, e Sangue di detto Santo, e non bò viſto, che in eſſa ſi portino altre Reliquie di Santi*; V. *fol.* 216. *iuxtà* 14. = *In memoria della liberazione ogn' anno à 16. di Decembre ſi fà vna Proceſſione in honore del Glorioſo S. Gennaro, nella quale ſi porta il Sangue, e la Teſta di detto Santo &c. intitolandoſi tal giornata il Patrocinio di S. Gennaro*, ita V. iuxta idem *fol.* 243. *ter.* VI. Sacriſta Sacelli B. Iacobi iuxta 14. *Proc. fol.* 321. *ter.* dicit = *Sò molto bene, che in memoria della liberazione dall' Incendio di detto Monte Veſuuio ſi faccia vna Proceſſione à 16. di Decembre in honore del Glorioſo S. Gennaro, doue ſi porta il Sangue, e la Teſta di eſſo, nè in quella bò viſto portarſi altre Reliquie de Santi, benſì in quel giorno ſi apre tutto il Teſoro doue ſtanno ripoſte tutte le Reliquie di tutti gli altri Santi Protettori alla publica veneratione, e ciò lo sò per hauerla viſta più volte*; XI. *Proc. fol.* 424. ait = *Queſta Proceſſione ſi fà &c. e ſi chiama il Patrocinio di San Gennaro*, XIII. *fol.* 522. *ter.* XVII. *Proc. fol.* 583. dicit nihil ſcire, quòd dicta liberatio ab incendio = *ſia ſeguita ad intereſſione di detto Beato Giacomo*, quin potiùs *eod. fol. in fin.* dicit = *che tal Proceſſione ſi fa in memoria di hauer liberato detto Santo* (Ianuario (*la Città dall' incendio &c.* ita XX. *fol.* 647. *ter.* = *Ciò ſi fà in memoria di hauer detto Santo liberato queſta Città*; XXI. *fol.* 667. *ter.* addit, quod = *fuſſero ſtate portate Proceſſionalmente le Reliquie di S. Gennaro ſopra il Ponte della Maddalena, e che n'haueſſero ricenuta vna gratia particolare ſopra detto Incendio*, XXIII. *fol.* 725. *ter.* = *fù portata la Reliquia del Glorioſo S. Gennaro &c. e per intereſſione di d. Santo ſegui la ceſſazione delle fiamme in detto tempo*.

42 Ar XXVI. qui eſt Primus ex Officio *Proc. fol.* 949. ſuper hoc aſſ. Miraculo allegat P. Gregorium Caraffam Epiſcopum Caſſani; ſubindèque Archiepiſcopum Salernitanum, anteà Generalē Theatinorum, qui hiſtoriam illius temporis deſcribit, quem etiam allegat II. ex officio *Proceſſ. fol.* 964. idemque videndus iuxtà 12. fol. 950. – *anteceden temente era ſtato inuocato S. Gennaro, al quale ſi aſcriue la liberazione dell' Incendio del Veſuuio, e per tal cagione ogn' anno à 16. Decembre ſi fà ſolenne Proceſſione*, & *fol.* 950. *ter.* ſubdit – *In detta Proceſſione ſi porta ſolamente il Sangue, e la Teſta di S. Gennaro, nè ſi portano Reliquie di altri Santi*, ita II. ex officio *fol.* 966.

43 Conferre quoq; poteſt ad corroborāda dicta Teſtium circa hoc, quod conſideratus fuerit tanquàm Principalis Interceſſor apud Deum pro liberatione Ciuitatis in d. occaſione S. Ianuarius; Hiſtoria Ioannis Baptiſtæ Maſculi è Societate Ieſu in oper. cui tit. de Incendio Veſuuij excitato Kal. Ian. anno 31. Sæculi 17. edito anno 1633. & in decem libros diuiſo; ponit in fin. Ephemeridem d. Incendij, & per ſingulos dies incipiendo à die 16. Decembris vſque ad fin. anni deſcribit ea, quæ contigerunt, nec die 19., qua dicitur factam fuiſſe ſolemnem Proceſſionem cum delatione Corporis Beati Iacobi vllam prorſus mentionem de illo facit; nominat quidem

dem S.Ianuarium die 16., qua facta fuit alia Proceſſio cum delatione Sanguinis eiuſdē, & in fine ſic ait - *Inter hæc ad auertendam Dei vltoris iram quotidie ſupplicationes indictæ magna cum ſignificatione pietatis ad delubra, & aras Cælitum, ex quibus Ianuarium in primis Apotrupeum hic Vrbi præſto fuiſſe nemo eſt quin fateatur*, Deſcribens etiam quæ contigerunt anno ſequenti ſub die 19. Aprilis hæc ait-- *hic dies 5. incidit in triumphum magni Liberatoris noſtri in Cælum erecti; Idem quodamodò triumphalis fuit Ianuario, nam ſupplicatio ei eſt indicta eum pompa: perturbare hanc Veſuuius conatus eſt, ac diem, quo Immortalitas nos excepit, fædare cinere, mugitum etiam edidit concuſſa Tellure, effuditque rurſus, quamquàm minori cum impetu cinerem; Exterriti primum Oppidani coniecere ſe in fugam ſed ſtatim compoſita omnia; Interea Neapolis aſſueta Ianuarij præſidio contemnere Veſuuij minas, inſtitutam pompā producit, illic viſebatur in Triumpho reuiuiſcens Deus, hic viuidus Sanguis, & quanquàm huic vnus erat deuictus hoſtis ignis, is tamen infinitis copijs immanitate præponi, quippè qui momento pænè temporis Campaniam deuaſtarat*; Et deſcribens diem 18. Septembris in peruigilio S.Ianuarij anni 1635. dicit - *Veſuuius cum Vicinia ſe commouit, ſed hoſtem veritus Victorem, leuius, ac diù poſtea quieuit; Et in delineatione ſtatus Montis Veſuuij poſita in principio eiuſdem operis pingi fecit S.Ianuarium cum ſanguine in manu dextera ad deſignandum eum verè fuiſſe Veſuuij Victorem*. Et ſumma cum ratione potuit Ciuitas conſiderare S. Ianuarium tanquàm ſingularem Protectorem pro ſui liberatione in occaſione prædicta, dum talem expertus fuerat longè retroactis temporibus in ſimili cauſa, ſicuti habetur in ſexta eius officij lectione, quod ab Eccleſia recitatur, & habeo impreſſum vſquè de anno 1604. ibi - *Sed illud in primis memorandum quod erumpentes olim è Monte Veſuuio flammarum globos, nec vicinis modo, ſed longinquis etiam Regionibus vaſtitatis metum afferentes, extinxit*.

44 Controuerti tamen abſq; læſione veritatis non poteſt, quod noſter Beatus habuerit magnàm, & poſtremam partem in liberatione Ciuitatis, dum Teſtes concorditer dicunt, quod adhùc poſt Proceſſionem ſolemnitèr factam die 16. Decembris cum delatione Sanguinis S. Ianuarij non ceſſauerat periculum, ſed grauitèr timebatur, vndè habito recurſu ad S. Iacobum, factaque alia ſolemni Proceſſione cum delatione Corporis die 19. eiuſdem menſis, ſtatim ſic peruenit ad Pontem detto della Maddalena, præfatus formidabilis globus motu contrario retrogtado viſus fuit in Mare deturbatus, vt de viſu dicunt *VIII. pag. 91. per tot. IX. pag. 92. & 93., X. pag. 95. §. 35. cum duobus ſeqq. & pag. 96. & 93. XI. pag. 99. & XII. pag. 100. cum ſeqq.*

45 Et multum confert P. Gregorius Caraffa Theatinus, vt ſupra citatus à Teſtibus, & quidèm contemporaneus, in opuſculo de noui ſima Veſuuij conflagratione, impreſſo anno 1632. vbi poſt relatas alias Proceſſiones ſic ait=*Sed memorabilis eſt Proceſſio quam die Veneris 19. Decembris inſtante Excellentiſs. Prorege, magno apparatu, et ſplendore habuerunt, cui præter omnes Regularium Neapoli degentium familias, plurimi etiàm ſæculares variis ſodalitatibus adſcripti interfuerunt ijdem Patres de Obſeruantia adtunctis etiàm*

fra-

fratribus Obſeruantiæ ſtrictiorit Apoſtolicit Viris, & Cœleſtem Vitam in Terris degentibus nudis pedibus incedebant, deducentes Sacrum B. Iacobi de Piceno Corpus, quod in eadem Eccleſia S. Mariæ Nouæ maxima cum Veneratione, & Cultu requieſcit, & crebris Miraculis ſplendet; Hoc ſecurum Vrbis propugnaculum, ſæuienti incendio, & grauiut ſemper minaci obijcere viſum eſt; Sacram Arcam in qua hæ Reliquiæ ſeruantur ipſimet Patres humeris ſubierunt, & ad Pontem vſque Magdalenæ geſtauerunt, comitantibus Excellentiſſimo Prorege, Collaterali Conſilio, omnibuſque ferè huius Ciuitatis cuiuſcumque Ordinis Magiſtratibus, & innumeris Primatibus, & Patritijs, quo Sacro Corpori circumfuſi confertum vulgus, quod Sacram pompam remorabatur auctoritate ſua ſubmoueret; Vix dum egreſſa Vrbem hæc ſupplioum deuota acies Ponti admota curuatis genibus cernua Deo, & Beato Confeſſori vota pro ſalubritate nuncupauit, cum borrida, & formidanda nubes, qua Neapolim verſus iam longo piceoque tractu Aerem funeſta caligine obducens à ventis magno impetu agebatur, illicò ſubſtitit, & quaſi tanti Protectoris Reliquijs obſequioſa retroceſſit in vicinum Mare à contrarijs ventis eodem momento ſpirantibus relata: obſtuperunt ad tam ſubitum mutationis ſpectaculum omnium animi, & parem euidentibus hiſce auſpicijs ſpem cuncti concipientes, Deo, & eidem apud eum Interceſſori debitas gratias agentes, Hymnum Te Deum laudamus *ijſdem Patribus recinentibus, mitiora iam fore incendia lætiut ominabantur; His peractis ſe ad eamdem Eccleſiam Pompa conuertit (alacrioribus Populi acclamationibus comitatu) in quam circa ſecundam ferè noctis horam ſacrum illud Corpus relatum eſt.*

46 Maiorem forsàn difficultatẽ habere poſſet altera inſpectio, vtrùm retroceſſio formidabilis globi, ex quo timebatur deſtructio Ciuitaris potuerit eſſe naturalis, eius reſolutio pendebit à prudentiſſimo Iudicio Sæ. Congregationis perpenſis rationibus, quas afferre poterit Peritus deputatus ab Eminentiſſimo Ponente; Liceat ramèn mihi nonnulla ponderarè, quæ forsàn ad rem faeere poſſunt; Inprimis obſeruandum videtur, quod dies 19. Decembris, in qua facta fuit ſolemnis Proceſſio cum delatione Corporis noſtri Beati, & obtenta gratia per biduum, vel triduum præceſſerat ſolſtitium, à quo incipit Solis reuerſio, nempè à Tropico hyemali, & incipiunt eontrahi noctes, & incipiunt rigores hyemales, ac facillimè Venti Boreales efflant, rùm propter viciſſitudinem temporis ex tranſitu ab Autumno, qui frigidus, & ſiccus eſt, ad Hyemem ſui natura frigidam, & humidam; tùm proprer Niues; quæ in Collibus appareut, & ſtipantes Aerem Ventos excitant, faciliuſque Boreales, ex prædominio frigoris.

47 Quod autem expirare potuerint Venti in eo momento, quo fuit obtenta gratia faciliùs ſuaderi poteſt, eùm Proceſſio incepta fuerit poſt prandium, & ſic de ſero peruenire debuerit ad Pontem Magdalenæ, vt dicunt Teſtes *Summario pag. 91. cum ſeqq. ad* 100. IX. *pag. 93.* in principio deponit præcisè de hora 23. circitèr; Vndè non abs re videbitur, quod trauſeunte Sole de luce Diei ad Veſperam, indè ad tenebras noctis fieri potuerit motio ſenſibilis in natura, ex qua Venti fuerint excitati; Præſertim verò ſi eo tempore aliquis Planera eoſdem Ventos excitare potuerit, quod Peritis inueſtigandum telinquimus.

48 Certiùs verò credi poteſt efflaſſe Ventos eo tempore, quo ſequta fuit globi retroceſſio dum Pater Caraffa in ſuprà regiſtrata relatione apertè dicit, quod ſtatim ac ſupplicum deuota acies cum Corpore Beati peruenit ad Pontem, & Deo, ac ipſi Beato Vota pro ſalubritate nuncupauit (ſunt verba præciſa) *horrida, & formidanda nubes, quæ Neapolim verſus iam longo piceoque tractu aerem funeſta caligine obducens a ventis magno impetu agebatur illicò ſubſtitit, & quaſi Protectoris Reliquijs obſequioſa retroceſſit in vicinum Mare, contrarijs Ventis eodem momento ſpirantibus, relata.*

49 Atque ad effectum verificandi vtrùm verè tunc efflauerint Venti, qui naturaliter operari potuerint retroceſſionem globi inter alia Interrogatoria, vnum tranſmiſi in ordine vndecimum, iuxtà quod XXXVIII. Teſtis primus ex Officio Proc. fol. 949. affirmatiuè reſpondit, citans Patrem Caraffam vbi ſuprà. Proindèque obſtare non poteſt, quod X. Teſtis iuxtà d. XI. Interrogatorium pag. 97. ſub §. 36. dicat aſſertiuè; *Mi ricordo, che allora non vi erano Venti quando retroceſſe, & andò in Mare detta Piramide*, cùm ſit vnicus, nec ſtare poteſt in concurſu alterius, qui vti dixi, fuit examinatus ex Officio, & ſe conformat cum aſſertione P. Caraffæ; Alijque d. Interrogatorium non euacuant, ſolumque VII. pag. 89. §. 11. in fin. & pag. 90. in princ. & XI. pag. 100. §. 42. dicunt ſe non recordari, quod tunc efflarent Venti, quamuis d. XV. ex ſola ſua credulitate dicat, *Mi pare, che non menauano Venti.*

QVINTVM, & SEXTVM MIRACVLVM.

Aſs. Liberationis Nicolai Gambacurtæ à Cęcitate cum repetita liberatione ab eadem iterum ei ſuperuenta.

50 QVintum, & Sextum Miraculum geminatæ, ſeù reiteratæ reſtitutionis viſus Nicolao Gambacurtæ in puncto probationis non modicas patiuntur difficultates, quarum prima eſt, Defectus examinis quinque Teſtium, qui fuerunt præſentes, nec de eorum prædeceſſu docetur, ſicut docetur de trium aliorum, nempè Angelæ, & Anielli Cenatiempo affinium d. Nicolai, & Santilli Sillæ Chirurgi *vt in Summ. pag.* 117. §. 18. *pag.* 139. *ante* §. 47. *pag.* 141. *ſub num.* 2. *circa finem, & pag.* 144. *ſub* §. 2. Inter eos autem, qui nō fuerunt examinati, nec iuſtificati tanquàm mortui, quinque fuerunt præſentes, ſunt duo nempè Dorothea Serruta, Socrus d. Nicolai, & Anna Ciliberto eius Affinis, vt teſtatur dictus Nicolaus, *Summ. pag.* 111. §. 2. *&* 113. *ſub* §. 10. *&* 14. *& alij Teſtes ſub pag.* 117. *ante* §. 18. *pag.* 128. *ante* §. 34. *pag.* 138. *ante* §. 45. Item Marchioniſſa de Petrella, quæ adſtitit Altari Beati tempore, quo

Æger

Æger viſum recepit, vt teſtatur XII. Sacriſta pag. 134. §. 42.

51 Secundò quia licèt Ioſeph de Priſco fuerit præſens tàm primæ, quàm ſecundæ recuperationi luminis oculorum, vt deponunt Teſtes in *Summario pag.* 113. §. 10. *& pag.* 117. §. 18: vbi tamen Teſtis de dicta præſentia Ioſephi primæ Gratiæ non deponit aſſertiuè, dicendo = *Se male non mi ricordo, vt pag.* 122: §. 27: *& pag:* 127. §. 33. *in fine, & pag.* 138. §. 44. *in fine*; Ipſe tamèn ſupèr ſecundæ ſolùm deponit ſe fuiſſe præſentem, vt *pag.* 142: *poſt princ.* quo enim ad primam recuperationem viſus deponit tantùm de auditu pag. 141. in fine. *Mi fù detto, che foſſe andato alla Chieſa &c. e che entrato &c. reeuperò miracolo ſamente la viſta.*

52 Aſſumendo verò Relevantiam quoad primum extremum morbi, dubitari non contingit, quod ejus eſſentia conſiſtit in eo, quod eidem Gambacurtę ob humiditatem contractam ex illius permanentia ſerotino tempore in Viridario, ſuperuenerit in oculis magna humorum effuſio cum ſanguine, prolapſo deniquè denſo quodam humore ad inſtàr panni, viſum impedientis, quem tres Periti nuncupant = *Catarate dette à grancio, & gotta ſerena*, vt dicit idem Sanatus *Summario pag.* 116. *ante* §. 16. & Teſtes in eo paſſim, qui paritèr in ſubſtantia concordant, quòd ægritudo inceperit ſub finem Iunij, & durauerit per ſex circitèr menſes, quodque tres Chirurgi illam habuerint ſi non incurabilem, ſaltèm difficilis curationis, vt ipſemet deponit *Summario pag.* 111. *ſub* §. 2. ibi = *Santillo Sia Chirurgo &c. diſſe fino da principio, che li ſembraua quaſi incurabile, nondimeno potendoci eſſere ſperanza di ricuperare la viſta ſernon in ambedue almeno in vno degl' occhi cominciò à ponerei vna ce rt' acqua*, & pag. 116. in princ. = *li Medici &c: diſſero, che la cauſa del male era di difficile curazione*, ſubdit tamen = *diſperorono della mia curazione.*

53 Aduertendum tamèn eſt, quod illam diligentèr curarunt per dies 25. circitèr applicando medicamina exſiccantia, vt depoſuit ipſe Sanatus, & ſucceſſiuè cum aqua Marathri *per lo ſpazio di* 40. *giorni in circa, vt dict. pag.* 111. §. 4. *& III. pag.* 116. §. 17. *per ſeptem menſes* IV: *pag.* 121. §. 26: ibi = *Vi applicorno agl' Occhi alcuni medicamenti, quali continuati per cinque meſi in circa &c. pag.* 137. *ſub* §. 44. ibi = *Inteſi che* (Chirurgus Santillus) *diſſe, che quèſto male era incurabile, però dixde qualche anza di poter ſanare*, & ſubdit plura adhibuiſſe medicamina, quæ ibi exprimit Chirurgus Robuſterius XVII. Teſtis pag. 244. num. primo. = *e queſta cura io la continuai per lo ſpazio di due meſi in circa, e perche io viddi &c. non haueua cagionato giouamento &c. conſultai &c. che ſi mandaſſe a chiamare il d. Santillo Siena Profeſſore particolare degl'occhi &c.* qui ſucceſſiuè curam vt ſuprà continuauit, & Petrus de Mattheis alter Peritus pag. 146. circà med. ibi = *ei applicai lo Spirito di Sale armoniaco, cioè il fumo di detto Spirito, & vn' Acqua compoſta di Solimato &c.* Erit igitur Medici ex Officio deputati expendere indolem Morbi, & an prædicta Medicamina fuerint apta confortare partem læſam, & ità ad recuperationem viſus parare viam, vt temporis intervallo potuerit per illorum efficaciam remoueri obex ab oculis, & æger lumen recipere.

54 Pro quo tamèn conſiderari poteſt, quod ſe ſeruidè commendan-

48 Certiùs verò credi potest efflasse Ventos eo tempore, quo sequta fuit globi retrocessio dum Pater Caraffa in suprà registrata relatione apertè dicit, quod statim ac supplicum deuota acies cum Corpore Beati peruenit ad Pontem, & Deo, ac ipsi Beato Vota pro salubritate nuncupauit (sunt verba præcisa) *horrida, & formidanda nubes, quæ Neapolim versus iam longo piceoque tractu aerem funesta caligine obducens a ventis magno impetu agebatur illicò substitit, & quasi Protectoris Reliquijs obsequiosa retrocessit in vicinum Mare, contrarijs Ventis eodem momento spirantibus, relata.*

49 Atque ad effectum verificandi vtrùm verè tunc efflauerint Venti, qui naturalitèr operari potuerint retrocessionem globi inter alia Interrogatoria, vnum transmisi in ordine vndecimum, iuxtà quod XXXVIII. Testis primus ex Officio Proc. fol. 949. affirmatiuè respondit, citans Patrem Caraffam vbi suprà. Proindèque obstare non potest, quod X. Testis iuxtà d. XI. Interrogatorium pag. 97. sub §. 36. dicat assertiuè; *Mi ricordo, che allora non vi erano Venti quando retrocesse, & andò in Mare detta Piramide*, cùm sit vnicus, nec stare potest in concursu alterius, qui vti dixi, fuit examinatus ex Officio, & se conformat cum assertione P. Caraffæ; Alijque d. Interrogatorium non euacuant, solumque VII. pag. 89. §. 11. in fin. & pag. 90. in princ. & XI. pag. 100. §. 42. dicunt se non recordari, quod tunc efflarent Venti, quamuis d. XV. ex sola sua credulitate dicat, *Mi pare, che non menauano Venti.*

QVINTVM, & SEXTVM MIRACVLVM.

Ass. Liberationis Nicolai Gambacurtæ à Cęcitate cum repetita liberatione ab eadem iterum ei superuenta.

50 QVintum, & Sextum Miraculum geminatæ, seù reiteratæ restitutionis visus Nicolao Gambacurtæ in puncto probationis non modicas patiuntur difficultates, quarum prima est, Defectus examinis quinque Testium, qui fuerunt præsentes, nec de eorum prædecessu docetur, sicut docetur de trium aliorum, nempè Angelæ, & Anielli Cenatiempo affinium d. Nicolai, & Santilli Sillæ Chirurgi *vt in Summ. pag.* 117. §. 18. *pag.* 139. *ante* §. 47. *pag.* 141. *sub num.* 2. *circa finem, & pag.* 144. *sub* §. 2. Inter eos autem, qui nõ fuerunt examinati, nec iustificati tanquàm mortui, quinque fuerunt præsentes, sunt duo nempè Dorothea Serruta, Socrus d. Nicolai, & Anna Ciliberto eius Affinis, vt testatur dictus Nicolaus, *Summ. pag.* 111. §. 2. & 113. *sub* §. 10. & 14. & *alij Testes sub pag.* 117. *ante* §. 18. *pag.* 128. *ante* §. 34. *pag.* 138. *ante* §. 45. Item Marchionissa de Petrella, quæ adstitit Altari Beati tempore, quo

Æger

Æger viſum recepit, vt teſtatur XII. Sacriſta pag. 134. §. 42.

51 Secundò quià licèt Ioſeph. de Priſco fuerit præſens tàm primæ, quàm ſecundæ recuperationi luminis oculorum, vt deponunt Teſtes in *Summario pag.* 113. §. 10. *& pag.* 117. §. 18: vbi tamen Teſtis de dicta præſentia Ioſephi primæ Gratiæ non deponit aſſertiuè, dicendo = *Se male non mi ricordo, vt pag.* 122: §. 27:. *& pag:* 127. §. 33. *in fine, & pag.* 138. §. 44. *in fine*; Ipſe tamèn ſuper ſecunda ſolùm deponit ſe fuiſſe præſentem, *vt pag.* 142: *poſt princ.* quo enim ad primam recuperationem viſus deponit tantùm de auditu pag. 141. in fine. *Mi fù detto, che foſſe andato alla Chieſa &c. e che entrato &c. recuperò miracoloſamente la viſta.*

52 Aſſumendo verò Relevantiam quoad primum extremum morbi, dubitari non contingit, quod ejus eſſentia conſiſtit in eo, quod eidem Gambacurtę ob humiditatem contractam ex illius permanentia ſerotino tempore in Viridario, ſuperuenerit in oculis magna humorum effuſio cum ſanguine, prolapſo deniquè denſo quodam humore ad inſtàr panni, viſum impedientis, quem tres Periti nuncupant = *Catarate dette à grancio, & gotta ſerena*, vt dicit idem Sanatus *Summario pag.* 116. *ante* §. 16. & Teſtes in eo paſſim, qui paritèr in ſubſtantia concordant, quòd ægritudo inceperit ſub finem Iunij, & durauerit per ſex circitèr menſes, quodque tres Chirurgi illam habuerint ſi non incurabilem, ſaltèm difficilis curationis, vt ipſemet deponit *Summario pag.* 111. *ſub* §. 2. ibi = *Santillo Sia Chirurgo &c. diſſe fino da principio, che li ſembraua quaſi incurabile, nondimeno potendoci eſſere ſperanza di ricuperare la viſta ſe non in ambedue almeno in vno degl' occhi cominciò à ponerci vnacerta' acqua*, & pag. 116. in princ. = *li Medici &c: diſſero, che la cauſa del male era di difficile curazione*, ſubdit tamen = *diſperorono della mia curazione.*

53 Aduertendum tamèn eſt, quod illam diligentèr curarunt per dies 25. circitèr applicando medicamina exſiccantia, vt depoſuit ipſe Sanatus, & ſucceſſiuè cum aqua Marathri *per lo ſpazio di* 40. *giorni in circa, vt dict. pag.* 111. §. 4. *& III. pag.* 116. §. 17. *per ſeptem menſes* IV: *pag.* 121. §. 26: ibi = *Vi applicorno agl'Occhi alcuni medicamenti, quali continuati per cinque meſi in circa &c. pag.* 137. *ſub* §. 44. ibi = *Inteſi che* (Chirurgus Santillus) *diſſe, che quèſto male era incurabile, però diede qualche anza di poter ſanare*, & ſubdit plura adhibuiſſe medicamina, quæ ibi exprimit Chirurgus Robuſterius XVII. Teſtis pag. 244. num. primo. = *e queſta cura io la continuai per lo ſpazio di due meſi in circa, e perche io viddi &c. non haueua cagionato giouamento &c. conſultai &c. che ſi mandaſſe a chiamare il d. Santillo Sicca Profeſſore particolare degl'occhi &c.* qui ſucceſſiuè curam vt ſuprà continuauit, & Petrus de Mattheis alter Peritus pag. 146. circà med. ibi = *ci applicai lo Spirito di Sale armoniaco, cioè il fumo di detto Spirito, & vn' Acqua compoſta di Solimato &c.* Erit igitur Medici ex Officio deputati expendere indolem Morbi, & an prædicta Medicamina fuerint apta confortare partem læſam, & ità ad recuperationem viſus parare viam, vt temporis intervallo potuerit per illorum efficaciam remoueri obex ab oculis, & æger lumen recipere.

54 Pro quo tamèn conſiderari poteſt, quod ſe feruidè commendan-

do ejus interceſſioni lacrymæ redundarunt ex ejus oculis, vt dicunt Teſtes *Summario pag.*122.§.28. *&* §.35. ibi = *con molte preghiere, e lagrime &c.* §. 37: = *non ſenza molte lagrime* §. 39. *pag.*130. *&* §.41: *pag.*133. *in fine pag.*134. = *raccomandandoſi con gran lagrime &c: & pag.*139:§.48: & iſte magnus fletus interuenit etiam pro ſecunda aſs.recuperatione viſus, vt ipſe ait *pag.* 115. §. 15. ibi *hauendo pianto tutta la mattina &c.* ex quibus fortè potuit ille humor, ſeù tegumentum diſſolui.

55 De inuocatione Beati ſaltèm vltimo loco facta antè recuperationem viſus, dubitari poſſe videtur, in ea enim concordant omnes Teſtes; Verum quidèm eſt, quod præcedentèr fuerunt inuocati alij Sancti, & in ſpecie Sanctus Antonius, & Sanctæ Animæ Purgatorij, vt ipſe Sanatus dicit *pag.*112.circà finem, imò etiàm poſt ſecundam ſanationem, in gratiarum actionem dictis Animabus eleemoſynam elargitus fuit *pag.*115. *circà fin. & alij Teſtes* §.22. *pag.* 123. §:30.*pag.*124. *poſt med.* ibi = *In preſenza mia inuocò S. Lucia, però principalmente ſi raccomandò dopoi al detto B.Giacomo pag.*140 *in princ.pag:*141. *circa med.* = *& in dd. due volte prima ſi era raccommandato ad altri Santi &c. pag.*142. *circa med.& pag.*143. *poſt initium* ibi = *bò inteſo, che ſi raccomandaſſe anco ad altri Sauti, cioè à S. Lucia, & all'Anime del Purgatorio*, & tandèm ipſe Æger dicit *pag.*115. §.15. quod poſt deperditum denuò viſum, ſibi applicauit Agnum Dei cæreum ſan.mem.Innoc.XI. ibi = *eſſendomi ſtato mandato da Monſignor Veſcouo di Sarno vn' Agnus del Papa Innocenzo XI: l'applicai alla teſta vnitamente con vna cartella, oue era la figura del B.Giacomo &c.* Verum tamèn eſt, quod hujuſmodi applicatio non peperit effectu m reſtitutionis viſus, dum idem Sanatus ſubdit *perſiſtendo ſempre la Cecità totale*, & proſequitur, quod poſt prandium fuit iterùm ductus ad Capellam Beati, & cum magno feruore reiteratis precibus recuperauit viſum in inſtanti, redijtque domum ſuis pedibus abſque auxilio.

56 De ſecundo extremo ſanationis ſaltèm perfectæ reſpectu primæ aſs. reſtitutionis Viſus, poteſt etiam dubitari, ex quo Chirurgus Santillus dixit eidem Nicolao, quod in Oculo ſiniſtro = *Vi oſſeruaua vn poco di colore ceruleo, & inoltre nella parte eſteriore vn poco di carne creſciuta &c: ità* IV. *pag.*125.*circa med.* & V. *pag.*127. §.35. ex quibus veſtigijs de imperfecta ſanatione ambigi nequit, & propterea d.Santillus medelam adhibuit ad ea tollenda, & ad confortandam paritèr potentiam viſiuam, ex quibus prouenit reincidentia in cæcitatem, vt deponit ipſe ſanatus *pag:*13.§.15.*& concordant* III.*pag.*117.§.20. *&* IV.*pag.*123. §.29. V.*pag.*127. §.36. VI, *pag.*131.*circa princ.*XII. *pag:*135. *in princ.*XV; *pag.*139.§.47.*&* II. *pag.*142. *in princ.*

57 Itaquè vnica vis conſtituenda videtur in ſecunda reſtitutione viſus poſt iteratum aeceſſum ad Capellam cum inuocatione Beati, vt dictum eſt; de hac enim deponunt ſatis concludentèr plures Teſtes ſuperiùs recenſiti, ſolùmque aliqua dubitatio forsàn oriri poſſet ex eo, quod de hac non deponant duo Chirurgi adhibiti ad curationem; exindè enim conſurgit inueriſimilitudo, quod cùm ipſi attribuerint Miraculo liberationem, nihil, dicant de reincidentia in cæcitatem.

VII.

VII. assertum Miraculum sanati Tumoris in Brachio dextero Ignatij Auelloni.

58. IN puncto probationis nullus habetur Medicus, qui examini se subiecerit, licèt enim Peregrinus de Peregrinis vnus ex prædictis de tempore confecti Processus iam faro functus esset, non tamen probatur prædecessus aliorum, quos adhibitos fuisse ad curam ægri probarur *à XX. Teste Sum.* 149. §. *primo*, ibi = *si chiamorono li Medici, e frà li altri Pellegrino de Pellegrini Medico Chirurgo ora morto, & à XXI. pag.* 151. *in princ.* ibi = *li Medici, che veniuano alla di lui cura, & pag.* 152. §. 9. = *li Medici che furono più &c. & à XXII. pag.* 153. *sub* §. *Iuxtà* 10. ibi = *Secondo il parere de Chirurgi &c.* Ideoque firmari tutò non potest species, & indoles Morbi, ac per consequens neque stabiliri, an esset ope naturæ, & medicaminum sanabilis, præcipuè quia d. Peregrinus anteà dixerat, esse Posthemam, subindeque opinionem mutauit dicens, quod non erat, non tamen explicauit, in quo consisteret, vt videre est *pag.* 149. §. 2. ibi = *disse, che potena essere postema, e poi &c. e che non era postema*.

59. Rursùs de VI. & XXII. Teste nulla est habenda ratio: Non de VI. quia vltra quod est de auditu, & discrepat in pluribus à Testibus ocularibus, vt ex lectura eius depositionis *pag.* 153. §. 1. & 2. detegitur satis clarè non informatus. Minùs de XXII. quia paritèr est de auditu: Minusque etiam ratio videtur habenda de XXVI. Sorore sanati, quia cùm testetur de facto, quod dicit euenisse = 28. *anni sono pag.* 152. *d.* §. 9. ipsa tùnc erat annorum sex, cum de tempore examinis haberer ætatem annorum 34. tantùm; Idemque procedit respectu Placidi XX. Testis Frarris sanati, qui de tempore sui examinis erat annorum 12. tantùm, ducto calculo à 28 annis prædictis ad annos 40., in quibus se dicit constiturus de tempore examinis, proindeque nec *istis* duobus vlla fides est adhibenda tanquam deponentibus de facto sequuto in puerili ætate, *Farinac. de Testib. quæst.* 58. *nu.* 1. Præterquam quod dicta XXVI. Testis non est de visu, nisi in eo quod post ass. sanationem vidit suum Fratrem Ignatium manu, olim læsa, scribentem: in cæteris verò liquer eam esse de auditu.

60. Restringitur igitur respectu sufficientis ætatis tota probatio ad vnum tantùm Testem, nempè XXI. domesticum sanati, qui paritèr non est idoneus nisi pro Inuocatione Beati, cui fuit præsens; Cæterum quoad primum extremum solùm dicit = *che d. Ignatio portaua il suo braccio infermo legato al petto*, vt *d. pag.* 151. *in princip.* Quinimò in alia eiusdem depositione non data in *Summ.* quæque est in *Proc. fol.* 667. *terg.* dicit se nunquam vidisse brachium infirmum ægri, ibi = *Interrogato deue dire, che io mai viddi il braccio di d. Ignazio Auellone nudo &c. vedeno bensì che lo portaua legato al petto, e sentiuo che si lamentaua, che ci sentiua gran dolore.* Nec erit est idoneus quoad secundum extremum, quia in *Summ. pag.* 151. *circa med.* deponit tantùm de auditu, ibi = *e dicteuano, già hà comin-*

minciato à muouere il braccio, e dopo sentij dire &c. che il d. Ignatio era totalmente guarito di detto braccio &c. e questo fù fra quattro, ò cinque giorni : idemque repetit *in Proc. fol. 169. ter.* ibi = *e non mi ricordo precisamente frà quanti giorni megliorò in tutto, ma bensì mi ricordo, che furono quattro, ò cinque giorni in circa*, eum quo consonat d. Soror *pag.* 152. in fine, & Frater *pag.*150. §.6., vbi quod post accessum ad Cappellam Beati = *la d. gonfiazione frà tre giorni suanì affatto, e restò il d. Ignazio totalmente guarito dal d. suo male tanto nel braccio, quanto nella mano*.

61. Igitur tàm ex defectu probationis, & certitudinis morbi, quàm instantaneitatis sanationis, operæ pretium non est vltra progredi ad ostendendam irreleuantiam prædicti septimi Miraculi.

VIII. assertum Miraculum Sanationis ab Epilesia Liborij Auelloni.

62. PRobari hoc prætenditur à septem Testibus datis in *Summ. à pag.*155. *ad pag.*169. Inter eos tamen vnus tantùm Medicus, nempè XXIV. *Summ. pag.* 165. *in fin.* fuit examinatus, licèt præd. Liborius curatus fuerit = *da vna corona, che si radunò di molti Medici*, qnique medicamenta adhibuerunt *per spatio di due anni &c.* vt in sua iurata, & authentica attestatione testatur Ianuarius de Bisogno *Proc. fol.*1225. *ter.* quem Testis VI. Sacrista Cappellę d. Beati dicit fuisse = *Fisico principale di questà Città &c.*, & ipse XXIV. *pag.*166. §.29. etiam testatur, ibi = *fui chiamato Io alla cura, come Medico ordinario della Casa, e vi fù chiamato anco il qu. Gennaro di Bisogno, & altri Medici, colli quali si fecero diuersi Collegij, seu Consulte, & applicassimo diuersi medicamenti al detto Liborio in diuersi tempi per lo spazio di 4. anni in circa, che durò la detta Epilesia &c.* Quodque voeauerint ad eurationem infirmi multi Medici vltra Ianuarium de Bisogno, & Carolum Fenia dicit XXII. Frater sanati *pag.*163. *in fin.* Esto igitur, quod d. Ianuarius de Bisogno non potuerit examinari, quia tempore fabricati Proeessus erat mortuus, vt dicit Carolus Fenia, alter Medicus examinatus in ordine XXII. *Summ. pag.*166. saltem dari debebat eius attestatio, quæ habetur in *Proc. fol.* 225. *ter.*, & ad quam attestationem se refert XII. Testis *pag.*156. post init., quęque cum non fuerit data in *Summ.* datur in obiectionali *num.*4. ad ostendendam animositatem Testium, de qua infrà §. *Ac multò magis*; Attamen debebant alij Professores ad examen vocari, dum, vt est dictum, plures adhibiti fuerunt ad curationem Infirmi, de quorum præobitu non constar.

63. Debilitat etiam probationem, discrepantia inter Testes; VI. enim Fr. Ludouicus ab Auersa Sacrista Cappellæ B. Iacobi examinatus sub finem anni 1699. supponit sanationem eueniſſe = *sette anni sono in circa &c.*, & sic de anno 1692. vt in *Summ. pag.* 156. *circa med.* E contrà verò alij Testes supponunt initium Morbi sub anno 1688. & sanationem de anno 1690. vt est XX. *pag.*188. *& seq.*

ſeq. §. 9. & 10. *XXII. pag.* 163. *poſt med.* Alij verò duo nempè XXIV. *pag.* 166., & XXVI. *pag.* 167. deponunt de initio morbi, vnus *da* 13. *ò* 14. *anni in circa*, & alter *da* 12. *anni in circa*.

64 Secunda diſcrepantia eſt in eo, quod Liborius iuerit aſſociatus ad Cappellam Beati per Decium domeſticum paternæ Domus non loquendo de alijs, qui eum comitati fuerunt, ità VI. *pag.* 156. §. 30. XX. *pag.* 159. §. 11. XXI. ipſe Decius *pag.* 161. antè §. 16., & *pag.* 165. *in princ.* Contrà verò ſupponit XII. Fr. Ludouicus ab Auerſa Sacriſta Cappellæ *pag.* 157. ante §. 7. qui dicit quod -- *Il d. Liborio venne in detta Cappella di detto Beato Giacomo colli ſuoi Fratelli, con il Creato, e con altri Parenti &c. & d. pag. in fine* ſubdit -- *Nel venire, che feci in detta Cappella l'haueuo viſto appoggiato da due perſone vno di quà, l'altro di là &c.*

65 Tertia diſcrepantia eſt inter d. XII. Teſtem, qui ait Liborium aſſociatum fuiſſe ab omnibus Fratribus, *vt d. pag.* 157. ibi -- *Venne in detta Cappella con li ſuoi Fratelli &c.* & XX. vnum ex dd. Fratribus dicentem *pag.* 159. *poſt med. mandai ſubito detto mio Fratello accompagnato da vn mio gentiluomo*. Cum quo etiam concordat alter Frater XXII. Teſtis *pag.* 165. *in princ.* dicens miſiſſe Fratrem, poſteaque ſe contuliſſer ad Cappellã, & inueniſſet Liborium ſuper Altare Beati.

66 Quarta diſcrepantia eſt circa tempus quo Liborius ſuperuixit poſt adeptam ſanationem; nam VI. *pag.* 156. §. 4. dicit per duos annos ibi -- *E d'allora in poi ſino à due anni, che viſſe non patì più di detta Epileſia di mal caduco, e ne ſtiede ſempre libero in dd. due anni, che viſſe, perche poi ſe nè morì di altra infermità &c.* ſecus verò alij Teſtes, qui dicunt ſuperuixiſſe longiori tempore, vt in *Summ. pag.* 160. §. 13. ibi -- *Mai più li venne detto male in tutto il tempo, che ſoprauiſſe, che furono da anni* 5. *ò* 6. *in circa dopò detta recuperazione di ſalute &c. pag.* 162. §. 19. ibi -- *Dopò la qual miracoloſa ſanazione il detto Liborio ſoprauiſſe per lo ſpazio di* 5. *anni in circa &c.* quod repetit *pag.* 163. *in princ. Item pag.* 165. §. 27. ibi -- *E ſino che morì detto Liborio, che furono* 5. *ò* 6. *anni doppo riceuuta la detta grazia, non patì più li dd. moti &c. & pag.* 169. §. 35. Teſtium autem inter ſe collidentium fides non modicum labefactatur ex ſuperiùs allegatis, & ex *Rota dec.* 261. *num.* 8. *part.* 18. *recent. tom.* 1.

67 At multò magis debilitari videtur fides trium Teſtium, nempè VI. XII. & XX. ex nimia animoſitate, qua aſſerunt audiuiſſe à Medico Ianuario de Biſogno morbum Liborij eſſe inſanabilem, eiuſque ſanationem miraculoſam, vt videre eſt *Summ. pag.* 155. *in fine*, & 156. §. 5. vbi VI. ſubdit -- *Si come l'accennato Gennaro di Biſogno n'hà fatto publico atteſtato è ſtimò miracoloſa detta ſanazione*; Item *pag.* 158. vbi XII. poſt initium mentionem facit de d. Inſtrumento publico, ad quod ſe refert circa credulitatem, quod morbus eſſet incurabilis, & *pag.* 160. vbi XX. ſub §. 14. ſupponit, quod ſanatio Liborij -- *era vn'euidente miracolo di detto Beato Giacomo, perche naturalmente non poteua ſanare &c.* Hoc autem trium Teſtium ſuppoſitum longè diſtat à veritate expreſſa in dicta atteſtatione Chirurgi Ianuarij, qui quidem dixit in ea *Proc. fol.* 1226. *in princ. & in Summ. Obiectionali Num.* 4. quod d. morbus -- *ſi giudicò di difficiliſſima curazione* (non autem incurabilis) *e come*

me tale ſi laſciò in guida della propria natura &c. per quæ verba ſupponit, quod ſaltem ope naturæ morbus erat ſuperabilis: & iuremerito, agebatur enim de Infirmo ætatis annorum 15. tantum, & aliis in toto decurſu ſuæ atteſtationis, de qua in *Summ. Obiectionali Num.* 4. nullibi legitur dictum Medicum habuiſſe pro Miraculo talem liberationem; Et propterea ex hoc capite nimiæ animoſitatis multum detrahitur eorum fidei, *Gabr. de Teſt. num.* 11. *Menoch. præſum.* 55. *num.* 3. *lib.* 3. *concl.* 1368. *num.* 2. *Caputaq. deciſ.* 276. *num.* 5. *part.* 3. congeſtis per *Farinac. quæſt.* 60. *num.* 36. *de Teſt.*

68 Hinc aditus aperitur ad detegendam irreleuantiam in ordine ad primum extremum, quod eſt ſubſtantiale; nam cæteroquin de Inuocatione, ac de inſtantanea ſanatione ab Epilepſia, proùt de continuatione ſanitatis reſpectu eiuſdem morbi pro tempore, quo Liborius ſuperuixit, cum nunquam ampliùs expertus fuerit prauos effectus, qui prius illum diù vexauerant, vix dubitari poſſit.

69 Quo enim ad dictum primum extremum; morbus non concluditur incurabilis tùm ex ſuperiùs dictis, tùm quia Medici nunquam à cura deſtitere, quouſque infirmitas durauit, vt habetur in præfata atteſtatione, ibi -- *furono continuati per ſpazio di due anni &c.* tandiù enim durauit morbus, *vt in Summ. pag.* 159. §. 10., *& antè* §. 15. *continuò queſto male per lo ſpazio di due anni in circa, ità pag.* 162. §. 20., *& pag.* 164. §. 24., & clariùs præ cæteris Teſtibus deponit XXIV. ex Medicis adhibitis vnicè examinatus, dum teſtatur *pag.* 166. §. 29. -- *Fui chiamato io alla cura, e vi fù chiamato anco il quondam Gennaro di Biſogno, & altri Medici con li quali fecimo diuerſe conſulte, & applicaſſimo diuerſi medicamenti al detto Liborio per lo ſpazio di quattro anni in circa, che durò la detta Epileſia &c.* En igitur applicatio medicaminum continuata pro toto tempore, quo morbus perſeuerauit, cui forſan potuit naturaliter attribui dicta ſanatio.

70 Quod autem attinet ad indolem morbi, & ad efficaciam medicaminum adhibitorum quouſque durauit morbus, & de quibus deponit d. Medicus examinatus *Summar. pag.* 166. §. 29. ibi -- *Trà gl' altri rimedij, che noi applicaſſimo alla d. Epileſia furno nelli principij di purgarlo, e ripurgarlo con pillole capitali, vſo del cranco Cumano, il ſale di ambra, ſe li diedero appreſſo li decotti di ſalza, con altri vegetabili capitali, e molte altre coſe, che giudicaſſimo &c.* remittitur ad cenſuram Medici ex officio deputati.

IX. aſſertum Miraculum ſanationis Victoriæ Sannellæ à Paraliſi in brachio, & manu ſiniſtra.

71 Occurrunt primo loco aliquæ diſcrepantiæ orientes ex Iuſtificationibus *in Summ. datis à pag.* 173. *ad pag.* 193. In Inſtrumento enim deſuper confecto dicta die ſanationis in ipſamet Cappella Beati dicitur, Victoriam feciſſe itriſionem de ijs, quæ ſibi enarrauerat Anna Tardia circa annuam mutationem veſtium fieri ſolitam

ſolitam Beato, eiuſque Corporis flexibilitatem, & perduraſſe in huiuſmodi irriſione per menſem, quo expleto paſſa fuerit apoplexiam in Brachio, & manu, deperdito motu, & ſenſu *pag.* 173. *in fine*; At examinata dicta Victoria authoritate Apoſtolica eſt ſibi contraria ex duplici capite,

72 Primo quia *pag.* 177. §. 3. aſſerit attractionem ſibi contigiſſe per ſex menſes, antequam ipſa irrideret enarratam veſtitionem Beati; Eſtque inſuper in dicta atteſtatione contraria cæteris Teſtibus aſſerentibus attractionem contigiſſe poſt antedictam irriſionem, vt XIX. Sacriſta Cappellæ *Summario pag.* 181. *circa med.* ibi = *In caſtigo Dio Benedetto l'haueua mandato la detta cionchia*, XXVIII. Frater ipſius Victoriæ *pag.* 184. *ante med.* ibi = *Fù ſtimato vommunemente &c. che ciò fuſſe occorſo &c. per la deriſione, e beffe &c. VI. pag.* 188. *ſub* §. 6. *XXIX. Soror Victoriæ pag.* 190. §. *primo, & de publica voce, & fama FXXVII. Medicus pag.* 193. *in princip.*

73 Secundò quia ipſa Victoria in dicta depoſitione dicit ſub dicto §. 3. huiuſmodi enarrationem fuiſſe ſibi factam à Lucretia eius Sorore, ibi = *Et eſſendo paſſati ſei meſi in circa, che io ſtiedi così cionchà, & attratta di detto mio braccio ſiniſtro, un giorno detta Lucrezia mia Sorella mi diſſe &c. raccomandateui al Beato Giacomo &c. mentre benche morto, quando ſe li muta l' habito vecchio &c. ſi fà alzar le braccia &c. Il che non credendo io non diedi fede alle parole di mia Sorella, mà più preſto le preſi in burla, e deriſione &c. XXIX.* verò Teſtis *pag.* 190. *in princ.* dicit huiuſmodi ſermonem de veſtitione Beati habuiſſe cum Victoria = *Vna certa Donna vecchia chiamata Betta, ſeù Eliſabetta &c.*, & propterea his duabus Teſtibus fides non eſt adhibenda, multòque minùs dictæ Victoriæ tanquam ſibi iterùm, iterùmque contrariæ ex allegatis per *Rot. deciſ.* 753. *num.* 14. *part.* 18. *recent.*

74 Idem dicendum eſt de XXVIII. Teſte germano fratre dictæ Victoriæ, dum dicit, quod eadem de tempore contractæ paraliſiæ eſſet ætatis annorum 25. *Summario pag.* 183. *in fine*, ibi = *Eſſendo detta mia ſorella allora giouane, e zitella di anni* 25. *&c.* In contrarium enim aſſertio ipſiuſmet Victoriæ dicentis in ſua depoſitione, quod tunc erat ætatis annorum 18. circitèr, & concordat *VI. pag.* 187. §. 1. *XXIX. Soror eiuſdem Victoriæ pag.* 193. *in princip.*, & *XXXVII. pag.* 192. §. 5. loquens de annis viginti circiter.

75 Circa tempus, quo dicta Victoria liberata fuit, concordant omnes Teſtes dati Summario, id contigiſſe de anno 1687., & ſic per 13. annos ante illorum examen, vt *pag.* 176. §. *primo pag.* 179. *num.* 3. *pag.* 180. *in fin. pag.* 183. *circa med. pag.* 187. *in princip.*, & *pag.* 192. *in princip. &c.*. *At VII.*, & *XXXII. non item*; *Nam VII. Proc. fol.* 338., & *ſeq.* de auditu à fratre ſanatæ dicit ſanationem contigiſſe = *da cinque anni in circa &c. XXXII. verò Proc. fol.* 835. dicit contigiſſe = *da* 5. *in* 6. *anni in circa &c.*, & ſic ex illis infertur actus ſanationis ſub annum 1695. non verò anno 1687. vt dicunt dd. Teſtes in Summario dati, proindèque non in modico labefactatæ remanent horũ Teſtium depoſitiones in cæteris; Teſtes enim in vno ſuſpecti redditi, redduntur in omnibus ex congeſtis à *Baiard. in addit. ad Clar. quæſt.* 53. *verſ. Sed quæro*,

& in regula, quod Teſtes falſum dicentes circa tempus, tunc dicuntur falſum dicere in ſubſtantialibus, ex congulatis per *Farin. de Teſtib. quæſt. 67. num. 140.*

76 Concurrit etiam alia diſcrepantia inter Teſtes, quæ conſiſtit in eo, quod recurrente Victoria ad Patrem Guardianum Conuentus S. Franciſci Piſciottæ eius Patriæ, Pater Guardianus brachio, vt ſupra læſo applicauit Biretum Beati, ad quam applicationem Victoria = *Moſſe il detto braccio, & aprì la detta mano, e poi immediatamente tornò ſtroppio, & cioncho con la ſteſſa mano ſerrata conforme il ſolito &c.* vt eadem Victoria deponit in dicta atteſtatione extraiudiciali *Summario pag. 174. poſt init.* cum qua atteſtatione concordat XXIX. Soror eiuſdem Victoriæ *pag. 191. in princip. & XIV. Confeſſarius Proc. fol. 515. tergo*, ibi = *che allora il detto braccio offeſo di detta Vittoria tremò, e ſi diſtaccò un poco dal ſuo petto da ſe, mà poi tornò al ſuo ſito, e nella mano ſe ti aprì il dito groſſo, e conforme prima era dentro il ſuo pugno, poi vſcì fuori di detto pugno.* Examinata verò authoritate Apoſtolicâ *pag. 177. in fine* dicit tantum quod = *ſubito che applicò il detto Berretino &c. cominciò ſubito à tremare detto mio braccio, qual moto di tremare, durante la detta cionchia, mai l' haueua fatto* non expreſſa circumſtantia reditus brachij ad primæum ſtatum, ſicuti expreſſit prima vice in dicta ſua atteſtatione, & ità deponit XIX. Sacriſta *pag. 181. in fine* ibi = *li tremò il detto braccio, e ſi ſtaccò vn poco dal petto, il che fù due volte, moto, che non haueua mai fatto dopo cionchato &c.*

77 Obſeruandum eſt enim, quod licet Victoria antecedenter in Patria ſua imploraſſet auxilium Beati, dum P. Guardianus Piſciottæ applicuiſſet eiuſdem biretum = *non ne ſorti alcun effetto*, et *pag. 189. in princip.* In contrarium tamen, quod nempè in prædicto caſu applicationis bireti, Brachium ægræ motum fecerit, vrgent Teſtes ſuperiùs adducti in §. *Concurrit etiam &c. & ſeq.*

78 De Inuocatione, & de inſtantanea recuperatione ſenſus, & motus in brachio ad præſentiam Beati Corporis ambigi nequit, prout nec de duratione morbi per ſex circitèr menſes, neque de indole ægritudinis conſiſtentis in ariditate brachij carentis ſenſu, & motu per d. tempus nunquam remiſſa, non obſtante efficacia medicaminum, quæ fuerunt applicata; In his enim vnanimitèr conſpirant omnes Teſtes, vt ex lectura Summarij *à pag. 173. ad pag. 194.*

79 Releuantia tamen huius aſſerti Miraculi videtur poſſe debilitari ex duplici capite.

80 Primum eſt, quod prædicta attractio brachij non fuerit producta à cauſa naturali, ſed ſupernaturali in pœnam temeritatis, qua Victoria illudebat, & irridebat, quæ ſibi enarrabantur de noſtro Beato, vt ipſamet innuit in atteſtatione *pag. 174. in princ., & alij p. 181. poſt med.* ibi = *l'era venuto per caſtigo di d. errore p. 184. circa med. = ſi ſtimato communemente che ciò fuſſe occorſo per la deriſione, e beffe &c.* ità Medicus *pag. 196. in princ. = era incorſa in detta cionchia di braccio per eſſerſi burlata*, & XXVII. de auditu ab vno ex Medicis dicit *Proc. fol. 773.* quod dictam infirmitatem = *che fuſſe coſa ſopranaturale &c.* Quo firmato, pro Miraculo aſtrui non poſſe videtur, quod ſcilicèt morbus cauſatus à ſupernaturali potentia ab eadem tollatur, per quas enim cauſas res naſcitur, conſentaneum naturæ eſt, quod per eaſdem diſſoluatur ex generali

axio-

axiomate non minùs à Theologicis, quàm à Iuriſconſultis communitèr recepto; Exemplum habemus apud *Luc.* 13. 31. *de Muliere = qua habebat ſpiritum infirmitatis, cui Ieſus cum manus impoſuiſſet, confeſtim erecta eſt*, ibique ea ſubnectitur ratio, quod eam, quam alligauerat ſatanas, per potentiam ſupernaturalem ſolui oporteret à vinculo iſto; proindèque hæc liberatio à prædicta attractione, cum non fuerit directa ad demonſtandam Sanctitatem Beati, ſed ad vltionem præfatæ temeritatis Victoriæ, recipi non poſſe videtur in ratione vèri, & proprij Miraculi, ſicuti non recipiuntur ab hac Sac. Congregatione vti Miracula, liberationes abſeſſorum ab immundo Spiritu.

81 Quodque id eſſet genus morbi, quo detineretur Victoria, facit præſumere ille magnus ſudor peſſimè olens, qui è brachio eiuſdem effluxit tempore, quo illud ſolutum, & liberum remanſit, de quo ipſa teſtatur in ſua depoſitione *Summario pag.* 179. *ſub* §. 13., ibi = *Trà tanto per detto mio braccio ſiniſtro, e ſua mano vſcì vn ſudore così grande, che le goccie ſcorreuano à baſſo, & io mi accorſi che tutto detto mio braccio, e mano erano bagnate dal detto ſudore, e la detta mano, che era ſtata tanto tempo ſerrata, ſcaturiua vna puzza brutta* hic enim fœtor, vt paſſim habentur exempla, eſt effectus deſignatiuus præcedentis Inſidentiæ maligni ſpiritus in ea parte, è qua ſcaturiuit.

82 Alterùm caput eſt, quod quatenùs Victoria contraxiſſet morbum ex cauſa naturali, ex prædicto emanato ſudore forſan huiuſmodi ehriſis ope, naturalitèr ceſſare potuiſſet, quod tamèn iudicandum relinquo peritiſſimo Medico deputato ab Eminentiſſimo Ponente; De hoc autèm ſudore dubitari non poteſt nedum ex dicta depoſitione Victoriæ, ſed etiàm aliorum Teſtium *Summario pag.* 186. *in princ.*, ibi = *Oſſeruai il detto braccio aſſais inacquato, ò ſudato pag.* 191. §. 4. = *Dal quale vſcì vn gran ſudore, & pag.* 193. §. 4. vbi habetur circumſtantia, quod antequam diſſolutus fuerit morbus, præceſſerat ille magnus ſudor, ibi = *Qual ſi diſciolſe totalmente con eſſerſi prima oſſeruata quantità grande di ſudore emanato gli da tutto il braccio, e ne reſtaſſe totalmente libera, e ſana.*

X. Miraculum aſſ. ſanationis Luciæ Tramæ à ſimili morbo.

83 POterat omitti ex patenti defectu probationis, præſertim primi extremi, ſuper eo enim non fuerunt examinati Medici, non Frater Luciæ informatus, & præſens aſſertæ miraculoſæ ſanationi, non ipſa ſanata, non deniq; Marchioniſſa de Piſciotta, penes quam XII. Teſtis *Sum. pag.* 197. §. 13. ait commoratam eſſe ſanatam per 40. dies, ſed quod peius eſt illi duo tantum Teſtes qui dantur in Summario tamquam de viſu; nempè VI., & XII. ambo Saeriſtæ Cappellæ dicti Beati, nihil concludunt ſuper dicto primo extremo morbi; ex eorum enim lectura apparet nihil deponere de propria ſcientia circa præſuppoſitam attractionem brachij dexteri dictæ Lueiæ, ſolumque eam vidiſſe eodemmet mane, quo acceſſit ad Cappellam Beati, ac ſub quo aſſeritur fuiſſe ſanata, vt videre eſt

Summario à pag.195. ad 198.; Et circa ſecundum extremum vterque ſe refert ad Inſtrumentum publicum ſub eadem die confectum ſuper aſſerta inſtantanea ſanatione *pag.196. §.4.*, *& pag.198. poſt init. quod non fui datum.*

XJ. & XJJ. aſſerta Miracula ſanationis Hieronymi Franciſci Barberini à natiua pedum inuerſione, & ab Angina, ſeù muſculorum gutturis inflammatione.

84 HÆc non ſunt vnitim, ſed ſeorſim conſideranda, vt melius dignoſcatur vtrum ſubſiſtant in ratione Miraculi.

85 Loquendo igitur de prima aſſerta ſanatione Inuerſionis Pedum, qua laborauit Puer à natiuitate, eſtò ſine veri præiudicio, quod eſſet Miraculum, non tamen poſſet dici patratum ad interceſſionem Beati, aduertendo, quòd per ſeptennium continuauit in huiuſmodi pedum impedimento, abſque eo, quod vllo vnquàm tempore nec Puer, nec Parentes eius inuocauerint dictum Beatum, ad quem ſolùm habuerunt recurſum occaſione morbi Anginæ, & febris malignæ ſuperuentæ, de quibus infrà, & ad hunc effectum, vt liberaretur à morte imminente, ità quòd per totum Summarium nullum habeatur veſtigium Inuocationis pro reportanda facultate rectè ambulandi, ac proindè ex defectu Inuocationis, non poſſe hoc aſſertum Miraculum tribui dicto Beato, deducitur ex *Cardin. de Laur. de Mirac. diſp.20. art.25. §.2. pag.634. & 636. n.1103.*

86 Diximus ſine *veri præiudicio*, quià ſeorſim à præfato motiuo vrget defectus tùm Probationis, tùm Releuantiæ.

Probationis quià ſuper præfata imperfectione non fuit examinatus Aeger, nec aliquis Medicus, ſeù Chirurgus, & in ſpecie duo, quos Pater XXV. Teſtis memorat, *Summ. pag.203. §.1.*, ibi = *Vn Barbiero prattico chiamato Maeſtro Giuſeppe Groſſo, che è huomo da bene &c. il quale ci inſegnò vn Chirurgo, che non mi ricordo bene come ſi chiama, e detto Chirurgo venne in caſa noſtra, e viſto li piedi del Figliolo li toccò colle ſue mani*, ideòque qualitas morbi manet in obſcuro; minùſue fuerunt examinati Frattes, & Sorores, de quorum exiſtentia conſtat *ex Summario pag.211. num.3.*, ibi = *gli Figli così maſchi, come Femine di detto Sign. Gio. Battiſta &c.* vndè ſuper primo extremo ſolùm deponunt Genitores, & Pedagogus ſanati *à pag.203. ad pag.211.*

87 Vrget etiam defectus Releuantiæ tùm quia d. Pedum intorſio non fuit fortè imperfectio prouenies à natura, ſed à Demone mediatè, vel immediatè, vt ingenue faſſus fuit Pater XII. Teſtis *Proc. fol.480.*, ibi = *Che d. Franceſco ſuo figlio era ſtato guaſto di ganbe, e piedi &c.* & fortè hìc tendit depoſitio Teſtium, de quibus infra,

infrà ; reſpectu alterius aſſerti Miràculi in §. *Minùſuè &c.* , dum dant intelligere ſe ſe habuiſſe tanquàm opus Dęmonis illam muſcarum excurſionem ſuper vultu, & ore ſanati : tùm quia nullibi in Summario iuſtificatur, quòd pedum rectificatio contigerit in inſtanti ; illam enim Teſtis fatentur non agnouiſſe, niſi poſtquàm æger ſanitatem à dicta Ancina, & febri recuperauit, ſtratumque reliquerit, vt Pater Teſtis XXV. *in Summario pag.*205. *ſub* §. 14. & XXJ. *Mater dicti Sanati pag.*207, *ſub* §. 20. = *dal primo momento, che ſi alzò da letto, e caminò, ſe li raddrizzorno li piedi &c. coſa, che ci fè ſtupire, perche hauendo cereata la grazia al detto Beato, che fù la ſalute, e liberazione dalla morte, che ſtaua à pericolo, ci fè l'altra grazia impenſata di raddrizzarli li piedi &c.*Itâ *pag.*209.§.29. *pag.*210. *poſt med. & pag.*213. §.6.

88 At non ſolùm excluditur inſtantaneitas per argumentum negatiuum, verùm etiam per poſitiuam Patris depoſitionem, de qua in *dicto Summario pag.*205. §.14. = *mio figliolo cominciò ancora à migliorare notabilmente nelli ſuoi piedi ſtorti, caminando da tempo in tempo pian piano ſempre meglio, e più dritto, à ſegno che paſſato qualche meſe li detti piedi &c. ſi raddrizzorno dall'in tutto &c.* & ipſi etiam met Poſtulatores fatentur *in Informatione pag.* 201, §. *Non obſtat &c.* Inſtantaneitatem deficere,

89 Ex his cùm deficiant Inuocatio, examen Peritorm, & Inſtantaneitas parùm videtur immorandum ſuper hoc aſſ. Miraculo.

XJJ. aſſ. Miraculum ſanations eiuſd. ab Angina, ſeù Jnflammatione Gutturis.

90 DE tempore, quo duranit hic morbus ſolus Pater Sanati *Summ. pag.* 204. §.8. dicit = *per lo ſpazio di* 12. *giorni*, alij verò Teſtes non ſpecificant prædictam durationem, vndè cùm remaneat vnicus nihil probat ex vulgatis, non obſtante, quòd *XXXIII. Summario pag.*128. *ſub* 25. dicat = *e queſto durò per più giorni, quia* hæc pluralitas verificari poteſt in duobus, vt per *l. vbi numerus, ff. de Teſt. cap. Pluralis loeutio* 40. *de reg. Iuris* dicunt *Maſcard. de probat. concl.*838. *num.*12, *Eſcobar. de ratioc. cap.*18.*num.*43. *Rota dec.*528. *n.*3. *par.*1. *Recent.*

91 Præterquamquod iſte Teſtis detegitur animoſus, dùm dicit medicamina Puero febricitanti fuiſſe facta per Ioſephum Soldanum, *Summario pag.*209. *in princ.* = *& io lo viddi, e queſte applicazioni paſſorno per mano del Barbiero Maſtro Giuſeppe Soldano da me conoſciuto per prima &c.* quod eſt contrà veritatem facti, dùm XXXV. Dominicus Violantes Teſtis de facto proprio dicit pər ſe ipſum fuiſſe applicita *Summario pag.*213. *ad* 4. ibi = *fui chiamato dal detto Gio: Battiſta* (Pater Sanati) *che io andaſſi in ſua Caſa ad applicare le Ventoſe à ſangue à d. ſuo figliolo infermo &c. e ci è me lo diſſe ad hore due di notte &c. andaſſimo aſſieme in detta ſua Caſa, li applicai ſubito le dette Ventoſe à ſangue &c & il giorno immediatamente ſeguente vi andai di nuouo &c. per douerli applicare vn-*

gal-

gallo ſpaccato in Teſta &c. & hoc eſt adeò verum, vt ipſe Ioſeph Soldanus teſtificetur, ſe quidèm fuiſſe vocatum, ſed dicta medicamina non applicuiſſe, & dat rationem *pag.*210. *ſub num.*2. = *perche ero d'età, e pioueua, eſtauo poco bene, non ci potei andare, &c.* & propterea tamquàm nimis animoſus, & falſus in vno, falſus ſupponitur & in cæteris, ſiuè ſcientèr, ſiuè ignorantèr falſum depoſuerit, *Farinac. de Teſtib. qu.*67. *n.*141.

92 Magiſque creſcit contrarietas inter hos tres Teſtes, dùm dictus Ioſeph Soldanus deponit, quòd vice ſui = *c'andò vn'altro Barbiero chiamato Maſtro Martio, aliàs Mappello*, cum quo videtur concordare Matrem Sanati *pag.*206. *ſub* §. 17. *ibi* = *e le fece vn Maſtro Barbiero chiamato Mappello Violante &c.* Ergò ſecundùm hunc trigeſimum Teſtem, & 31. Matrem ſanati, nec ipſe, nec Dominicus Violantes applicauit medicamina, exindèque tanquàm ſe ſe inuiçem collidentes nihil probant ex deductis penès *Rot. dec.* 261. *n.*8. *par.*14. *rec. tom.*1.

93 Nec omittendum, quòd prætermiſſum fuit Examen cuiuſdam Magdalenæ vocatæ in conteſtem à Patre *pag.*204. §. 8. *ibi* = *vna Donna Lauandara che pratticaua in Caſa chiamata Madalena hora viuente &c.*

94 Citcà Releuantiam verò vis fieri non poteſt in eo, quòd præ Angina fuiſſet ægri deſperata ſalus: Tùm quia hac eadem ægritudine infirmati erant omnes de illa Domo, & valetudini priſtinæ reſtituti, vt ait idemmet Medicus *dicta pag.*211. *tom.*1. *ibi* = *Ritrouai Infermo Marc' Antonio Cieri &c.* (qui eſt 33. *pag.*208.) *dell'iſteſſo male d'Ancina li Figli, così Maſchi, come Femine di detto Sig. Gio: Battiſta, come anco eſſo, e ſua Moglie, frà gli altri ſuoi figli fù Franceſchiello &c. gli altri Infermi tutti ſi reſtituirno alla priſtina ſalute, mediante li medicamenti da me applicati, ſolo il detto Franceſchiello &c. ſempre ſi vedeua impeggiorare &c.* cùm igitur ab eodem genere morbi omnes de dicta Domo fuerint ſine Miraculo liberati, ſignum euidens eſt, quòd inſpecta indole Morbi, ſinè Miraculo etiam liberari poterat dictus Franciſcus, præcipuè quia fuit opportuno tempore medelis adiutus, vt dicunt omnes Teſtes *Summario pag.*204. §. 7. = *Il Medico Aleſſandro Ambrogelli &c. li fece varij remedij, e trà gl'altri, li fece buttar le Coppelle à ſangue, li fece fare varij purgariſmi, e mettere vn Gallo in teſta ſpaccato, e continuò à viſitarlo, e darli remedij per lo ſpatio di dodici giorni in circa &c. pag.*206. *ſub* §. 17. = *furono chiamati Medici, trà quali Aleſſandro Ambroſelli &c. ci applicò molti medicamenti eſterni, & interni &c. vènne à gli vltimi rimedij, e li fece buttar le Coppe à ſangue &c. li ſpaccò vn Gallo viuo, e ve l'applicò in teſta, e tutti due li detti rimedij s'applicorno di fretta, e di notte per il pericolo, che ſi correua della vita &c.* (& ſic omni cũ diligentia &c.) ità *XXXIII. Summario pag.*208. *ſub* §. 25. *XXX. pag.*210. *circà med. XXXII. pag.*211. *in fine*, & *XXXV. pag.*213. *ſub n.*4.

95 Cùm ergò verſemur in ægritudine arte medicaminum, & natura ſanabili, maximè in Puero vegeti caloris, & ea quamdiù duranerit adhùc lateat, & cui fuit promptè, & opportunè conſultum per medelarum applicationem, non eſt cur tribuatur Miraculo eius ſanatio, ſiquidèm non eſt tribuendum Miraculo, quod ex cauſa naturali, ſeù artificiali poteſt euenire.

Vr-

96 Vrget etiam defectus inſtantaneitatis, dùm poſt applicationẽ Reliquiarum,& inuocationem Beati, ſtatim nõ ſequuta fuit perfecta Sanatio, ſed ſolùm æger ſenſit aliquod leuamen, vt habetur ex Teſtibus, & ſignantèr à Patre Sanati dicente *pag.* 204. §. 11. = *immediatamente dopo hauuta l'acqua del B. Giacomo, detto figliolo ſi ſollevò maggiormente cominciò à migliorare &c. dopo trè giorni di sì notabile miglioramento, il d. mio figlio buttò vna gran quantità di ſangue, e marcia &c. per bocca, e per il naſo, dal che ſgrauataſi detta ſuſſione ſi paſsò la febbre &c.* Mater ſimilitèr *pag.* 207., §. 20. ait = *frà pochi giorni ſtiede totalmente bene &c.* & §. 22. vbi quod Medicus reperiit ægrum = *notabilmente megliorato, & vſcito affatto di pericolo di morte &c.* & *XXXII p.* 209. §. 28. = *trà pochi giorni, che credo fuſſero ſtati* 4. *ò* 5. *ſi leuò da letto.* Ità etiam *XXX. pag.* 210. *de auditu à Patre circà med.* dicit = *dall' ora in poi migliorò,*& ipſe Medicus *XXXII. pag.* 212. *circà med.* ait = *l'oſſeruai li palſi, e lo trouai &c. quaſi netto di febbre &c.* Idemque deponit Religioſus non datus in *Summario*, qui petente Patre Sanati detulit Reliquias Beati *Pro.fol.*868. *ter.* ibi = *frà poco tempo il d. Franceſco ſi leuò dal letto, e ſtette bene dell' in tutto &c.*

97 Minuſuè reponi poteſt ratio Miraculi in ſuppoſito, quèd faciunt Teſtes dati in *Summ.*, nempè quod ad impoſitionem Reliquiarum Beati ſuper Puerum, muſcæ, quæ in ingenti agmine diſcurrebant eius vultum, ac in ipſomet ore Infirmi turmatim deliciebant, ſtatim aufugerint, itaut nec vna remanſerit, aut rediuerit, vt videre eſt in depoſitione *XXV. Summario pag.* 204. *ſub* §. 10. = *Immediatamente poſtogli la detta Berretta, ſe ne volorno le moſche, e ſparirno, e non gli vennere più, e queſto l' hò viſto, & oſſeruato io cogli occhi miei propriÿ &c. XXXXI. pag.* 207. §. 19. = *ſubito diſparuero le dette moſche, quali non più ſi viddero, & io lo sò, perche vi fui preſente, e lo viddi, & oſſeruai tutto &c.* & ità *XXXIII. pag.*209. §. 28.

98 Siquidèm non ità deponit ſupradictus Religioſus, qui applicuit prædictas Beati Reliquias, quique fuit de viſu, quoad vtrumque extremum *Proc. fol.*868. dicens, quoad æger ad tactum Reliquiarum Beati - *fece vn moto, come fuſſe vn tremore &c. cominciò à ſputare le moſche, che teneua in bocca, ſino che le cacciò tutte &c.* Vnde ad potentiam expurgatiuam non ad Miraculum referri poteſt muſcarum eiectio.

Quæ dicta ſint ſub Cenſura &c.

P. Bottinius Archiep. Myren.
Fidei Promotor.

NEAPOLITANA Canonizationis B. IACOBI DE MARCHIA

Ordinis S. FRANCISCI.

SVPER DVBIO

An conſtet de Miraculis, in caſu &c.

SVMMARIVM OBIECTIONALE.

ANNO à Natiuitate *Domini* milleſimo ſexcenteſimo nono indictione ſeptima, Die verò Martis tertia menſis Nouembris, Pontificatus autem Sanctiſſimi in Chriſto Patris, & Domini Noſtri D. Pauli Diuina Prouidentia Papæ Quinti. Anno eius quinto. Fuit facta viſitatio Sepulchri Beati Iacobi de Martchia Fratris Profeſſi Ordinis Minorum de Obſeruantia, & illius Saeri Corporis modo, & forma, prout ſequitur, cuius tenor eſt talis, videlicet.

Ex Proc. auth. Apoſt. confecto anno 1609.

Viſitatio Sepulchri B. Iacobi de Marchia d. Proc. fol 229.

In Nomine Domini Noſtri IESV Chriſti. Amen. Anno à Natiuitate eiuſdem Domini milleſimo ſexcenteſimo nono, Indictione ſeptima, Die verò Martis tertia menſis Nouembris, hora decima octaua, Pontificatus autem Sanctiſſimi in Chriſto Patris, & Domini Noſtri Domini Pauli Diuina prouidentia Papæ Quinti, Anno eius Quinto. Admodum Illuſtres, & Reuerendiſſimi in Chriſto Patres, & Domini, Domini Fabritius Gallus Dei, & Apoſtolicæ Sedis gratia Epiſcopus Nolanus, & Don Aloyſius de Franchis Dei, & Apoſtolicæ Sedis gratia Epiſcopus Viciequen. Iudices Remiſſoriales in huiuſmodi Cauſa Neapolitana Canonizationis Beati Iacobi de Marchia

per Illuſtriſſimos, & Reuerendiſſimos DD. Sanctæ Romanæ Eccleſię Cardinales Sacrorum Rituum Congregationi Prefactos, & in Cauſa præfata ab eodem Sanctiſſimo Domino Noſtro Papa ſpecialiter, & expreſsè deputatos, deputati, & nominati, vt in Literis Remiſſorialibus in principio huius Proceſſus regiſtratis continetur, inſtante Ill. Domino Marco Antonio Capograſſo ex Craſſis Sereniſsimi Domini Philippi Tertij Hiſpaniarum, & vtriuſque Siciliæ Regis Catholici, Illuſtriſsimi, & Reuerendiſsimi Domini Octauij Tituli Sanctę Praxedis S.R.E. Cardinalis de Aquauiua Archiepiſcopi Neapolitani, necnon fideliſsimæ Ciuitatis Neapolis, & eius Illuſtriſsimorum Deputatorum, ac totius Religionis Minorum de Obſeruantia Procuratore, prout de mandatis Procurationum in Actis legitimè conſtat; Volentes omnia, & ſingula in eiſdem Litecis Remiſſorialibus deſcripta exequi, & executioni debitę demandari, & ad viſitationem Corporis eiuſdem Beati Iacobi procedere, mandarunt accerſiri, & vocari omnes infraſcriptos, vt dicta viſitatio ipſis præſentibus fiat, & eorum vota recipi, & deſcribi etiam medio iuramento voluerunt. Nomina autem intereſſe debentium, & vocatorum, ſunt infraſcripta videlicet.

Decretum de vocando omnes intraſcriptos, vt d. viſitatio ipſis prȩſẽtibus fiat, & eorum vota recipiendo, & deſcribendo.

Nomina vocatorum.

Admodum Ill. & Reuerendiſ. Dominus Epiſcopus Nolanus.
Admodum Ill. & Reuerendiſs. Dñus Epiſcopus Viciequenſis.
} Iudices Remiſſorialas.

Admodum Excellens Dominus Petrus Vecchionus Medicus Phiſicus.

Admodum Excellens D. Hieronymus Thomaſius Medicus Phiſicus, & Comes Palatinus.

Excellens Viri Ioſephus Brunus Art. & Medicinæ Doctor Chirurgus.

Ioannes Antonius Brunus Art. & Medicinæ Doctor.

Ioannes Donatus Brunus Art. & Medicinæ Doctor.

Admodum Ill. & Reuerendiſs. D. Fr. Alphonſus Vidal Epiſcopus Liparen.

Admodum Ill. & Rmus D. Ioannes Hieronymus Campanilis Epiſcopus Laquedonen.

Ill. & Admodum Reuerendus D. Bartholomæus Capograſſus ex Craſsi Prothonotarius Apoſtalicus Præpoſitus S. Mariæ Maioribus de Summa.

Adm. Reuerendus P. D. Iacobus de Neapoli Viſitator Generalis Cæleſtinorum.

Admodum Reu. Pater Fr. Dominicus Grauina Ordinis Prædicatorum, Magiſter in Sacra Theologia, Prior Sancti Spiritus Neapolis.

Admodum Reuerendus Pater Don Anſelmus Romanus Congregationis Cæleſtinorum Ord. S. Benedicti.

Ad-

Admodum Reuerendus Pater Don Sigiſmundus Gambacurta Canonicus Lateranenſis Prior S. Petri ad Aram.

Reuerendus D. Angelus de Benacurto Canonicus Regularis Lateranen.

R. P. D. Marcus Anrelius de Benacurto Monacus S. Benedicti Ord. Cæleſtinorum.

Admodum Reu. Pater Don Cyprianus à Neapoli Monacus Caſſinenſi.

Admodum Reu. Pater Don Ambroſius à Matera Monacus Caſſinenſis.

Admodum Reu. Pater D. Baſilius Saliuenus Clericus Regularis Theatinus.

Admodum Reu. Don Stephanus Gatibertus Clericus Regularis Theatinus.

Admodum Reu. P. Dominicus Guglielminus Ordinis Prædicatorum in S.T.M.

Admodum Reu. P. Fr. Innocentius de Balnuolo Ordinis Prædicatorum.

Adm. & Excell. & Reu. D. Paulus Rochetta Presbyter Ferradinen. Acheruntinæ Diœc.

Admodum Reuerendus Pater Don Laurentius de Palma Theatinus.

Admodum Reu. Pater Don Germanus Ceſaranus Clericus Regularis.

Admodum Reu. Don Dionyſius Lanfrancus Theatinus.

Perill. D. Carolus Tapia Regius Conſiliarius.

Perill. D. Laurentius de Franchis Cauſarum Criminalium totius Regni Neapolis Patronus.

Ill. D. Alexander Gallus Vtriuſque Iuris Doctor Clericus Neapoliranus.

Necnon infraſcripti Domini exaduerſo Procuratores, videlicèt:

Amodum Illuſtris, & Reuerendus Don Hercules Pappacoda Presbyter.

Excellens, & Admodum R. D. Abbas Ioſephus Cæſaranus Prothonotarius Apoſtolicus ambo ab Ill. D. Io: Baptiſta Spada exaduersò Procuratores Subſtituti.

Qui omnes vocati vnà cum ſupradictis Admodum Ill. & Reuerendiſſimis Dominis Iudicibus, ac me Notario infraſcripto ad eamdem Eccleſiam Beatæ Mariæ de Noua Neapolis in Quarterio Ruræ Catalanę, vt vocant, ſitam, acceſſimus, & pergentes ad Sacellum eiuſdem Beati Iacobi, vt ſupra deſcriptum poſt ſex Cappellas in Parietibus ab vtroque latere exiſtentes in principe, ſeù maiori Cappella ſupra Altare erectum, ac ſuſpenlum in muro manet quoddam magnum ligneum veteſtatem magnam præſeferens, in cuius medio pictus eſt Sanctus Euſtachius genuflexus poſt eum equus, canibus dictum Sanctum circumdantibus, in conſpectu ipſius adeſt depictus Ceruus Corniger Crucifixo inter cornua ſtans in latere dextero eſt loculamentum cum Imagine Diui Franciſci Aſſiſinatis, in latere verò ſiniſtro eſt alterum loculamentum cum Imagine

Acceſſus ad intro ſcriptam Eccleſiam, & pergen. ad ſacellū B. Iacobi omnia vt intus ſunt deſcripta.

gine Diui Sebaſtiani ſupradictas Imagines eſt aliud loculamentum in medio ſitum, in quo depicta eſt Beatiſſima Virgo Maria à lætere ſiniſtro, in dextero autem Diuus Ioſephus, interque eos eſt pictura Chriſti Infantis, ſupini iacentis ipſius Natiuitatem repræſentans, ex vtroque latere ſupradicti Quadri adeſt Imago Sanctiſſimæ Annunciationis, in inferiori dicti Quadri parte extant aliæ Immagunculæ diuerſæ, in infima parte Quadri pendet Tabula cum Votis argenteis ſuperiùs deſcriptis, ſubtus ipſam extat Sepulchrum Beati Iacobi de Marchia cum capſa, ex tabulis nucis confecta, qua tecta eſt panno Operis Attalici purpureo ſerico contexto habens Imaginem ipſius Beati Iacobi, & puerum à quadam Matrona ſibi oblatum accipientis deſcript. in viſitatione Cappellæ prædictæ, quæ quidem capſa clauibus clauſa eſt, & ibi tabulato ad dictam viſitationem facien. ſpecialitèr fabrefacto, dicti Admodum Illuſtres, & Reuerendiſſimi DD. Iudices Remiſſoriales aſcenderunt vnà cum vocatis, ac me prædicto Notario, & ante dictum Sepulchrum Candelis accenſis, decantato Hymno proprio, ſeù Antiphona eiuſdem Beati per Fratres cum Verſiculo, & Reſponſorio, & Oratione, quibus finitis, fuit aperta à Sacriſta dicti Sacelli Arca prædicta nucea, & intra eam inuenta eſt alia capſa chriſtallina, ſeù vitrea, vbi reconditur Sacrum Corpus prædicti Beati, quæ ſimilitèr aperta fuit, atque inuentum Sacrum Corpus veſtitum tunica ſerica Almeſina bigei coloris, cum cingulo ligato, & cucullo, ſeù caputio in capite, more aliorum Fratrum ſupradictæ Religionis, & iuſſum ipſius Beati Iacobi Corpus detegi, & facta experientia accuratiſſimè per ſupradictos Medicos Phiſicos, & Chirurgum, ac etiam per dictos vocatos fuit repertum, proùt retulerunt in infraſcriptis eorum relationibus, & declarationibus medio iuramento proprijs manibus ſubſcript. infraſcripti tenoris, videlicèt. De dicta viſitatione Perexcellentes Viri Pettus Vecchionus, & Hieronymus Thomaſius Phiſici, & Excellens Ioſeph Brunus Chirurgus, ac alij duo Artis, & Medicinæ Doctores, mediante iuramento tactis Scripturis ſic declarauerunt = Vidimus Nos, ac diligentèr perpendimus Corpus defunctum Beati Iacobi de Marchia olim Fratris Minorum Obſeruantiæ in Eccleſia Sanctæ Mariæ Nouæ ſepulrum, & in Arca vitrea collocatum, & Corpus eſt totum integrum in numero, ſitu, ordine, quantitate, & figura partium benè conſtitutum, omnibuſque ſuis naturalibus vinculis alligatum, ſua vndique propria naturali cute indutum, cutis autem, quæ tamquam indumentum oſſa velat, parum eſt decolorata ab albo colore ad nigrum modicè vergens, minùs tamen in facie, totaque cutis dura, intenta, & arida videtur, in latere autem ſiniſtro parum eſt obſciſſa, vbi naturalis connexio conſtarum ſuis articulata ligamentis obſeruatur, quinimò in furcula gutturis corroſa modicè videtur, forſitan ex morſu alicuius Animalis externi, totumque epigaſtrium eſt exenteratum, & ſimplici goſſipio repletum, negligentèr, & nulla ad conſeruandum

arte

ſtte adhibita, vultus autem cum omnibus ſuis naturalibus partibus concinne eſt conſtitutus, & ob pilorum radices aſperitatem quamdam repræſentat, excipio naſum, qui quamuis ſit eminens, & ſuis cartilaginoſis alis apertus, apicem ramen, & ſeptum demolita habet; faciei, & capitis naturalis eſt connexus cum oſſibus iugalibus, & membra omnia integra, & perfecta habet, præter carnoſos maſculos, qui in quibuſdam partibus parum conſumpri ſunt, & arefacti, extremæ partes, velut manus, & pedes, omnes ſunt illeſæ, & ſuam naturalem connexionem ſeruant, totumque Corpus prauum nullum effundit odorem, tùm ſitu, tùm putredine emanantem. Nos ergo ſubſcripti Medici videntes, tangentes, & olfacientes iſtud Corpus poſt annum ſui obitus centum triginta tres vltrà communem naturæ legem ità conſeruatum iudicamus, atque admiramur, & hoc idem teſtamur fidelitèr, fide Chriſtianis Viris digna, & in fidem nos ſubſcripſimus &c.

Eorum ſubſcriptiones.

Ego Petrus Vecchionus Medicinæ Theoricæ in Gymnaſio Neapolirano Primarius Profeſſor vidi, & præſens fui ſupradictis, & illa affirmando me ſubſcripſi.

Ego Hieronymus Thomaſius Medicus Phiſicus, & Comes Palatinus vidi, & præſens fui ſupradictis omnibus, & in fidem me ſubſcripſi illa affirmando.

Ego Ioſephus Brunus Artium, & Medicinæ Doctor, & Chirurgiæ profeſſor omnia ſupradicta vera eſſe affirmo, & proprijs manibus tetigi, aſpexi, & odoraui, & in fidem mea propria mann ſubſcripſi.

Ego Ioannes Antonius Brunus Artium, & Medicinæ Doctor, denudatum Corpus B. Iacobi, vidi, interfui ſupradictis, & illa affirmanda me ſubſcripſi.

Ego Ioannes Donatus Brunus Artium, & Medicinæ Doctor denudatum Corpus B. Iacobi, vidi, interfui ſupradictis omnibus, & illa affirmando me ſubſcripſi.

Ego Frater Alphonſus Vidal Epiſcopus Liparen., vidi, interfui, & contrectaui Corpus Beati Iacobi Marchiani, & totum ſupradictum eſſe verum confirmo propria manu.

Subſcriptio intraſcripti Epiſcopi, qui vt intus atteſtatur.

Ego Gregorius de Sanctis Epiſcopus Salaminenſis ſupradictis omnibus interfui accerſitus à Reuerendiſſimis Epiſcopis Commiſſarijs, & proprijs ocolis aſpexi, & manibus tetigi, & propterea, quæ à ſupradictis Medicis ſcripra ſunt, vera eſſe atteſtor, & prædictum Beatum mirabilem prædico, quod cum coxam, cum crure tumefactam haberem, interno affectu eiuſdem Beati opem deprecans, racto eius corpore, & deindè coxam meam ſanitatem exorani.

Ego Ioannes Hieronymus Campanilis Epiſcopus Laquidonenſis interfui, quando retroſcripti Medici omni cum diligentia inſpexerunt Corpus Beati Iacobi, ac vidi, & tetigi Venerandum dictum Corpus non ſine maxima admirarione, & deuotione, ac conſideraui rem ſupernaturalem eſſe, & quia relata à dictis Medicis vera ſunt, Ideò me ſubſcripſi,

Alia, vt intùs ſubſcriptiones ſuper inſpectione Corporis B. Iacobi.

Ego Bartholomæus Capograſſus Præpoſitus S. Mariæ Maioris Terræ Summæ, vidi, & præſens fui ſupradictis omnibus, & in fidem me ſubſcripſi.

Ego D. Iacobus à Neapoli Viſitator Generalis Cęleſtinorum, interfui, & vidi, & vera ſunt, vt ſupra narrantur, & in fidem me ſubſcripſi.

Ità eſt Ego Frater Dominicus Grauina Magiſter, & Prior Sancti Spiritus de Neapoli Ordinis Prædicatorum, & in fidem me ſubſcripſi,

Ego Don Anſelmus Romanus Congregationis Cęleſtinorum Ord, S. Benedicti, interfui, vidi, proùt ſuprà narratur, & in fidem me ſubſcripſi.

Ego Don Sigiſmundus Gambacurrus Canonicus Lateranenſis Prior S. Petri ad Aram ſupradictis omnibus interfui, & me ſubſcripſi,

Ego Don Angelus de Benacurro Canonicus Regularis Lateranenſis ſupradictis omnibus interfui, & me ſubſcripſi.

Ego Don Marcus Aurelius de Benacurro Monacus S. Benedicti Ordinis Cęleſtinorum, vt ſuprà narrata à DD. Medicis affirmo. Et in fidem me ſubſcripſi.

D. Marcus Aurelius, qui ſuprà.

Ego Don Ciprianus à Neapoli Monacus Caſſinenſis Monaſterij Sancti Seuerini à Neapoli confirmo omnia in ſupradicta relatione narrata vera eſſe, & quia interfui me ſubſcripſi.

Ego Don Ambroſius à Mathera Monacus Caſſinenſis Monaſterij Sancti Angeli Montis Cauſoſi, interfui, & vidi, & ea quæ ſcripta ſunt vera eſſe iudicio, & in fidem me ſubſcripſi manu propria, & particularem gratiam accepi à Domino per interceſſionem huius Beati in quodam naufragio.

Ego Don Baſilius Saliuens Clericus Regularis, vidi, & tetigi Corpus prędicti Beati, & vt ſuprà narrata à Medicis vera ſunt, ideò me ſubſcripſi.

Ego D. Stephanus Gatibertus Clericus Regularis Theatinus vidi, interfui, & quæ ſupra narrantur à Medicis vera ſunt, & in fidem me ſubſcripſi.

Ego Frater Dominicus Guglielminus de Neapoli Ordinis Prædicatorum Congregationis Sanctæ Marię Saniratis de Neapoli eiuſdem Ordinis Sacræ Theologiæ Magiſter, ac Doctor huius Collegij Neapolitani incorporatus vidi, & tetigi, & vt ſuprà narrata vera eſſe, & concludo inſpectionem Corporis correſponderi opinioni Sanctitatis, quæ ſemper habita fuit de prædicto Beato Iacobo, & in fidem manu propria ſubſcripſi.

Ego Pater Frater Innocentius de Balneolo Ordinis Prædicatorum eiuſdem Congregationis, & Conuentus interfui, vidi, & vt ſupra narrata à Dominis Medicis vera eſſe affirmo, & in fidem me ſubſcripſi.

Ego Paulus Rocchetta Presbyter Fernandinenſis Acheruntinæ Diœceſis interfui cùm Sacrum Beati Corpus exdtum eſt Tunica, contrectarumque eſt membratim à prædictis Medicis, & magna cum pietate inſpexi, & tetigi, ac olfaciendo mira effe-

ctus

ctus fragrantia, quæ ex ſupradicto Corpore efflabat, & prædictorum Medicorum relationi adhærens ſacra illa verba contemplatus ſum: *Non dabis Sanctum tuum videre corruptionem*, & in fidem me ſubſcripſi manu propria.

Ego D. Laurentius de Palma Clericus Regularis Theatinus vidi, interfui, & quæ ſupra narrantur à Medicis vera eſſe atteſtor, & in fidem me ſubſcripſi.

Ego D. Germanus Cæſaranus Clericus Regularis Theatinus, quia ſupradictis omnibus præſens fui relata à DD. Medicis, vera eſſe affirmo, & ex aſpectione ſupradicti Sacri Corporis maxima ſum affectus deuotione, & in fidem me ſubſcripſi.

Ego D. Dionyſius Lanfrancus Clericus Regularis Theatinus aſpexi Corpus Beati Iacobi, & præcipuè vultum, qui erat integer, & puleher ore clauſo, & audiui Medicos referentes illum eſſe toto Corpore integrum prout ſupra retulerunt, & admiratus valdè ſum, quod Corpus totiès tactum præcipuè ab his, qui multotiès illum exuerunt, & induerunt adhuc integrum perſeueret, & membra non ſint diſolidata. Propterea rem ſupra ordinem, curſumque naturæ, & miraculoſam exiſtimo, & in fidem me ſubſcripſi.

Ego Carolus Tapia Sacri Neapolitani Conſilij Conſiliarius Beati Iacobi Corpus inſpexi, ac reuerenter tetigi, & in eo inſpicien. magnam Beati Patris ſum admiratus ſanctitatem cum deuotione maximam aſpicientibus redoleat, fideique Medicorum quantùm mea capacitatis ſubſtinet me ſubſcribo.

Ego Laurentius de Franchis Vincentij filius Cauſarum Criminalium totius Regni Neaoolis in Magna Curia Fiſci Patronus vidi Beati Iacobi de Marchia Corpus integrum, quod miram ſanctitatem præfefert, deuotionemque maximam præbet, nec mirum ſi Sanctus ab omnibus reputatur, & innumeris corruſcat Miraculis, & Medicorum relatione adhærens me ſubſcripſi.

Ego Alexander Gallus V.I.D. vidi Beati Iacobi Corpus, & tetigi, & quæ à Medicis narrantur vera eſſe affirmo, & propterea, quod potiſſimùm integritas membrorum eius Corporis ſanctitate viuæ, quam viuens, & iam ex humanis excedens ſemper oſtendit communi opinione reſpondet.

Subſcriptiones introſcriptorum Epiſcoporum Iudicum Remiſſorialium.

Fabritius Gallus Iudex Remiſſorialis Epiſcopus Nolanus.

D. Aloyſius de Franchis Epiſcopus Viciequen Iudex Remiſſorialis.

De, & ſuper quibus omnibus, & ſingulis præmiſſis idem Illuſtr. & Perexcellens D. Marcus Antonius Caoograſſus ex Craſſis, vt ſupra perſonaliter ſibi à me præſentis Cauſæ Notario, atqi Scriba prædicto vnum, vel plura publicum, ſeù publica fieri petijt, atque confiei Inſtrumentum, & Inſtrumenta, præſentibus ibidem vltrà ſupraſcriptos vocatos Diſcretis Viris DD. Don Paolo Eraſmo Clerico Spoletanæ Diœceſis, Cæſare de Corduba Presbytero Neapolitano, Don Antonio Cubonio Canonico Numerario Cathedralis Eccleſiæ Nolanæ, Teſtibus ad præmiſſa omnia, & ſingula vocatis habitis ſpecialitèr, atqi rogatis.

Subſcriptio Notarij.

Ego Benedictus Remerius Romanus V. I. D. publicus Apoſtolica

ca auctoritate, Sacrique Palatij Caus. Apostolici Notarius in Archinio Romanæ Curiæ descriptus ad supradicta specialiter deputatus, quia prædictis omnibus, & singulis præsens fui; Ideò hoc præsens publicum Instrumentum subscripsi, signaui, & pnblicaui rogatus, & requisitus.

Num. 2. *Decretum Sac. Rit. Cõgregatio nis sub die 20. Maÿ 1620. de quo testari dignabitur R. P. D. Secretarius.*

Causam Serui Dei Iacobi de Marchia Minorum Sancti Francisci de Obseruantia, quam olim fel. rec. Clemens Papa VII. instante Carolo V. Romanorum Imperatore, Episcopis Iscano, & Maturanensi priùs, deindè verò duobus Rotæ Auditoribus delegauerat, succedentibus autem annis felicis etiam recordationis Paulus V. iamdiù prætermissam ad supplices Philippi III. Hispaniarum Regis, ac Neapolitanæ Ciuitatis instantias, Sac. Rituum Congregationi examinandam demandauerat, eadem Congregatio, Processibus auctoritate Apostolica confectis, à se priùs, deindè verò à tribus Rotæ Auditoribus approbatis, à Sanctissimo Domino Nostro Gregorio XV., atque adiecta Philippi IV. parirèr Catholici Regis supplicatione diligentèr discussa, nouissimè referente Illustrissimo Cardinali Gozadino, habendam esse in tali statu decreuit, vt, cum constare sufficienter de validitate Processuum, eiusdemque Viri Sanctitate, Virtutibus, ac Donis, Miraculis demùm in vita, ac in morte pleniss imè pronunciauerit, posse censuerit, Sanctissimum Dominum Nostrum quandocumque ipsi Dei Seruo Cælestes honores, vel Beatificatione, vel etiam solemni Canonizatione in vniuersali Ecclesia decernere &c.

Franciscus Maria Cardinalis à Monte.

Loco † sigilli

Ioannes Baptista Renuccinus Secret.

Num. 3. *Breue Vrbani VIII. in Bullar. tom. 4. Constit. 22. pag. 38.*

VRBANVS PAPA VIII.

Ad futuram rei memoriam.

In sede Principis Apostolorum, nullis licèt nostris suffragantibus meritis à Domino constitutis, pijs fidelium votis, quibus virtutum Dominus in Seruis suis honorificetur, libentèr annuimus, eaque fauore prosequimur opportunis. Sanè pro parte Charissimi in Christo filij nostri Philippi Hispaniarum Regis Catholici, ac dilectorum filiorum Cleri, & Populi Ciuitatis Neapolitanæ, necnon totius Ordinis Fratrum Minorum Sancti Francisci de Obseruantia nuncupatorum, Nobis nuper expositum fuit, quod bon. mem. Iacobus de Marchia multis, & eximijs Virtutum, Gratiarum, & Miraculorum donis à Domino illustratus fuit, quapropter Philippus Rex, ac Clerus, & Populus, necnon Ordo prædicti Nobis humilitèr supplicati fuerunt. vt donec Canonizationis honor dicto Iacobo de Marchia ob eius eximiam charitatem, & excellentia merita, Diuina adspirante gratia, ab Apostolica Se-

de

de decernatur, idem Iacobus de Marchia *Beatus* nuncupari, atque Officium de eo, vt infra, recitari possit. Quarè Nos re prius per Venerabiles Fratres Nostros S. R. E. Cardinales Sacris Ritibus Præpositos, quibus eam examinandam mandauimus, maturè discussa, de eorumdem Cardinalium Consilio, huiusmodi supplicationibus inclinati, vt ipse bonæ memoriæ Iacobus de Marchia *Beatus* nuncupari, atque Officium, & Missa de eo, tamquam de Confessore non Pontifice in Ecclesia tantummodò Sanctæ Mariæ *della Noua* nuncupatæ Ciuitatis Neapolitanæ, vbi Corpus eiusdem requiescere asseritur, recitari, & celebrari respectiuè liberè, & licitè possit, & valeat Apostolica auctoritate tenore præsentium licentiamus, & facultatem concedimus, & impartimur, non obstantibus Constitutionibus, & Ordinationibus Apostolicis, cæterisque contrarijs quibuscumque. Datum Romæ apud Sanctum Petrum sub Annulo Piscatoris. Die duodecima Augusti 1624. Pontificatus nostri anno secundo.

Num. 4.
Fides Doctoris Physici Ianuarij Bisogno Proc. authorit. Apost. de an. 1700. fol. 1225.

Si fà piena, & indubitata fede per me sottoscritto Dottor Fisico, à chi la presente spettarà vedere, ò sarà in qualsiuoglia modo presentata in Giudizio, vel extrà etiam cum iuramento, quatenùs opus sit, come il Signor Liborio Auellone figlio del quondam Matio d'età d'anni quindici incominciò ad esser trauagliato da moti epiletici, che communemente chiamano mal caduco. Era così molesta, e graue l'indisposizione accennata, che non solamente sorprendeua l'infermo quindici, ò venti volte il giorno, mà anche in ogni insulto per spatio d'vn quarto, e più d'hora, come da fulmine Celeste colpito il Patiente cascana sù la Terra col perdimento di tutti li sensi, con moti conuulsiui di tutte le parti del suo corpo, e con vna difficoltà sì grande di respiro, che sembraua ad ogn'vno, che à tal spettacolo si ritrouaua presente, voler egli con pochi faticosi aneliti d'vna infelice vita sospirare da momento à momento la morte, le di cui chiare minaccie temendo molto li parenti dell'ammalato sudetto domandorno l'aggiuto necessario per ouuiare al malore, che affligeua quel misero, da vna corona, che si raduno di molti Medici, da quali se li prescrissero tutti quei remedij sperimentati efficacissimi per la di lui malatia; li medesimi essendosi continuati per spatio di due anni, non apportorono sollieuo alcuno, mà nel medemo stato impetrito pertinacemente il morbo, tuttauia perseueraua à dar molestia all'infelice patiente, per lo che si giudicò di difficilissima curatione, e come tale si lasciò in guida della propria natura; Mi è peruenuto in notizia da molti di sua casa, che l'Infermo non potendo più tolerare li trauagli del suo male, anzioso della perduta salute à guisa di Ceruo verso l'acque andò à piedi del Beato Giacomo della Marca, e nel mese di Giugno dell'anno mille, e seicento ottanta noue, nel qual tempo s'aprì la Cassa, doue con ogni venerazione si conserua il Corpo di quel Beato, alla presenza del quale stando con viua fede di fare acquisto nouuamente dello stato passato, fù col suo volto

to posto sù piedi del sempre Venerabile Beato, sentendosi nell'istesso punto vn'agrizamento delle sue Carni per tutto il Corpo da quell'hora in poi da Infermo diuentò sano con hauerlo totalmente lasciato il mal caduco, & Io sottoscritto testifico hauerlo veduto di buona salute, & in fede di ciò hò fatta la presente di mia propria mano. Napoli cinque di Gennaro mille seicento nouantadue.

Io Dottor Gennaro di Bisogno fò fede come sopra.

Fidem facio Ego Philippus Moruillus de Neapoli Regia, & Apostolica auctoritate Notarius in Archiuio Romanus descriptus supradictam fidem fuisse, & esse subscriptam propria manu dicti Ianuarij de Bisogno, & in fidem signaui.

Nos Laurentius Casonus Dei, & Apostolicæ Sedis gratia Archiepiscopus Cesareæ, Sanctissimi Domini Nostri Papæ Assistens, & Prælatus Domesticus, ac in Regno Neapolitano Nuncius Apostolicus, & Collector Generalis.

Vniuersis, & singulis &c. notum facimus, atque testamur prædictum Dominum Philippum Moruillo de Neapoli, de præmissis rogatum fuisse, & esse Notarium Publicum, Legalem, Authenticum, & fide dignum, ac talem qualem se facit, scripturisque suis tàm publicis, quàm priuatis, hisque similibus in Iudicio, & extrà semper adhibitam fuisse, & esse, & de præsenti adhiberi plenam, & indubiam fidem. In quorum fidem &c. Datum Neapoli ex Palatio Apostolicæ Nunciaturæ hac die vigesima sexta mensis Aprilis millesimo septingentesimo primo.

Andreas Pierius Subpromot. Fidei.

NEAPOLITANA

Canonizationis

B. IACOBI

DE MARCHIA

Ordinis Minorum Obſeruantiæ
S. FRANCISCI.

RESPONSIO

AD ANIMADVERSIONES

Reuerendiſſimi Domini
Promotoris Fidei

SVPER DVBIO

An, & de quibus Miraculis conſtet in caſu &c. & ad effectum &c.

Beatiſsime Pater.

Sicut igne examinatur Argentum, ità à Reuctendiſſimo Domino Promotore Fidei examinata fuerunt Mitacula, quæ ſuperuenerunt poſt Beatificationem Beati Iacobi tanquam recentiſſima eius Sanctitatis Teſtimonia; ſed ſtabunt in Fornace examinis, imò quo magis cribrata, & diſcuſſa, eo magis eorum pretium, & valor inclareſcet, vt Deo annuente ex infrà dicendis appatebit.

PRIMVM MIRACVLVM.

Incorruptionis, & flexibilitatis Corporis Beati.

MIraculum iſtud paſſiuum, vtpotè patratum in Corpore Beati, quòd cùm Domino, & Incolæ ſuo inceſſanter prò Eccleſia Dei laboranti, ſeruum ſe fideliſſimum præſtiterit, & particeps fuerit omnium incommoditatum, & laborum, quos ipſe perpeſſus fuit nullaque corruptionis labe dùm viueret, dehoneſtatum remanſit, meruit proindè poſt mortem ab vtraque corruptionis ſpecie (nempè ab illa, quæ fit per mixti incinerationem, deſignata in illis verbis *Eccleſiaſtic. cap.* 40. *num.* 13. = *Omnia, quæ de Terra ſunt in terram conuertentur*, = & ab alia, quæ per putrefactionem expletur, iuxtà illud = *Putredini dixi Pater meus es Tu, Mater mea, & Soror mea vermibus* = *Iob. cap.* 10.) inſignitèr qualificari, Priuilegio integritatis paucis conceſſo, & 26. annos vltra duo ſæcula adhuc perdurante; & quia flexibile ſemper fuit Imperio rationis, flexibilitatem retinere, quæ Cadaueribus nonniſi ſupernaturalitèr obuenire poteſt, quia ſtatim poſt obitum ſyderari, & rigeſcere ſolent, ideòque flexibilitatem huius Sacri Corporis conteſtarunt, & miraculoſam eſſe declararunt non ſolùm omnes Teſtes dati in *Summario Primi, & Secundi Miraculi Num. primo, & ſecundo*, & ſex inſuper Periti *dicto Summario Num.* 5. verùm etiam duo Præclariſſima Eccleſiæ lumina, nempè Eminentiſſimus Cardinalis Vſinus, qui eam admiratus dixit hoc ſolùm ſufficere ad conuincendum omnes hæreticos, vt depoſuit *XII. Teſtis Summ. pag.* 16. §. 16. *& Teſtis XIV. pag.* 18. §. 20., & dignatus fuit confirmare idem Eminentiſſimus in duabus ſuis Epiſtolis ſcriptis ad Reuerendiſſimum Dominum Promotorem, ac in alia ſua ſpeciali Atteſtatione, quæ datur in *præſenti Summario Additionali Num.* 2.

Ac etiam Eminentiſſimus Dominus Cardinalis Cantelmus mediante ſua Epiſtola directa ad Sanctiſſimum, de cuius permiſſione datur *in eodem Summario Num.* 2.

Ita vt huic Beato Corpori non immeritò adaptari poſſit elogium, quòd Diuus Bernardus ſcriptum reliquit de Sancto Malachia in eius Vita *Cap.* 12. = *Primum, & maximum Miraculum, quod fecit, ipſe eſt*.

Probatio autèm huiuſmodi Miraculoſæ Incorruptionis non ſemel, ſed bis, & ſemper Authenticè facta fuit; cùm etenim eius fama vndique vulgata fuiſſet, Sacra Congregatio vſque de Anno 1609. mandauit Epiſcopo Nolano, & Viciaquen., vt illam recognoſci facerent; Quamobrem de eorum ordine accerſiti duo Phiſici, & totidem Medici, & vnus Chirurghus tangentes, & olfacientes Beati Corpus, concorditèr iudicarunt vltra communem Naturæ legem ita fuiſſe conſeruatum; prout etiam teſtati fuerunt tres Epiſcopi in hac viſitatione tanquàm Teſtes adhibiti, intèr quos Epiſcopus Salaminen. addidit, quòd cùm eius coxa, & crus interno

quo-

quodam affectu intumuissent, tacto hoc Sacro Deposito, statim sanitatem impetrauit; Hisque accesserunt alij 20. Testes qualificati, & vt plurimum Religiosi graduati diuersarum Religionum, ex quibus P. Dionysius Theatinus summopere miratus fuit, quòd Corpus toties pertractatum à deuotis, & Sacristis, qui illud frequentissimè spoliare solent, & nouis vestibus induere ad Breuia conficiendum, in cinerem non abierit, aut saltèm non amiserit vnionem Partium, & Articulorum, & propterea tàm ipse, quàm omnes alij contestes eius statum Miraculosum esse existimarunt, & Sententiæ Peritorum, qui illum Miraculo tribuerant, concordes subscripserunt, prout habetur in *Summario Obiectionali* dato à Reuerendissimo D. Promotore, qui prò sui Officij munere, & incomparabili diligentia, qua illud exequitur extrahi fecit ex Archiuio Sacræ Congregationis antiquos Processus ad hanc causam spectantes, & in vno reperta fuit supradicta Visitatio, quàm per extensum dedit *dicto Summario Obiectionali Num.* 1.

Rursùs statim, ac Seruus Dei à san. mem. Vrbano VIII. inter Beatos relatus fuit, Electi Ciuitatis Neapolis eum in Protectorem assumpserunt mediante publico Instrumento stipulato de anno 1625. in quo declarárunt se Testes esse Incorruptionis eius Corporis, quæ post annos 150. (totidèm enim de eo tempore effluxerant) adhuc perdurabat; quodque in eo aderat odor mirus diffusus, candor, vigor carnis ad viuum accedens, agilitas, & mobilitas, & flexibile se præbebat in mutatione vestium, quarum Reliquiæ innumera edunt Miracula, addentes, quod adeò beneficus extitit erga Neapolitanos, vt nulla ferè domus in ea Ciuitate existat, quæ ab eo aliquam gratiam non obtinuerit, quòd datur in *præsenti Summario Additionali Num.* 3.

Et tandem hæc probatio renouata fuit in vltima visitatione facta de anno 1700. ex qua constat post lapsum 91. annorum à Prima, nihil huic Sacro Corpori deperisse, sed adhuc remanere intactum, & si fas est dicere, potiùs melioratum, quàm deterioratum; cùm globis videlicèt oculorum turgidis protuberantibus, & tamèn mollibus, vt inquit *Testis XII. Summario pag.* 16. §. 14. *& Testis XX. pag.* 20. §. 24. *& Testis XLI. pag.* 38. §. *Viddi di più &c.* Quamquàm naturaliter post obitum oculi citò in se colligi soleant, & corrugari, vt tradit *Auicen. lib.* 3. *fen. tract.* 4. *cap.* 21. Necnon cùm pilis in facie, ac si duobus diebus anteà tonsi fuissent, vt retulit secundus Peritus *pag.* 43. §. 4. *& pag.* 45. §. *Nec turbentur in fine*, ac cùm quodam rubore in vultu, qui nequaquam in homine mortuo vltra quatuor fortasse dies conseruari potest, vt testatur *IV. Peritus Summario pag.* 56. *versus finem*, *& V.* obseruauit musculos Intercostales in parte sinistra Thoracis, vnde costa extracta fuit esse rubicundos = *à colore di carne naturale, benchè alquanto negra, come se de recenti fosse estratta detta Costa, e detti Muscoli erano parimenti arrendeuoli al tatto* = *Summario pag.* 62. quæ circumstantiæ in prima visitatione obseruatæ non fuerunt, & quamuis ob spatium vnius sæculi posteà effluxi, Corpus illud aut rigidissimum euadere, aut ob Elasticam vim Aeris, luminumque in eius Cappella ardentium deseccari, & deindè in cinerem solui debuisset; Partes verò mollis, & flaccescentis substantiæ, veluti oculi, & cerebrum corrumpi, & putrefieri, attamen

repertæ fuerunt integræ, & prorsùs intactæ; totum verò Corpus incorruptum, molle, & tractabile cùm vnctuosa quadam humiditate, & adeò flexibile, præsertim in aliquibus partibus, vt Primus Peritus coactus fuerit dicere, *pag.* 41. §. 1. *vers. Cæterum = Quod nihil supra*.

Crescitque admiratio, dùm agitur de Corpore, quòd per integrum annum in communi fratrum Cœmeterio, negligentèr sepultum iacuit, quodque exindè extractum, frequentissimè tractatur, & mouetur, occasione illud vestiendi, & spoliandi, & ostendendi viris qualificatis, à quibus tangitur, & palpatur, & tamèn resistit tactui, & post lapsum 226. annorum adhùc integrum permanet, nèc partium vnionem amittit, quòd in simili prò maximo Miraculo consideratum fuit à *Card. de Lauea in 4. Sent. to. 4. ar. 3. sub nu.* 35.

Huiusmodi tamèn Incorruptio, & flexibilitas, quarum, vt præmisimus pluriès, & quidem iudicialiter fuit renouatum experimentum, non fuerunt specificatæ, nèc in Decreto Sac. Congregationis de anno 1623. nèc in Breui Beatificationis ædito anno sequenti à san. mem. Vrbano VIII.; sicuti nec leguntur specificata alia Miracula patrata à Beato Iacobo, fortasse quia ingens eorum copia non patiebatur, quòd ad eorum Indiuidualem descriptionem deueniretur; cùmque maximè interfit, habere probationem expressam, & specificam huius insignis Miraculi prò ea nunc humillimè supplicatur.

Ea verò, quæ contra Primam Visitationem de anno 1609. à Reuerendissimo D. Promotore Animaduersa fuerunt, minuere non valent pretium, & fidem huius Miraculi.

Non enim quidquam obesse potest, quòd tam Frater Venantius socius Beati, qui in Epistola scripta ad Ferdinandum Aragoniæ Regem asseruit collegisse tria mille Miracula ab ipso patrata subdens, quòd adhuc possent de ipso scribi alia centum mille, vt videte est in *præsenti Summario Additionali Num.* 4. Quàm etiam Wadingus cæteroquin accuratissimus Scriptor, qui sparsim de Beato Iacobo plura retulit, mentionem non fecerint de dicta Incorruptione, & flexibilitate.

Quia cùm huiusmodi Miracula negatiua, certa reddi nequeant ab initio, & verificentur solum ex longa, & continuata obseruantia, vt probat *Matt. de Canoniz. Sanctor. par.* 3. *cap.* 8. *num.* 14. non constat Fratrem Venantium superuixisse de tempore, quo illa detecta, & probata fuerunt.

Wadingus verò dùm in suis operibus registrauit commissionem reassumptionis Causæ signatam à Paulo V. de anno 1607. in qua continetur expressio huiusmodi Incorruptionis, vtiq; dici non potest, quòd hoc prodigium narrare omiserit, & latiùs fortasse se non extendit, quia nondum fuerat à Sancta Sede specificè receptum Diuina sic disponente Prouidentia, vt quia expressè antea non specificatum, posset modo prò Miraculo, & quidem continuato admitti.

Verùm esto, quòd ipsi non agnouissent istud Miraculum, non exindè vllum eius releuantiæ præiudicium inferri valet, dùm de eo constat ex facto, & per euidentiam rei, ac per sensum visus, & tactus, qui insimul vniti fallere, aut falli non possunt prout demonstratum fuit in vltima Visitatione, quæ correspondet Primæ, famæ-

famæque, & depoſitionibus Teſtium, quæ ab omnibus exceptionibus illud vindicant, itaut nullo vlteriori egeat adminiculo.

Ac pariter illius releuantia nullo modo debilitata remanet ex depoſitione VI. Teſtis, qui dixit non obſeruaſſe aliquid eſſentiale deficere in Corpore Beati præter vnam Coſtam, & Apicem naſi, & tamen Reuerendiſſimus Promotor ſupponit, quod in Gutture deficiat quædam pars corroſa ab animali vulgo nuncupato Scarafone, ex depoſitione CXIII. Teſtis adducti in Animaduerſionibus *pag.* 4. *n.* 10. & iuxta obſeruationem factam in Viſitatione anni 1609. datam in *d. Summar. Obiectionali Num.* 1. *pag.* 4. *in fin.*

Eſt enim aduertendum, quod Periti in ea Viſitatione exhibiti non dixerunt, quod deficiebat aliqua pars in Gutture Beati, ſed tantum, quod illud corroſum modicè videbatur, vt appatet ex lectura eiuſdem Summarij Obiectionalis, & proindè depoſitio huius Teſtis iuſtificata remanet ex proprietate Sermonis, quia pars illa non eſt deficiens, nec eſſentialis, vt ipſe dixerat = *Non hò viſto, che in detto Corpo vi manchi altra parte eſſentiale*.

Addito, quod illa modica corroſio, lapſu temporis per partium corrugationem, vel nouam earumdem vnionem, mediante vnctuoſa humiditate, quę totum Sacrum Corpus irrorare non deſinit, adeo fuit refarcita, & conglutinata, vt in vltima viſitatione, detecta non fuerit à tot Medicis, Chirurgis, Iudicibus, ac Teſtibus, imò etiam à duobus Subpromotoribus Fidei; Intanrum, vt Secundus Peritus deſcendat ad hanc particularitatem, nempè, quod Caput Beati, omneſque faciei partes humanam integritatem ſeruabant, ſciſſuram nullam, nullamque ſectionem habentes; vt legitur *in Summar. primi, & ſecundi Miraculi Num.* 5. *pag.* 43. *num.* 4.

Ad id verò, quod idem Teſtis nihil dixerit de oſſe nauiculari deficiente in dextero pede, pariter reſpondetur, quod ipſe aſſerait in Beati Corpore non deficere aliquam partem eſſentialem, neque hanc partem fortaſſe credidit eſſentialē ad illius conſtitutionē in ſtatu, in quo nunc reperitur, omniſque de Iure interpretatio capienda eſt ad ſupplendum dicta Teſtium, qui ſufficienter ſe non expreſſerunt quando alias de veritate eorum depoſitionis non dubitatur *Grat. diſcept* 677. *n.* 35. *Rot. cor. Ludouiſ. deciſ.* 230. *& coram Vbag. dec.* 55. *n.* 15. *& dec.* 188. *n.* 15. *par.* 17. *rec.*

Præter quod non eſt nouum, quod vnus Teſtis ſit magis accuratus altero, & melius videat, & obſeruet, neque exinde Teſtes diſcordes reddantur, dummodo non diſcrepent in ſubſtantialibus *Alex. conſ.* 24. *num.* 43. *lib.* 2. *Curt. Iun. conſ.* 122 *num.* 7. *lib.* 3. *Bartol. in l. Diem proferre ff. de recept. arbitr. Surd. conſ.* 414. *ſub num.* 39. *Maſcard. de probat. lib.* 3. *concluſ.* 2361. *num.* 6. *Rot. coram Gregor. dec.* 351. *num.* 22. *& dec.* 578. *num.* 4.

Verùm etiam ſi Teſtis iſte ex prædictis appareret adeò defectuoſus, vt in reliquis nulla fides ei eſſet adhibenda, attamen adeò abundans probatio ſtatus huius Sacri Corporis reſultat ex depoſitionibus tot aliorum Peritorum, & Iudicum, vt nullum Cauſæ detrimentum ex vnius defectu gigni poſſet.

Quatenus verò animaduerteretur à Reuerendiſſimo Promotore, quod Teſtis XLI. *Summario pag.* 38. §. 2. Supponit nimiam exſiccationem in Corpore Beati, ità vt exindè excludatur illius miraculoſa incorruptio, quia ſublata in cadaueribus humiditate remouetur putrefactionis principium iuxtà ſententiam *Cardiani lib.* 6. *de rer. variet. cap.* 26.

cap. 26., & Scacch. de not. & ſign. Sanctit. ſect. 9. cap. 3. pag. 632. verſic. obſeruandum.

Tollitur difficultas perlegendo totũ paragraphum depoſitionis præd. Teſtis; non enim ſiſtit in ſolis illis verbis relatis in Animaduerſione, nempè = *Trouai li nerui con qualche parte diſeccata*, ſed vlteriùs progrediendo ſubdit = *Et à me parue, che in quella parte foſſe la carne, e li nerui più morbidi, & arrendeuoli*, & infra = *Le gambe, e coſcie erano ricoperte di pelle intiere, & incorrotte, che cedeuano al tocco del mio deto, mà à me parue, che maggior morbidezza conſeruaſſero quelle parti intermedie alle coſte, ſi che toltone le parti mancanti già accennate oſſeruai tutto il detto Corpo intiero, & incorrotto, fù anco da me oſſeruato la fleſſibilità delle membra di detto Beato Giacomo, e particolarmente quella del collo, che s'incbinaua, e voltaua, come i Periti voleuano &c.*

Et licèt ſecundus Peritus *d. Summario pag. 44. in princ.* obſeruatus à Reuerendiſſimo D. Promotore referat muſculoſam carnem pelli ſubiectam, non ſolum in his, ſed etiam vniuerſo in Corpore pluſquam ſicciſſimam, & exſuecam exiſtere, immediatè tamen addit = *Et nihilominus comprimenti digito aliquantiſper cedit, molliſque ſentitur* Rursùs in eius formali examine, quod habetur *pag.* 48. 49. 50. teſtatus iterum fuit, quod Caput eſt aliquantum molle, & cedens digito, quodque hæc mollities obſeruata fuit adeſſe in toto Corpore; Concludens hanc incorruptionem eſſe omninò miraculoſam, quia illa humiditas, quæ in eo adhuc exiſtit, vel debuerat euaneſcere poſt lapſum tanti temporis, vel fermentari ob frequentiam luminum, quæ in eius Cappella inceſſanter ardent, & alterare, ac tandem Corpus illud putrefacere; Tum etiam quia partes omnes, & articuli illius Corporis retinent propriam ſtructuram, & coneatenationem cum flexibilitate, additque duas alias rationes, quas placet referre eo idiomate, quo ab ipſo met Teſte expreſsæ fuerunt, nimirum = *Terzo per vederſi il detto Beato Corpo moderatamente molle, & in alcune parti già narrate più, che moderatamente; Quarto perche eſſendo la pelle molto ſecca, anzi ſecchiſſima, ciò non oſtante ſi oſſerua nelle deſcritte parti morbida, eſſendo certo, che la morbidezza non può ſtare accompagnata con gran ſiccità, e quando ci fuſſe l'vmido non poteebbe reſtare il Corpo incorrotto, eſſendo l'vmidità madre della putredine.* Et antea nempè *pag.* 46. §. *Nec minus, & pag.* 47. §. *Non obſtat &c.* aſſeruit, obſeruaſſe maiorem humiditatem in Tendinibus, & ligamentis, quæ de ſui natura areſcere magis debuiſſent, deque eadem humiditate exiſtente in Corpore Beati, depoſuit etiam Primus Peritus *pag.* 41. §. 2. ibi = *Quæ quidem mollities vtpotè quæ ab vnctuoſa carnium ſubſtantia partibus ijſdem inherente in viuentibus non ſine noſtra admiratione hoc quoque in Corpore Thaumaturgo obſeruari potuit* = & Tertius Peritus *pag.* 52. §. 15. ibi = *At verò in quibuſdam partibus conſeruatur humiditas* & IV. *pag* 57. vbi quod adhuc rorida ſubſtantia in muſculis, ligamentis, arteriis, & neruis obſeruatur.

Cæteri autem omnes teſtantur de eius flexibilitate proueniente à quadam vnctuoſa ſubſtantia, & Quartus Peritus *pag.* 56. §. 19. *verſ. hoc nonniſi, & pag.* 57. & 58. *ſub* §. 21., & Quintus *pag.* 60. §. 25. & *pag.* 61. §. 16. vbi ſubdit, quod etiam in pelle videbantur fieri motus = *Che non poſſono caggionarſi, ſe non dalla morbi-*

dez-

dezza di essa altrimente non sarebbe arrendevole, conforme osservai, e toccai particolarmente tutti gli occhi, e sopra l'omero sinistro, ove solo toccai, e questa istessa morbidezza al tatto conserva la parte del Torace; ac etiam Testis XL. nempè Reuerendissimus Vicarius Eminentissimi Archiepiscopi, qui his verbis se expressit= *Che essendosi fatta l'esperienza, la Testa di detto Beato era flessibile, e si piegava da tutte le parti, come se fosse stato viuente, e l'istessa flessibilità con l'istessa esperienza fattane, viddi, nelle braccia, e mani, e gambe, anzi Io medemo toccai con le mie mani le sudette parti, & osservai ancora, che la carnaggione era morbida*, vt legitur *in Summario pag.* 36 §. 1.

Immò ex præmissis resultat ineuitabile dilemma, cuius vtraque pars apertissimè militat ad fauorem Corporis Beati Iacobi, aut enim post 226. annos in eo aliqua adhuc existit humiditas, & mirum est, quod putrefactum non fuerit, quia humiditas non regulata à calore naturali, sed fermentata ab extraneo, qui perfectas concoctiones nullatenùs explere potest, necesse est, vt desinat in putredinem.

Aut verò siccissimum est, & omni prorsùs humiditate destitutum, & hoc esset maius Miraculùm, quia deficiente illo glutino, quòd ad seruandam vnionem partium est necessarium, in cinerem solui iam debuisset, tantò magis quia frequentissimè tangitur, mouetur, spoliatur, ac nouis Vestibus induitur, prout vtrumque casum, & vtramque speciem corruptionis, comprehendendo, de hoc Glorioso Corpore, cùm admiratione firmarunt omnes Physici, & Medici adhibiti in Testes in vltima Visitatione.

Nèc refert, quod solum XIII. Testis, & Secundus Peritus dixerint vidisse annulos in digito Beati, quæ circumstantia ab alijs fuit omissa, quia cùm hoc parum conferat ad corruptionem, vel incorruptionem Corporis, de qua tantùm quæritur, non exindè debilitata remanet fides aliorum Testium, qui illam omiserunt referre, cùm satis suo muneri satisfeciisse videantur, referendo essentialia, & in ijs concordando, quorum principaliter veritas perquirebatur, habemus enim regulam, quod si aliqui Testes plus dicant, & alij minùs non proindè discordes reputantur, dummodo in substantialibus concordent, & in quo plus vnus dicit, alter non contradicat, de quo habemus exemplum etiam in Sacris Euangelistis; & dixit *Rota decis.* 20., *& seq. & decis.* 53. *num.* 14. *par.* 13. *rec.*, & superiùs probatum fuit *in* §. *Prater quod*.

Insistit tamèn Reuerendissimus D. Promotor, quod cùm Beati Venter, & Thorax fuerint vsque ab antiquo exenterati, possibile est, quòd fuerint etiam imbalsamati, & sic immunes redditi à corruptione.

Verùm vltra, quod argumentum a possibili de sui natura parum efficax est, immò nihil operatur, vt testatur *Rota decis.* 579. *nu.* 18. *par.* 2. *recent.*

Totaliter in casu nostro excluditur possibilitas cuiuscumque Imbalsamationis; Si enim facta fuisset antè annum 1609. quo tempore clauis vrnæ Beati existebat, solùm pænes Sacristiam, procul dubio detecta fuisset in visitatione de eò tempore facta; At Periti recognoscentes hoc Beatum Corpus dixerunt totum Epygastrium esse exenteratum, & simplici Gossipio repletum, negligenter, & nuda

all

ad conſeruandum arte adhibita, & profecto ſi vllum in eo artificium reperiſſent, vtique non potuiſſent concludere= *Nos ergo ſubſcripti Medici videntes, tangentes, & olfacientes iſtud Corpus poſt annum ſui obitus 133. vltrà communem naturæ legem ità conſeruatum iudicamus, atque admiramur* = vt legitur *in Summario Obiectionali num.1.*

Poſt verò dictum tempus non poterat ampliùs Sacriſta ſolus, de per ſe hoc facere, quia deindè quatuor claues factæ fuerunt prædictæ Vrnæ Beati, & traditæ quatuor diuerſis perſonis, quarum vna exiſtit pænès Eminentiſſimum Archiepiſcopum, ſeù eius Canonicum Theſaurarium, vt refert VI. Teſtis *Summario pag.14.§.8. & 9.*,& Teſtis XL.nempè Vicarius eiuſdem Eminentiſſimi Archiepiſcopi *pag.37.in fine*, & Teſtis XLII. *pag.40.§.5.* & Teſtis XLVI. *pag.75.§.6.* & de facto in actu apetitionis Vrnæ fuit ab Eminentiſſimo Archiepiſcopo exhibita Clauis, quæ penes ipſum exiſtebat, vt videre eſt in *Summario pag.33.circa medium*, quàm in reſeratione Vrnæ penes ſe retinuit *pag.35.§.8.* Ideòque ſine omnium conſenſu, & notitia nil fieri poterat.

Ceſſarque in hac parte omnis difficultas, quia in ſecunda Viſitatione omnes Teſtes,ac etiam omnes Periti ſecundum principia eorum Artis fitmarunt,quod prædictum Corpus nullo modo fuit imbalſamatum,vel aliquo præſeruatiuo aduerſus corruptionem præmunitum,eo magis quia Thorax, & Caput ſecatum non fuit, ſed ſolum Imus Venter, & tamen nec oculi, nec cerebrum, neque aliæ Partes molles, magiſque ſubiectæ corruptioni putruerunt, nec pili deciderunt ex facie, coarctantes negatiuam,quod nempè nullum prorſus in eo veſtigium Imbalſamationis inuenerunt, quodque Corpora, quæ imbalſamantur, & aromate, nitro, ſeù aceto condiuntur (quæ omnia tendunt ad deſiccandam humiditatem) rigidiſſima euadunt,& inflexibilia, & Mumia efficiuntur,& tamen in hoc Corpore mira obſeruata fuit mollities, & flexibilitas, maior equidem in vna parte, quàm in alia, vt in eodem ſubiecto (ne de vllo artificio ſuſpicari poſſet) deſtruentis naturæ apparerent principia, & præſeruantis gratiæ inſimul emicarent præſidia; Et VI.Teſtis *Summario pag.14.§.7.* Specialiter conſiderauit, quod Balſama etiam, quæ antiquata ſunt,veteraſcunt, & corrumpuntur, malumque tandem reddunt odorem, quod nunquam in hoc Beato Corpore obſeruatum fuit, iraut de hoc meritò concludi poſſit, quod non ab arte,ſed à Gratia fuit imbalſamatum, & aduerſus iniuriam temporum, & tactuum mirabiliter præſeruatum.

Excluſa antèm ex præmiſſis omni, & quacumque poſsibilitate introductionis in hoc Corpore cuiuſcumque Balſami,ſeù alterius æquipollentis, præſeruatiui, nil profectò releuat, quod Goſsipium,ſeù Vellus, quo Thorax in ſiniſtro latere parum ſupra coſtas confoſſus, repletus fuerat, deprehenſum ſit in parte interiori aliqualiter rubicans,ſeù, vt inquit *II. Peritus pag. 43. §. 4.*, *& VI. pag. 63. in fine*, ſanguineo colore pertinctum, ex quo Reuerendiſsimo Domino Promotori ſuſpicari poſſe videtur, quod ſaltem in ea parte aliquod Balſamicum introductum fuerit? Siquidem iſta etiam poſſibilitas prorsùs excluditur ex relatione Peritorum, qui diligentiſsimè manibus luſtrauerunt totum Thoracem, & teſtati fuerunt nil pænitùs in eo deprehendiſſe, vt videre eſt 43.§.*Poſt Capitis.*

Qui-

Quinimò in ea parte Thoracis, vbi deficit Costa, apparuit quidam quasi Sanguineus rubor, qui naturaliter, neque in Mortuo quatuor dierum potest durare, vt obseruauit *IV. Peritus pag.*58. §. 21., *& V. pag.*62. *in princ.*, nec ab vllo Balsamo, seù condimento deriuare potest, quia vt ipse affirmauit, hæc nigrescere faciunt partem, cui applicantur, & exindè manifestè deducitur, quod Corpus illud aliqua adhuc succosa, & molli substantia irroratur, quæ eius Vestigium in dicto albo vellere leuiter impressit, præsertim quia nunquam vllum emisit odorem, quem vtique contraxisset à Balsamis si ibi applicata fuissent.

Et quia Reuerendissimus Dominus Promotor perpensa integritate Capitis, quod absque vlla incisione repertum fuit examinandum proponit, an intra os, quod clausum firmiter existit, ità ut, nec dentes, nec eiusdem quæuis alia interior pars appareat, immitti potuerit aliquis liquor tantæ actiuitatis, & efficaciæ, vt ascendere potuisset ad Cerebrum, illudque imputre reddere, quæ quidem operatio necessaria etiam erat pro præseruatione oculorum; Supplicatur aduerti, quod hactenus in tota Arte Phisica, ac Medica, liquor iste, aut Spiritus adeò virtuosus, & efficax repertus non fuit, hinc in quacumque Imbalsamatione partes molles statim extrahuntur, & præcipuè Cerebrum, quod ob sui flaccescentiam magis peruium est corruptioni; Semperque recurrit eadem responsio. quod iuxtà maiorem actiuitatem huius spiritus, seù liquoris in rerum natura verè irreperibilis, magis illæ partes debuissent arescere, & exsiccari, & tamen sunt cæteris molliores, ac flexibiliores.

Nec refert, quod in Visitatione, & descriptione facta de anno 1609. nulla mentio habita fuerit de huius Sacri Corporis flexibilitate, ex quo in sensu Reuerendissimi Domini Promotoris, argui posse videtur, quod antiquitus hoc prodigium non innotuerit, quia satis aliundè apparet omnibus eam notam iam fuisse; Castellinus etenim, qui Typis ædidit suum tractatum de certitudine Gloriæ Sanctorum de anno 1628. *cap:6. num.*17. de ipsa amplissimè testatus fuit, & Contilor. qui scripsit de anno 1634. de ea pariter mentionem fecit in suo tractatu de *Canoniz. Sanctor. cap.*14. *num.*36., prout etiam eam pro indubitata præsupposuerunt Electi Ciuitatis Neapolis in prædicto Instrumento assumptionis in Patronum, dato in *Summ. Add.n.*3. *litt.G. H., & I.*

Deque ista flexibilitate fuit factum splendidum experimentum, vsque de anno 1631., nam cum porrectæ fuissent publicæ præces ad Corpus Beati, vt dignaretur ostendere, an libenter se pateretur adduci aduersus Incendium Vesuuij, quod Ciuitatem Neapolis omninò absorbere minabatur, in omnium conspectu eleuauit Crus, & cum peruenisset ad Pontem Magdalenæ eius brachio, ac si esset viuentis benedictus fuit globus Igneus, qui ex ore Vesuuij erumpebat, vt latiùs inferius demonstrabitur in probatione Quarti Miraculi, & Eminentissimus Dominus Cardinalis Vrsinus eam pariter agnouit, & sufficientem iudicauit ad conuincendum omnes Hæreticos, vt superius probatum fuit in §. *Verum etiam*, & ex datis in *Summ. num.*1.

Imò Noster Beatus, adeò antiquitus est in possessione huius Priuilegij, & adeo attentus eius Vindicator, vt cum quædam incauta

Iuuenis olim de eo dubitare præſumpſiſſet, ſtatim ſuæ Incredulitatis pœnas luit, vt probabitur in relatione Noni Miraculi.

Quamuis ad effectum, de quo agitur ſufficiat, quod flexibilitas huius Sacri Corporis in vltima Viſitatione concludentiſſime agnita, & probata fuerit, quia hoc euidenter demonſtrat etiam de tempore primæ extitiſſe, niſi velimus dicere, quod hoc ſit nouum, & ſuperueniens Miraculum, quod vere mirabilius eſſet.

Et quatenùs Reuerendiſſimus Promotor videtur deſiderare, quod ad probandam hanc flexibilitatem neceſſe ſit, vt ſubleuato vno membro, alia non ſubleuentur ſatisfacit *VI. Teſtis pag.* 12. §. 2., *& pag.* 15. §. 11., *& Teſtis XIX. pag.* 19. §. 23., qui referunt ei pluries eleuaſſe caput circumcirca illud mouendo, & deindè erigendo eius Brachia, & lumbos, & humeros, abſque eo quod aliæ partes mouerentur, & proſequitur *Teſtis XXI. pag.* 21. §. 25., *& XXX. pag.* 22. §. 26.. *& pag.* 25. *in princ.*, cum quibus concordant omnes Periti in eorum deſcriptione *pag.* 34. §. 5., & Vicarius Eminentiſſimi Archiepiſcopi *pag.* 36. §. 1.

Præter quam quod etiam in Corporibus Viuentibus ſubleuato vno membro per conſenſum ſubleuantur etiam connexa, ideo vis flexibilitatis non conſiſtit in hoc, ſed quod in eleuatione Partium non ſequatur diſſolutio Articulorum, & Sciſſura continui, vt bene aduertunt dicti Periti locis ſupra citatis.

Nil mirum igitur ſi omnes Iudices, Teſtes, ac Periti, qui hoc Beatum Corpus manibus tetigerunt, & contractarunt, & in quorum præſentia fuit etiam ad maiorem rei euidentiam ſpoliatum, & Indutum, abſque vlla partium diſcontinuatione, vt legitur in *Summ. pag.* 35. §. 7., Vnanimiter eius flexibilitatem iudicarunt eſſe miraculoſam omnemque circa hoc tollit dubietatem Iudicium Eminentiſſimi Domini Cardinalis Vrſini, qui (vt ſupra pluries prælibatum fuit) viſitando iſtud Sacrum Corpus eam ſpecialiter admiratus, prorupit, quod hoc ſolum prodigium ſufficiens erat ad conuertendum omnes Mundi hæreticos, quod nouiſſime ratificauit mediante Epiſtola directa Reuerendiſſimo Domino Promotori, ſub die 29. Decembris 1701., quæ habetur in præſenti *Summ. Numero Primo*.

Et quia Reuerendiſſimus Dominus Promotor aliqualiter adhuc dubitabat, an prædicta reſponſio Eminentiſſimi Cardinalis referretur ſolum ad Incorruptionem Corporis Beati, non autem ad eius flexibilitatem, voluit pro maiori certitudine iterum Eminentiam Suam de hoc requirere, & reſponſum habuit die 30. Martij 1702. his verbis conceptam = *Stupiſco, come poſſa cader dubio circa la fleſſibilità del Corpo del Beato Giacopo, poiche eſſendo quello eſiſtente puoſſi ad ogn'horà farſi l'eſperimento* = inſuper dignatus fuit authenticam de ea facere atteſtationem huius tenoris = *Teſtamur, qualiter nos paucis ab hinc annis retroactis cum eſſemus Neapoli deuotionis erga Sacrum Beati Iacobi Piceuatis, vulgo della Marca nuncupati Ordinis Minorum Sancti Franciſci de Obſeruantia depoſitum, quod in Cappella propria Eccleſia Sancta Maria Noua Patrum eiuſdem Ordinis ipſius Ciuitatis aſſeruatur veneraturi aeceſſimus, ibique Nobis exiſtentibus, & deuotè, ac attentè inſpicientibus Venerabili Arca coram Patribus aperta Admodum Reuerendus P. Guardianus Sacrum Beati Corpus, & prœcipuè, Caput, & Brachia, tanquam*

quam Viui Corporis eleuare, extendere, flectere, & retrahere capit, vnde Membrorum flexibilitatem in Sacro huiusmodi Cadauere admirantes, Mirabilem Deum in suis Sanctis venerabundi laudauimus, & Hæreticorum perfidiam aduersus Sanctorum Reliquias insultantium ex hoc tantum confundi posse asseruimus. In quorum &c. vt latiùs habetur in *præsenti Summ. Addit. Num.*1.

Sed ne quid deesset ad Cumulum, hæc omnia nuperrimè confirmata fuerunt ex alia Epistola Eminentissimi Archiepiscopi Neapolitani transmissa ad Sanctissimum, sub die 14. Martij 1702., in qua inter alia de prædicta flexibilitate huius Beati Corporis amplissimè testatus fuit, quæ vt superiùs prælibauimus de eius permissione datur in *præsenti Summ. Addit. Num.*2.

Bene verum est, quod huiusmodi flexibilitas, & Mollities magis perspicua est in aliquibus partibus, veluti in Capite, Brachijs, Manibus, Digitis, Coxis, Cruribus, & Muscolis Intercostalibus, quam in alijs, vt videre est in Visitatione, quæ habetur in *Summ. pag.*34. §.5., & in Relationibus Peritorum, & Testium *pag.*41., & 49., & 58. §.22., & *pag.*60. §.25., sed ad quidditatem Miraculi non est necesse, quod eadem sit in omnibus partibus, & cum eadem Mensura; hinc Corpus Sanctæ Mariæ Magdalenæ de Pazzis, tantum circa Pulsum, & Genu repertum fuit molle, & tractabile, vt habetur ex actu Visitationis eius Corporis factæ à Iudicibus Remissorialibus, quam mutuauimus ab antiquo *Summario* impresso, vsque de Anno 1668. *pag.*45. *num.*17., & per extensum data fuit in Bononien. Canonizationis Beatæ Catharinæ à Bononia in Positione super Dubio de Miraculis, *pag.*310. *num.*4., & datur in *præsenti Summario Num.*5., & tamen hoc sufficiens visum fuit ad constituendum Miraculum flexibilitatis.

Vndè cum flexibilitas huius Corporis ab antiquis Authoribus, iàm contestata fuerit, eiusque continuatio controuerti nequeat attentis tot documentis, & validissimis probationibus, vtique de hoc euidenti Miraculo, quod patet omnibus dubitandum non videtur, proùt de Incorruptione, in qua fundatur, quæ quidem Incorruptio probatis Virtutibus (quæ iàm à Sancta Sede approbatæ fuerunt) faciliùs transire solet in Miraculum.

SECVNDVM MIRACVLVM

Perennitatis eiusdem Incorruptionis, & flexibilitatis.

EX præcedentibus autem nouum, & distinctum resultat Miraculum, quod ortum habuit vsque à diebus obitus Beati, & quotidie vltra duo Sæcula in eius Corpore renouatur, & quo magis diuturniùs, eo magis celebre, ac conspicuum est reputandum, nempè perennitas prædictæ Incorruptionis, & flexibilitatis; Nonnulli etenim effectus sunt Miraculosi tantum in fieri, vt est suscitatio Mortuorum, Cæcorum illuminatio, & similia, in quibus potentia naturalis semel miraculosè restaurata non indiget pro sui con-

conſeruatione extraordinario Dei auxilio, ſed ſufficit, quod ab ipſo tanquam Cauſa Vniuerſali, ſecundum Communes Naturæ leges reguletur; Nonnulli verò ſunt Miraculoſi non ſolum in fieri, verùm etiam in conſeruari, vt eſt Cadauerum Incorruptio, & flexibilitas, quiâ aduerſus ipſa principia deſtructiua indefinenter agunt, & pro eorum conſeruatione continuo, & aſſiduo Miraculo indigere videntur; Ideò huiuſmodi Conſeruatio videtur eſſe nouum, & quotidianum Miraculum diſtinctum ſaltem operatione à ſubiecto, in quo radicatur, vt docet *Scotus 3. ſent. diſtinct. 49. litt. F.*, *Card. de Laurea in 3. ſent. tom. 4. diſp. 21. art. 3. num. 112.*, & quod actio productiua ſit realiter à conſeruatiua diſtincta, rerumque conſeruatio ſit quædam repetita creatio recentiſſimè probauit etiam *Anton. le Grand. in ſua Inſtit. Philoſophic. par. 2. art. 14.*, *& part. 5. art. 5.*

Ex hoc infertur, quod maius Miraculum eſt conſeruatio huiuſmodi Sacri Corporis per 226. Annos, quam per 133. quot effluxerant vſque ad primam Viſitationem ſaltem reſpectu paſſi, cum actus defenſionis, & conſeruationis pluries renouari, & reiterari debeant in diuturna, quam in recenti conſeruatione.

Probatio autem, & releuantia huius præſtantiſſimi Miraculi, redditur prorsùs incontrouertibilis ex diligentijs, & experientijs factis in vltima Viſitatione, ac ex depoſitionibus Teſtium, & Petitorum datis *in Summario Primi*, *& Secundi Miraculi*, & multò magis ex aſſertione Eminentiſſimi Cardinalis Archiepiſcopi Neapolitani, quæ habetur in Epiſtola ſcripta ad Sanctiſſimum regiſtrata *in Summario Additionali Num. 2.*, ideòque meritò ſperamus eſſe calculandum pro Secundo, & diſtincto Miraculo, vt Sacra Congregatio facere conſueuit, proùt demonſtratum fuit in Informatione.

III. MIRACVLVM.

Odoris Spirantis ex Corpore Beati Iacobi.

Mirabilis fragrantia, nullique humano ſimilis odori, ſed quamdam Cæleſtem redolens ſuauitatem, quæ identidem ex Beati Iacobi Corpore exhalare percipitur; comprobata fuit non ſolum à Teſtibus datis *in Summario huius Tertij Miraculi*, verùm etiam ab alijs cumulatis *in Summario Primi*, *& Secundi veluti à VI. pag. 13. §. 5.*, *& pag. 14 per tot.*, *& pag. 17. §. 18.*, *necnon à XVIII. pag. 18.*, *& 19.*, *& 22.*, *& à XLI. pag. 38. §. 3.*, *& XLII. pag. 40. §. 5.*

Rursùs in eodem Summario regiſtrata fuit ampliſſima atteſtatio ſuper huiuſmodi odore in ſolidum facta ab omnibus Iudicibus Remiſſorialibus, & Subpromotoribus Fidei, ac Vicario Generali Eminentiſſimi Archiepiſcopi, omnibuſque Peritis, qui interuenerunt in deſcriptione Viſitationis factæ Corporis huius Beati, quæ habetur *in prædicto Summario pag. 35. in princip.*

Proùt

Proùt etiam in eodem Summario regiſtrata fuit pars depoſitionis, & relationis Secundi Periti, qui plures ſolidiſſimas aſſignauit rationes, cur odor iſte ſupernaturalis, & non artificioſus cenſendus ſit *pag.*47., & 48., vbi quod eius Domeſtici poſt peractam Viſitationem cum interrogabant = *Che odore è queſto, che portate addoſſo alla voſtra perſona* = quodque non ſolum eius manum diuturna ſuauitate affecit, ſed Animum etiam inebrauit extraordinaria lætitia, & conſolatione: Quod paritèr retulit Tertius Peritus, in cuius manibus odor iſte durauit tribus diebus, & teſtatur, quod dum cæpit exhalare, omnes Collegæ ad inuicem inter ſe dicebant = *Oh che bell'odore, oh che fragranza? queſto pare, che ſia di Paradiſo* = ſubdens quod eius Amici de ea admirati, licet ignorarent, quod interueniſſet huic Viſitationi inquirebant = *Che odore porti addoſſo?* = *dicto Summario pag.*75.

Adeſt etiam in *eadem Summario pag.* 59. §. 23. Pars depoſitionis Quarti Periti, & Quinti *pag.*62. §.27., prædictæque depoſitiones circa huiuſmodi odorem, quia connexæ eum depoſitionibus circa incorruptionem, datæ fuerunt in prædicto Summario; Nec breuitatis gratia fuerunt repetitæ *in Summario Tertij Miraculi*, in quo cætera ſunt regiſtrata ad hunc odorem pertinentia; Omnia itaque ſunt coniungenda ad magis releuandam eius probationem, & facilitandam Reſponſionem difficultatibus excitatis in Doctiſſimis Animaduerſionibus Reuerendiſſimi Domini Promotoris Fidei.

His igitur præmiſſis obſtare non videtur, quod in Viſitatione habita de Anno 1609. à nemine de hoc odore mentio facta fuerit, præterquam ab vno Teſte Sacerdote nuncupato Paulo Rocchetta, qui dicitur eſſe vnicus, & non iuratus.

Quo enim ad Iuramentum, Notarius teſtatur illud recepiſſe (proùt etiam à Iudicibus fuerat demandatum) ab omnibus *Vocatis* ſub quorum nomine compræhenderat etiam Teſtes, vt videre eſt in deſcriptione Viſitationis, quæ habetur *in Summario Obiectionali Num. Primo* §. *Qui omnes vocati*, & infra *verſ. ac etiam per dictos Vocatos*.

Quod verò hic Teſtis in deponendo de hac qualitate ſit vnicus parum refert, quia eſt aduertendum, quod Odor iſte duobus ſpecialibus Mirabilitèr eſt inſignitus; Primum eſt, quod non ſemper, ſed identidem ſpirat, vt præcæteris depoſuerunt duo Sacriſtæ Cappellæ Beati, nempè *Sextus Summario Primi*, & *Secundi Miraculi pag.*17. §.18., & *Quartodecimus*, *eodem Summario pag.*58. §.22., & concludentiſſimè comprobatum remanet ex actu vltimæ Viſitationis, in qua ſolum in fine, à Iudicibus, Peritis, Subpromotoribus, ac Teſtibus perceptus fuit, vt admittit etiam Reuerendiſſimus D. Promotor *in* §. *Controuerti*.

Imò ſtante huiuſmodi interpolata Odoris renouatione dicendum eſt renouari identidem etiam Miraculum, proùt nouum Miraculum reputatur, quod Sanguis Sancti Ianuarij aliquando ſoluatur, & ebulliat, & ex Bracchijs Sancti Nicolai aliquando profluat, aliquando Non.

Alterum verò, quod Odor iſte non communicatur omnibus, ſed tantum cui Deus vult, proùt etiam obſeruatum fuit de Odore profluente ex Corpore Sancti Raymundi de Pennafort, de quo in *Conſit.*77.

ſtit. 77. Clem. VIII. Bullar. tom. 3. pag. 115. §. 52. legitur = *Idem ſuauis Odor quandoque efflat, qui ab ijs ſentitur, quos Diuina Bonitas eo munere dignatur* =, & refert etiam *Bolland. tom. 1. ſub die 7. Ianuarij*, & de globo Ignis, qui de Capite Sancti Martini emicare viſus fuit, inquit *Sulpicius Seuerus Dialog. 2. de eiuſdem Virtutibus Cap. 2.* = *Hoc licet celeberrimo factum die in magna Populi multitudine viderimus, vna tantum de Virginibus, & vnus de Presbyteris, tres tantum videre de Monacis, cæteri verò cur non viderint non poteſt noſtri eſſe Iudicij.*

Nil mirum igitur ſi in actu primæ Viſitationis vnus tantummodò eum percepit, quia vnus ſolum forſan tunc dignus reputatus fuit Cæleſtem hunc Odorem percipere, cui propterea eſſe vnicus, gloriam auget, fidem non detrahit.

Verùm ne nihilominùs dubitari contingat, quod Odor iſte nouiſſimè tantum detectus fuerit, & quia parum antiquus minùs nobilis reputetur; Supplicamus aduertere, quod vſque de tempore primæ Viſitationis notiſſimus erat in Ciuitate Neapolis (quamuis, vt præmiſi, nec ſemper, nec omnibus ſe prodere conſueuerit) Hinc Electi eiuſdem Ciuitatis in Inſtrumento Aſſumptionis Beati Iacobi in Patronum ſtipulato de Anno 1625. ſignantèr de illo mentionem fecerunt, vt videre eſt *in præſenti Summario Additionali Num. 1. litt. G.*

Et etiam Teſtes examinati ante vltimam Viſitationem illum pro indubitato præſuppoſuerunt; quamuis in ratione Miraculi ſufficere debeat, quod in vltima Viſitatione detectus, & concludentèr probatus fuerit, quia antiquitas non eſt de ſubſtantia Miraculi, quodque nouitèr, ad glorificationem Seruorum Dei ſuperuenit, ſi communis naturæ leges excedit, Nouo Miraculo eſt tribuendum.

Quod autem Odor iſte non poſſit eſſe vlla arte humana procuratus, nec per Imbalſamationem, aut quodcumque aliud condimenti Genus excitatus, & immiſſus in Sacello, Vrna, Capſa, aut Corpore Beati; ità ab omnibus Teſtibus, Peritis, Iudicibus, ac etiam à Subpromotoribus Fidei diligenter inſpectum, euidentèr agnitum, & fundatiſſimè probatum fuit, excluſa quacumque poſſibilitate introductionis alicuius artificioſi, & adſcititij Odoris, vt nihil vltra deſiderari poſſe videatur.

Quinimò aliqui Periti ordinarijs diligentijs non contenti vltra progredi voluerunt ad ſe magis, magiſque certificandum, quod Odor ille non erat adſcititius, nec immiſſus, ſed ſupernaturalis; hinc Primus, poſt diligentiſſimè factam cum alijs Colleghis Beati Corporis recognitionem, petita licentia ab Eminentiſſimo Archiepiſcopo illud manibus luſtrare iterum volnit extra, & intùs ab imo Ventris vſque ad Guttur, & nullum prorsùs in eo inuenit Imbalſamationis, aut cuiuſcumque alterius Odoris veſtigium, vt legitur *in Summario pag. 69. in fine, & pag. 70.*, eandemque diligentiam facere volnit etiam Secundus *pag. 71. §. 4.*, & Tertius, vt habetur *pag. 74.*, & Quartus *pag. 77. §. 8.*, qui vnanimitèr concluſerunt nihil artificiale ibi reperiſſe, ſed odorem hunc omninò eſſe ſupernaturalem, & Cælitùs immiſſum, coarctantes etiam negatiuam, quia videlicet ſi aliquid in dicto Corpore, vel Vrna fuiſſet reconditum, vtique non potuiſſet fallere

Cti-

Criterium eorum ſenſuum, & exactiſſimas tot inſignium Virorum diligentias; Secundus verò methodicè rem, ac per ſua principia examinando ſex validiſſimas rationes cumulauit ex quibus pœnitùs excluſa remanet omnis poſſibiliras introductionis cuiuſcumque humani odoris, Prima eſt, quod ſi aliquis odor intra Arcam, vel Corpus repoſitus fuiſſet, certè exhalaſſet cum primum Arca adaperta fuit, & tamen tres tantum poſt horas exhalauit; Secunda quia Goſſipium, ſeù Vellus, quod ex Sacro Corpore extractum fuit nullum reddidit odorem, imò etiam ipſum Sacrum Corpus dum ſpoliabatur nullum odorem emiſit; Tertia quia manus Medicorum, quæ per apertum inferiorem ventrem, ac per effoſſum latus vtramque cauitatem ingreſſæ valde ſenſibili tempore, intra illas ſteterant debuiſſent aliquem odorem ſuſcipere, & tamen nonniſi per tres circiter horas eum contraxerunt; Quarta quia oculatiſſimi Teſtes omnia diligentiſſimè perſcrutarunt, & nihil inuenerunt; Quinta quia odor ille nulli humano ſimilis eſt, & internum gaudium, & lætitiam inſpirat, Sexta demum, quia duobus integris diebus in eius manibus perdurauit, quod nullus ex humanis odoribus facere potuiſſet, vt videre eſt *in Summario pag.*47. & 48.

Non obſtat, quod Sextus Teſtis Sacriſta Cappellæ Beati dixerit hunc odorem ſendere ad Balſamum, quia non proindè concludit, quod proueniat à Balſamo, ſimile autem non eſt idem *Rot. dec.*307. *num.*17. *part.*16. *Recent.* Er Spiritualia ſenſibus communicari non poſſunt, niſi per ſpecies ſenſibiles, & materiales; hinc etiam Sponſa apud Eccleſiaſt. dicebat = *Sicut Balſamum aromatizans odorem dedi*, & tamen non intelligebat de odore materiali, ſed de Cæleſti.

Nil pœnitùs obſtante, quod ipſe Teſtis faſſus fuerit, aliàs non aduerriſſe illum odorem, quia (vt ſupra præmiſſum fuit) non omnibus, & ſemper patet, ſed ſpirat vbi, & quando vult; quod profectò humani, & naturales odores præſtare non poſſunt, qui ſemper, & eodem modo exhalare ſolent, & ab omnibus promiſcuè percipiuntur.

Cæterum omnes Teſtes, & Periti hunc odorem reputarunt incomparabilem, ſuauiſſimum, ſupernaturalem, nullique humano ſimilem odori; Hinc ſecundus Peritus *Summar. pag.*44. §. 5. ita ſe expreſſit = *Suauiſſimus odor ſpargitur, qui nullum ex noſtratibus odoribus imitatur, ſed Cæleſtem ſapit ſuauitatem*, & *pag.*48. *odor ſuauiſſimus eſt nulli ex communibus odoribus ſimilis*, & *pag.*50. *à mio parere non ſi poteua comparare con niun altro, ò naturale, ò artificiale.* Idemque teſtari etiam fuerunt Tertius *pag.*54. & 55., & quartus *pag.*59. §.23., & Quintus *pag.*62. §.27. omneſque Coniudices in eorum atteſtatione, quæ habetur *in Summ. pag.*79. ibi = *Et atteſtati ſunt, quod ipſi obſeruarunt, & ſenſu perceperunt odorem ſuauiſſimum, qui non tantum aromata, ſed aliquid aliud ſuauius, & iucundius efflabat* = Quod ſeorſim etiam confirmauit Renerendiſſimus Epiſcopus Fundanus in ſua Epiſtola ſcripta ad Sacram Congregationem, quæ habetur *in Summar pag.*81., & Reuerendiſs. Epiſcopus Maſſæ Lubrenſis in ſimili pariter Epiſtola regiſtrata *in Summar. pag.*82.

Quinimò etiam Dominus Canonicus Nicolaus Rota Fidei Subpromotor hanc veritatem teſtificando his verbis ſe expreſſit = *Senſi efflu-*

efflatum ex dicto Corpore quemdam iucundiſſimum odorem excedentem ſuauitatem cuiuſuis naturalis odoris = vt legitur in eius Epiſtola ſcripta ad Reuerendiſſimum D. Promotorem quæ habetur *in Summar. pag.* 85.

Cum igitur odor iſte (vt prædicti omnes deponunt) excedat ſuauitatem cuiuſcumque humani odoris, & cum ipſo nullus alius materialis ſubſtantiæ ſit comparabilis; Vtique ſupernaturalis, & miraculoſus eſt reputandus; prout ex hac circumſtantia prodigioſus reputatus fuit odor ſpirans ex Corpore Sancti Franciſci Xauerij, de quo legitur in Conſtitutione 4. ſa: me: Vrbani VIII. *Bullar. tom.* 4. *pag.* 18. §. 4. = *Odorum fragrantia ſpirabat, vt eſſet ſupra omnia aromata*.

Neque ex eo quod odor iſte modò ſentiatur, & modo non, redargui poteſt de imperfectione, quia eſt obligatio cauſarum ſecundarum, & materialium, vt ſemper eumdem producere debeant effectum; Supernaturalia autem aliam legem ſeruant; hinc vtendo exemplis ſuperius enunciatis, Sanguis S. Ianuarij aliquando efflorescit aliquandò non; & ex Brachijs Sancti Nicolai de Tolentino non ſemper profluit, ſed ſolum quando placet Altiſſimo; neque hoc vllam in eis indicat imperfectionem, & ſatis eſt quod odor iſte non faciat tranſitum de contrario ad contrarium, de bono ſcilicet ad malum; Addito quod hoc procedere præſumendum eſt ex diuerſa diſpoſitione Aſſtantium, qui iuxta eorum merita poſſunt digni effici ſentire, vel non ſentire hunc Cæleſtem odorem, quamuis quoad ſe perpetuum, & eſſentialiter radicatum in Corpore Beari.

Quinimò, vt euidenter pateat, quod odor iſte non neceſſario per flat, ſed liberè, nec omnibus eſt ſemper idem; Quamcumuis in vltima viſitatione omnes Teſtes Periti, Iudices, ac etiam Subpromotores Fidei illum perceperint, attamen duo inter alios ſpecialiter à Beato Iacobo diſtincti, & magis gratificati fuerunt; vnus in tempore, nempè Excellentiſſimus Comes de Lemos Generalis Triremium Regni Neapolitani, qui primus omnium hunc Cæleſtem odorem prælibauit, vt legitur *in Summ. pag.* 75. *litt. E.*

Alter verò diſtinctus fuit in diuturna eiuſdem odoris poſſeſſione, & gaudio, nempè Eminentiſſimus Archiepiſcopus; cuius Sudariolum, adeò intimè eius ſuauitate imbutum remanſit, vt etiam vſque in præſens aliquid de eo retineat; prout teſtatus fuit in eius particulari Epiſtola directa ad hanc Sacram Congregationem quæ habetur *in Summar. pag.* 80., & nouiſſimè etiam confirmauit in alia ſcripta Sanctitati Veſtræ, quæ de eius permiſſione datur *in Summ. Additionali Num.* 2.

Ad obiectum verò, quòd potuerit per os licèt arctiſſimè clauſum introduci aliquod balſamicum, quod totum Caput præſeruare valuerit à corruptione, & ſuauem illum odorem exhalare; Videtur ſufficienter ſatisfactum fuiſſe in Reſponſione ad Animaduerſiones Reuerendiſſimi Domini Promotoris ſuper primo, & ſecundo Miraculo §. *Et quia &c.* Ideoque vlteriori reſponſione res indigere non videtur.

At quia idem Reuerendiſſimus D. Promotor deſiderasſe videtur, quod Corpus Beati in actu viſitationis extractum fuiſſet à Capſa, in qua repoſitum iacet, vt in re tanti momenti ea, qua par eſt diligentia deprehendi poſſet, vtrum in aliqua eius parte adeſſent veſtigia ali-

alicuius odoris extrinſecus immiſſi, & præcipuè in ore; ſatisfaciendo eius inſtantiæ, dicimus, quod eadem curioſitate permoti omnes Iudices, & Periti, ne vlla fraus ipſis, & ſub eorum fide alijs quoque fieret; voluerunt, quod Sacrum Corpus ex Arca extraheretur, vt melius omnia inſpici poſſent, & nihil omninò ibi repertum fuit; prout exactiſſimè retulit Reuerendiſſimus Epiſcopus Maſſæ Lubrenſis in ſua Epiſtola directa ad hanc Sacram Congregationem *Summar. Tertij Miraculi pag.*82. ibi = *anzi non s'inteſe quando la detta Caſſa ſi aprì, ne quando ſi oſſeruò il Corpo di detto Beato, e ſi tirò fuori dall' Arca per oſſeruarlo meglio &c.*

His igitur ſtantibus cum ſecundo Perito concludere poſſumus = *Quare Miraculum ſapere hæc Nobis videntur, nimium Corporis incorruptionem partium continuitatem, blandum mollemque tactum; Quarumdam flexibilitatem; Spiratam denique odoris fragrantiam, & ſuauitatem, &c. vt legitur in Summ. pag.*48. §.9.

SVMMARIVM ADDITIONALE.

Num. 1.

Particula litterarum Eminentiſſimi Domini Cardinalis Vrſini Archiepiſcopi Beneuentani ad Illuſtriſſimũ, & Reuerendiſſimũ D. Promotorem Fidei ſuper flexibilitate Corporis Beati Iacobi, cuius Original datur in manibus Eminentiſſimi Ponentis.

Illuſtriſſimo, e Reuerendiſſimo Signore.

Omiſſis alijs ad rem non facientibus.

GOdo, che nell'età di 81. anno poſſa ſeruire al Beato Giacomo honore di Napoli; E veriſſimo, che nell'adorare il di lui Corpo diſſi, *che queſto Sacro Corpo baſtaua à confondere la proteruia de gl'Eretici, che inſultano contro il Culto delle Sacre Reliquie*; Egli il Santo conſolidi la Sanità di V. S. Illuſtriſſima, che tanto è gioueuole alla Chieſa, & inſieme glie la impetri da Dio diuturna per molti, e molti anni, anche per conſolatione di me, che ſono obligatiſſimo.

Di V.S. Illuſtriſſima, e Reuerendiſſima

Beneuento 29. Decembre 1701.

Seruitore di Cuore
Fr. Vincenzo Maria Card. Arciueſcouo.

Alia particula Epiſtolæ eiuſdem Cardinalis ad eumdem Reuerendiſſimũ Dominum Promotorẽ ſuper eadem flexibilitate, cuius Original datur, vt ſuprà.

Illuſtriſſimo, e Reuerendiſſimo Signore.

La Viſita riceuuta di nuouo a' 14. del cadente da Noſtro Signore mi hà impedito d'vbidire à V.S. Illuſtriſſima coll'anneſſa teſtificatione. *Stupiſco, come poſſa cadere dubio circa alla fleſſibilità del Corpo del Beato Giacopo*, poiche eſſendo quello eſiſtente, puoſſi ad ogn'hora farne l'eſperimento. Tanto raffermo à V.S. Illuſtriſſima, come Teſtimonio di veduta &c. e reſto colle mie obligationi al ſolito.

Di V.S. Illuſtriſſima, e Reuerendiſſima

Beneuento 30. Marzo 1702.

Seruitore di Cuore
Fr. Vincenzo Maria Card. Arciueſcouo.

Atteſtatio authentica eiuſdem Eminẽtiſſimi Cardinalis ſuper eadem flexibilitate, data Originalitèr Eminentiſſimo Ponenti.

Fr. Vincentius Maria Ordinis Prædicatorum Miſeratione Diuina Epiſcopus Tuſculanus S. R. E. Cardinalis Vrſinus S. Beneuentanæ Eccleſiæ Archiepiſcopus.

Vniuerſis, & ſingulis præſentes noſtras atteſtationes litteras inſpecturis, lecturis, pariterque audituris, & præſertim Illuſtriſſimo, & Reuerendiſſimo Domino Proſpero Bottinio Archiepiſcopo Myrenſi in Romana Curia Fidei Promotori, notum facimus, atque teſtamur, qualiter nos paucis ab hinc annis retroactis cum eſſemus Neapoli deuotionis erga Sacrum B. Iacobi Picenatis vulgò *della Marca* nuncupati Ord. Min. S. Franciſci de Obſeruantia depoſitum, quod in Cappella propria Eccleſiæ Sanctæ Mariæ Nouæ PP. eiuſdem Ordinis

ipſius

ipſius Ciuitatis aſſeruatur, veneraturi aceeſſimus, ibique Nobis exiſtentibus, & deuotè, ac attentè inſpicientibus, venerabili Arca coram Patribus aperta, Admodum R. P. Guardianus Sacrum B. Iacobi Corpus, & præcipuè Caput, & Brachia tanquam viui Corporis eleuare, extendere, flectere, & retrahere cæpit, vndè membrorum flexibilitatem in ſacro huiuſmodi Cadauere admirantes mirabilem Deum in ſuis Sanctis venerabundi laudauimus, & hæreticorum perfidiam aduerſus SS. Reliquias inſultantium ex hoc tantùm confundi poſſe aſſeruimus; In quorum fidem præſentes noſtra manu ſubſcriptas, noſtroque ſolito ſigillo muniras expediendas iuſſimus; Darum Beneuenti ex noſtro Archiepiſcopio die 30. Martij 1702.

Fr. Vincentius Maria Cardinalis Archiepiſcopus Epiſcopus Tuſculanus.

Regiſtrata in lib. Patent. tom. 3. fol. 81.

Loco ✠ ſigilli.

P. Canonicus Sanctorius Cancellarius.

BEATISSIMO PADRE.

Num. 2.
Epiſtola Emi D. Cardinalis Cantelmi ad SS. D. N. Papã Clementé XI. ſuper incorruptione flexibilitare, & odore Corporis B. Iacobi, cuius origiual aſſeritur reperiri, prout hic iacet in manibus SS. D. N.

Hauendo vna riuerente fiducia, che Voſtra Santità inclinî colla ſua ammirabile pietà ad aſcriuere ne i Faſti de' Santi il Beato Giacomo della Marca, quando ſiano riconoſciute per valide le proue del Proceſſo da me formato, e già traſmeſſo alla Sac. Congregatione de' Riti, mi riconoſco obligato come Paſtore in queſta Città beneficata dal ſudetto Beato in tempo della ſua Vita, e doppo la morte coll' impetratione di molte grarie Miracoloſe, ad vmiliare con profondo riſperto à i piedi Santiſſimi di Voſtra Beatitudine le ſuppliche mie, e di queſto Publico per il conſeguimento della ſoſpirata dichiarationc dettata à Voſtra Santità dall'Oracolo infallibile dello Spirito Santo; e perche la Diuina Prouidenza ſuole permettere nuouo ſegno prodigioſo nel tempo, in cui ſi tratta la Canonizatione de' Santi, deuo vmilmente teſtificare à Voſtra Beatitudine, che due anni ſono in circa, facendo per commiſſione della detta Sacra Congregatione con due altri Veſcoui Congiudici la ricognitione del Sacro Corpo del ſuderto Beato, fù non ſolo da noi tre, ma dalli Periti, e Teſtimonij ritrouato il detto *Sacro Corpo immune da ogni corruzzione*, fleſſibile negli artieoli delle membra ſpecialmente in quello del collo atto à tutti i moti, che ſuol fare vn Corpo viuo, e dotato di morbidezza nella pelle, e carne, il che ſpecialmente ſi offeruò nell'apertura del fianco ſiniſtro, dà doue fù eſtratto vna Coſta per riporla in vna Statua d'argento, quando il Beato fù dichiarato Protettore di queſta Città, mentre la ſudetta apertura dà il commodo di taſtare la Carne, che è arrendeuole, e morbida, come ſe foſſe viua, ma ſopra tutto nella pre-

narrata recognitione del Sacro Corpo verſo il termine della funzione, e non prima eſalò da eſſo vn ſoaue, e gratiſſimo odore ſentito con ammiratione da gli Aſſiſtenti, ma non da tutti nel medeſimo grado, ed io in ſpecie; eſſendo più dubbio, che certo d'hauerlo ſentito nell'atto della funzione; quando poi me ne tornauo à caſa, oſſeruai nel fazzoletto, prima priuo d'ogni odore bagnato notabilmente dal ſudore abſterſo dal mio volto, mentre per molto tempo ſtauo inclinato all' oſſeruatione predetta, vn'odore molto ſenſibile, e ſoaue, il quale ceſsò parimente impreſſo per lo ſpatio di due giorni nelle proprie mani, e sì dalli due Veſcoui Congiudici, come dagli altri Miniſtri, che interueniuano nella Congregatione per la ſudetta Cauſa fù oſſeruato alcuni giorni doppo il detto fazzoletto aſſai odorifero, come ſi è conſeruato per altri Meſi ſuſſeguenti, ed anche hoggi rende qualche veſtiggio dell'odore in conformità di ciò, che hò teſtificato nella lettera reſponſiua alla Sacra Congregatione ſotto li 14. Giugno dell' anno paſſato in occaſione d'inuiarle il Proceſſo; onde ſperando, che il Beato col merito delle ſue heroiche Virtù, e de i ſegni prodigioſi mouerà l'animo Religioſiſſimo di Voſtra Santità alla deſiderata Glorificatione, imploro con profonda genufleſſione la ſua Pontificia benedizione, mentre bacio à Voſtra Beatitudine vmiliſſimamente li Santiſſimi Piedi.

Napoli li 14. Marzo 1702.

Num. 3.

A

Inſtrumentum Electionis S. Iacobi in Patronum factæ à Ciuitate Neapolis die 20. Octob 1625. originaliter datum Emi Ponenti.

In Dei nomine Amen. Anno Iubilei à Natiuitate Domini milleſimo ſexcenteſimo vigeſimo quinto; die verò vigeſima ſexta Menſis Octobris Indictione nona Pontificatus Sanctiſſimi in Chriſto Patris, & Domini Noſtri Vrbani Octaui anno tertio; Regnante Catholico, & Inuictiſſimo Domino Noſtro Philippo IV. de Auſtria Dei gratia Rege Caſtellæ, Aragonum, vtriuſque Siciliæ, Hieruſalem, Vngariæ, Dalmatiæ, Croatiæ, ac Portugalliæ &c. Anno eius quinto feliciter Amen. Nos Ioannes Leonardus de Aulifio de Neapoli Regius ad contractus Iudex, Franciſcus Antonius Stinca de eadem Ciuitate Neapolis publicus vbilibet per totum prædictum Regnum Siciliæ citra Farum Regia, & vbique per totum Orbem Apoſtolica auctoritate Notarius habens amplam poteſtatem mea acta publica quæcunque per aliorum quorumcumque ad id, per me eligendorum manus poni, ſcribi, & in publicam formam redigi, & aſſumi faciendi, vt infrà. Et Teſtes ſubſcripti ad hoc ſpecialiter vocati, atque rogati. Præſenti ſcripto publico declaramus, notum facimus, & teſtamur, quod prædicto die cum licentia ad maiorem cauthelam obtenta à Reuerendiſſimo Vicario Generali Illuſtriſſimi, & Reuerendiſſimi Domini Decij Cardinalis Carraffæ Archiepiſcopi Neapolitani.

B

Conſtituti omnes Deputati omnium Ordinum, ſeu Sedilium Ciuitatis Neapolis.

Conſtituti in noſtri præſentia Neapoli in Templo Sanctæ Mariæ Nouæ, quod incolunt Admodum Reuerendi Patres Fratres Minores de Obſeruantia, & propriè ante Altare Maius, vbi aſſeruatur Prætioſiſſimum Chriſti Domini Corpus, infraſcripti Deputati à ſingulis quibuſque Nobilium huius Fideliſſimæ

liſſimæ Ciuitatis Ordiuibus, ſeù Sedilibus, nec non à Fidelissima Platea Populi ad præſentem actum, vt infrà videlicèt: Pro Platea Sedilis Nidi D. Tiberius Carrafa Princeps Biſiniani, & Scillæ, D. Fabritius Carrafa Princeps Roccellæ miles aurei Velleris, ac Princeps Sacri Romani Imperij; Iulius de Sangro; Aſcanius de Bononia, Marius de Bononia, & Scipio Milana; Pro Platea Sedilis Portus Regius Conſiliarius Felix de Ianuario, Don Ferdinandus Paganus, Ioannes Vincentius Macedonius quondam Mutij, Camillus de Dura, & Don Hieronymus Seuerinus; Pro Platea Sedilis Montaueæ Regius Conſiliarius, Ioannes Franciſcus Sanfelicius Deputatus, & Theſaurarius, Franciſcus Roſſi, & Cæſar Coppoli; Pro Platea Sedilis Portæ Nouæ Anibal Capuanus, & Mattheus Coppula; Pro Platea Sedilis Capuanæ Carolus Filomarinus, D. Leonardus Tocco deſpoticus Romaniæ, & arte, Fulurus Caracciolus, Lutius Caracciolus, Horatius Caracciolus quondam Hectoris, & Marcellus Filomarinus; Pro Platea fidelissimi Populi V. I. D. Ioannes Baptiſta Apicella Electus, & Deputatus, V. I. D. Auguſtinus Dauid, V. I. D. Petrus Antonius Caſtrouillari, Art; & Medic. Doctor Iulius Cæſar Porcelli, Iacobus Pinto Actorum Magiſter M. C. Vicariæ Deputatus, & Theſaurarius, Fælix Pignella Prorationalis Reuerendæ Cameræ Summariæ, Ferdinandus de Ferdinando Deputatus, & Procurator dictæ fidelissimæ Plateæ, Ioannes Andreas Baſſus, Notarius Franciſcus de Rinaldo, Andreas Pulce, Franciſcus Tartaglia, Bartholomeus Campagna, Ioannes Hieronymus Magliulo, Marcellus Manna, Ioannes Benedictus Iouere, Aſcanius de Vino, Ioannes Petrus Morſo, & Marcus Antonius Ranucus.

C In Templo S. Mariæ Nouæ Fratrum Minorum de Obſeruantia.

Omnes Deputati prædicti vt ſupra publicè declararunt hanc fidelissimam Vrbem ex eo tempore prorſus, quo Beatus Iacobus de Marchia Prædicator Apoſtolicus, & Extirpator hæreſum Ordinis Minorum Sancti Franciſci Regularis Obſeruantiæ in lucem prodijt, ne dum ad extremum vitæ diem, qui fuit de anno milleſimo quatricenteſimo ſeptuageſimo ſexto die vigeſima octaua Nouembris; verùm vſque ad hodiernum diem erga Beatum eumdem maxima ſemper deuotione, ac reuerentia fuiſſe affectam, vt erga illum nimirum, qui terrenas ſordes abhorrens in Dei Spiritu perſeuerans, aſperrimis itineribus laboribus indefeſſis, vigilijs penè incredibilibus aſſiduis orationibus, empyrea vſque limina penetrantibus pernox, perdiuſque ſtudens tantum beneficiorum cumulum, & eiuſdem Ciuitatis fidelissimæ conterraneis, & totius Orbis Incolis Deo Optimo Maximo ſuffragante eſt impartitus. Teſtes ſunt Corporis eius ad annorum centum quinquaginta ſpatium integritas eiuſdem Corporis odor mirus diffuſus, candor, vigor, carnis ad viuum accedens color, habilitas, agilitas, & quoquo velis mobilitas, vndè ſæpiſſimè infrà annum (quod cunctis exiſtit admirationi) mira facilitate alijs, atque alijs operitur veſtibus, quæ tum in ipſa fidelissima Ciuitate, tùm in cæteris Orbis partibus mirabilia,

D Vnanimes declararunt ſemper prædictam Ciuitatē fuiſſe deuotam B. Iacobi de Marchia.

E Qui omnibus beneficus extitit, & præcipue Neapolitanis

F Cuius Corpus poſt 150. annos adhuc eſt integrum.

G Odoroſum coloratum flexibile.

H Mira facilitate ſpoliatur, & veſtitur.

lia, innumeraque edunt Miracula. O verè felicem nimium, nimiumque Beatum, qui Cœlicam vitam deguit in Terra, & ſub humanis membris Angelicum potiùs, quam humanum omnibus ſe dederit cum ſtupore prædicandum. Vndè licet ex eadem fidelissima Ciuitate non fuerit oriundus, omnium tamen capit animum cæleſtis pietas, ſummuſque amor, quo in noſtros Ciues poſt habitos Picenos lares multos iàm annos Neapoli ducens ardentiſſimè flagrauit, vbi inſupèr quam piè, quàm religiosè vixerit, vel quæ, quotque Miraculorum ediderit portenta, quantumuè gratiarum cumulum eiuſdem Ciuitatis Incolis, & Accolis omnibus ab Altiſſimo impetrauit, de tot millibus illud vnum de Ferdinando Rege noſtro erit exemplum. Vehementi febre laborabat bonus Rex noſter, omnique ſpe deſtitutus, ac prorsùs deſperata ſalute feſtinato funere ad mortem properabat, quando ecce Beatus Iacobus Regis præſentiam adijt, præſto adfuit, & præſentem ſanitatem, inſperatamque ſalutem ſuis orationibus tam ſubito ope diuina ibi fuit elargitus vti rediuiuum Regem, & à mortuis exuſcitatum eiuſdem Beati precibus fuit à cunctis conclamatum. Hinc factum fuit, vt Rex ipſe ſibi, & Regno prouidè, ſollicitè, ac ſagacitèr conſulens in manibus prædicti Beati Iacobi Corpus, Animam, liberos, domum totam, Regnum ipſum, & præſertim hanc fideliſſimam Vrbem poſuerit. Accedit etiàm, quod cum præfati Regis filius grauitèr infirmaretur, & grauius, vehementiuſque ad portus mortis vſque (vt aiunt) afflictaretur, accerſitus Beatus Iacobus, accurrit, auolat, & morientis ægroti apprehenſa manu ne morbi huius (inquit) ſæuientem vim pertimeſcas, futurum eſt enim, vt ex infirmitate iſta conualescas, & vt hac victrice dextera Turca fetus ex Italicis liminibus expellatur (Mirabilis Deus in Sanctis ſuis) prodigioſum, ac adeo verax fuit vaticinium, vt ſtatim reſumptis viribus ingraueſcenti morbo releuatus eſt Iuuenis, & ſæuientem Turcam, eiuſque munitiſſimam Claſſem totius Italiæ maria infeſtantem, populoſque Hidruntinos fædiſſimè deuaſtantem, non minori cum eiuſdem Regni, & fideliſſimę Ciuitatis iubilo, quàm beneficio, quàm citiſſimè profligauit. Semper igitur Beatus Iacobus potens fuit in opere, & ſermone, ne dum in vitæ curriculo, verum poſt fæliciſſimam eius mortem, quippè qui vita functus Beatus Pater multis apparuit Principibus, viris primarijs, ciuibuſque quamplurimis tribuens eiſdem ſua munifica largitate quidquid optarint, quidquid petierint, Animarum, corporumue beneficia potiora: Vndè nec Domus eſt in hac fideliſſima Ciuitate, vt innumeras gratias, innumeros fauores, & prærogatiuas eius meritis à Deo non obtinuerit; & quod magis eſt præcipuis Beati Iacobi precibus peſtis quælibet, & maximè illa, quæ nupèr illam peruagari formidabatur Vrbem noſtrám nunquàm attigit, nec Deo auſpice, & Beatæ Virginis arridente auxilio in futurum attinget incorruptibilitas Beati Corporis in huius teſtimonium adeſt.

I Plaſque breuia innumera edunt Miracula.

L Ferdinandum Regem ſanat.

M Qui in eius manibus ſe, liberos, Domum, Regnum, ac Ciuitatem Neapolis puſuit.

N Sanat deinde Regis filium.

O Eique Victoriam contra Turcas prædicit.

P Pluribus poſt mortem apparet, & gratias impetrat.

Q Nec Domus eſt in Ciuitate Neapolis, quæ ab eo nõ fuerit benificata.

R Ipſaque fuit à Peſte olim præſeruata.

Quarum

Quarum rerum fama permotus Sanctiſſimus ille Leo huius nominis X. anno milleſimo, quingenteſimo decimo quinto, & ſui Pontificatus tertio; die ſecundo Auguſti, vt in eius Bulla certius fit, indulgentiam conceſſit ijs omnibus, qui, dum Beati Iacobi ſuccinitur Antiphona, in eius adſunt Sacello.

S. Leo V. Indulgentiâ conceſſit ijs, qui viſitarent eius Sacellum. eiuſque Antiphonam canerent 1515.

Et anno milleſimo quingenteſimo vigeſimo quinto inuictiſſimus, ac ſemper Auguſtus Carolus Imperator eius nominis Quintus licteris, & Nuncijs ad id ſpecialitèr delegatis petijt à Domino Clemente Septimo, vt Beatum Iacobum Cathalogo Sanctorum adſcriberet; vt ſucceſsiuè id ipſum ſuſceperunt, ac procurarunt Catholici Reges Philippus Secundus, & Tertius, non modò licteris grauiſsimis, & pijſsimis precibus, ſed & ſumptibus maximis huius fideliſsimæ Ciuitatis, & à maximæ auctoritatis inter Nuncijs à Summis Pontificibus obnixè, ac nimis anxiè afsiduè hoc ipſum eſt expetitum, & nupèr Rex noſter, ſemper inuictiſsimus Philippus Quartus certiſsimis, & obſequentiſsimis licteris petijt à Pontifice Maximo, vt Diuorum numero eumdem Beatum Iacobum conſcribere dignetur.

T. Carolus V. Inſtetit prò eius Beatificatione.

Quorum iuſtis petitionibus annuens Vrbani Octaui Beatitudo, quam citius ad prædicti Beati canonizationem proceſſura: Octauo Kalendas Nouembris Anni milleſimi ſexenteſimi vigeſimi quarti, non ſolùm illum nominauit, ſanciuit, & declarauit Beatum, verùm ad maiorem eius reuerentiam Officium, & Miſſam conceſsit.

V. Et Vrbanus VIII. de anno 1624. eum beatificauit;

Ipſa igitur fideliſsima Ciuitas ſui pretioſi Corporis inclytum theſaurum ſe poſsidentem aduertens, & diligentèr conſiderans, quod tenetur inceptum Canonizationis actum exequutioni quamprimum mandare, pro nunc in correſpondentiam tantæ gratiarum immenſitatis, tàm magni Miraculorum numeri; tot Ciuium, & Populorum frequentis petitionis, cernens inſuperèr tantam Chriſtifidelium pietatem, & tàm certam afsiduorum beneficiorum tutelam decreuit, ſanciuit, ordinauit, ac omnium ferè Ciuium acclamatione declarauit in prædictorum omnium memoriam eumdem Beatum Iacobum Vrbis Patronum eligere ſpecialitèr adſcribere, & libentiſsimè adoptare. Quapropterèr diebus præteritis conuocauit in ſuis quoque ſedilibus, & Platea Nobiles quoſcunque, & Populares, illiſque omnium communem Sententiam propalauit adſcribendi nimirum Beatum Iacobum inter cæteros Vrbis noſtræ Patronos, Tutelareſque, & communi Voto, communique plauſu, cunctis ſuffragantibus maximo cordis iubilo ſanciuit eum eſſe eligendum in certum Vrbis Patronum, & Tutelarem, & ad hunc effectum tranſtulit in Deputatos prædictos omnis poteſtatis plenitudinem neceſsariam ad huiuſmodi muneris executionem, promittendi ſcilicèt, iurandi, ſe obligandi, Inſtrumenta conficiendi, & cætera præſtandi; proùt in actis eorum ſedilium, & fideliſsimæ Plateæ latiùs continetur, ad quæ habeatur relatio.

X. Ipſa igitur Ciuitas cupit cauſam eius Canonizationis prò equi, & perficere,

Y. Interim eum declarare propoſuit in ui Patronum.

Z. Prout eum communibus Votis, & plauſu elegit, & declarauit dans prædictis Deputatis omnem facultatem ad hunc effectum neceſsariã,

Quarè prædicti Deputati loco, & tempore, vt ſuprà fideliſsimæ Ciuitatis dictam voluntatem executioni demandare volentes Beatum Iacobum de Marchia Ordinis Minorum S. Franciſci Regularis Obſeruantiæ in Patronum, ac in peculiarem

AA. Prædicti Deputati exequuntur facultatem ſibi conceſsam.

Ciui-

BB

B. Iacobum in Patronum, & Tutelarem d. Ciuitatis elegerunt, & declararunt.

Ciuitatis Protectorem accipiunt, & adoptant, vt hactenùs habuerunt Sanctos Præsules Ianuarium, Aspren., Athanasium, Euphebium, Arippinum, & Seuerum, nec non, & Agnellum Abbatem, & Ecclesiæ lumen. Thomam Aquinatem, & Beatum Andream Auellinum. Eumdemque Beatum Iacobum obnixè, humilitèrque rogant, vt potentissima sua apud Deum intercessione, tùm vt Ciuitatem eamdem in auita Religione, & verò Dei Cultu, quo ab Apostolo Petro, dum Antiochia Romam peteret, imbuta fuit conseruare, & manutenere dignetur; tùm vt Catholicum Regem Philippum Quarrum Fidei Propugnaculum diù seruet incolumen. Ciuitatem posteà ipsam in antiqua erga Regem suum fidelitate corroboret bella, famem, pestilentiam, morbos omnes quàm longissimè auertat ab ea, Ciuium inter se dissidia conciliet, serenetque erumpentem fortè seditionem quamcumque funditus extirpet: Magistratuum Iuri reddendo Præpositorum mentes illuminet, & omnia denique præstet iuxtà debitum ei erga nos Paternum Patrocicium.

CC

Rogant, vt se eius intercessorem apud Deũ præstare velit.

DD

Quàm electionem Iuramènto confirmarunt,

Quam electionem, & susceptam protectionem prædicti Deputati Iuramento confirmarunt, tactis Sanctis Dei Euangelijs, & me prædictum Franciscum Antonium Stinca publicum Apostolica, & Regia authoritatibus dictæ fidelissimæ Ciuitatis Notarium roganerunt, vt hæc omnia ad futuram memoriam meis tabulis consignarem.

EE

Et deinde eius Sacellum Visitarunt.

Demùm acclamante Populo, & Beati nomen iterante, accersitisque etiam Deputatis prædictis vna cum eo ad Sacellum, vbi asseruatur eiusdem Beati Iacobi Corpus, & humilitèr ad sua Vota inuocantibus.

FF

Et de eo super præmissis factum fuit publicum Instrumentum.

Vndè ad requisitionem admodum RR. PP. Ordinis Minorum Obseruantiæ factum est exindè de præmissis hoc præsens publicum Instrumentum per manus alterius scribæ ad id per me electi fidelitèr scriptum, signoque, & subscriptione mei, qui supra Iudicis, & nostrum subscriptorum Testium, subscriptionibusque roboratum vigore, & auctoritate cuiusdam Regij Decreti, & licentiæ mihi concessæ describi, & reassumi faciendo omnia Instrumenta, & contractus per me stipulatos, & stipulandos, ac stipulata, & stipulanda per manus aliorum scribarum per me eligendorum, proùt ex dicto Decreto, & licentia mihi concessa sub die vltimo mensis Ianuarij 1618. penes Ioannem Antonium Giselmum Reginm Scribam mandati apparet.

GG

Testes.

Præsentibus Iudice Ioanne Leonardo de Aulisio de Neapoli Regio ad contractus, Don Troiano Spinello Principe Oliueti, Antonio de Oria Marchione Sancti Stephani, Fabio Caracciolo quondam Horatij, Cæsare Gesualdo, Don Astaldo Francisco di Luna, Marco Caracciolo, Antonio Spinola, Cornelio Spinola, Octauio Serra, Ioanne Maria Spinula, Paulo Serra, Stephano de Oria, Paulo de Oria, Pagano de Oria, Don Hieronymo Riccardi, Marco Antonio Capano, Ioanne Donato Correggio, Francisco Popoleschi, Raphaele Roccellai, Don Aloysio de Vega Secretario Ducis Pastrani, Capitanco Cæsare Cardito, Fratre Francisco Sanctoni Milito

Hiero-

Hieroſolymitano, Donno Petro Antonio Curcio Sacriſta Sancti Ioſeph, Donno Laurentio Ruſio, Don Horatio Belliſſimo, Donno Laurentio Caputo V. I. D., Donno Gabriele de Ambroſio Ebdomadario Sancti Ioannis Maioris, Donno Io: Baptiſta Minto S. T. P. Donno Antonio Caritio, Donno Io: Antonio de Auliſio, Donno Franciſco Antonio Preſterio, Donno Franciſco Caſerta, V. I. D. Ioanne Baptiſta Criſcono, V. I. D. Ioanne Baptiſta Pulce, V. I. D. Thoma Antonio de Martino, V. I. D. Andrea Pagano, V. I. D. Ioanne Laurentio de Agoſta, V. I. D. Bartholomeo Criſto, V. I. D. Auguſtino Sageſio, V. I. D. Andrea Caſtellutio, Notario Ioanne Marino Stinca, Notario Lelio de Franco, Notario Ioanne Andrea de Aueta, Notario Saluatore Cuſentino, Notario Auguſtino Migliaccio, Notario Franciſco Ruſſo Artis, & Medicinæ Doctore Flaminio Graſſo, Art., & Med. Dott. Ioanne Dominico Gaudio, Oratio de Oria, Franciſco de Gaudio, Ioanne Leonardo Adinolfo, Franciſco Migliaccio, Ioſeph Scorzello Regio Cancellario, Ioanne Dominico Iordano Regio Cancellario, Anello de Mari, Carolo Sancto Antonio, Thoma Anello Arcutio, Franciſco de Biſogno, Pompeo Barbarino Secretario Fortificationis, Ioanne Dominico Siniſcalco Secretario Deputationum extraordinariarum dictæ fideliſſimæ Ciuitatis, Didaco Coſma, Andree Piſante, Michaele de Gheuara, Thoma Anello de Mare, Franniſco Palatino, Clerico Ioanne Iacobo Spirito, Iulio Ferigno, Franciſco Perſia, Nicolao Filiberto, Franciſco Antonio Ruſſo V. I. D. Antonio Auſeda, Ioſepho Fractaſio, Iacobo Riccio, Ioanne Thoma Arcomano, Carolo Piſante, Hieronymo Nartaro, Pompeo Ferigno, Franciſco Ricciardo, Iuliano Perrone, Franciſco Storace, Ioanne Leonardo de Rinaldo, Andrea Siccoda, Franciſco Criſcolo, Antonio del Core, Iulio Paudolphino, Ioanne Dominico de Henrico, Iacobo Ambroſino, Ioanne Franciſco Bruno, Franciſco Mariconda, Hieronymo Moſcarella, Scipione Penſa, Aloyſio Pacella, Marcello Silueſtro, Franciſco de Simone, Ioſeph de Viuo, Ianuario Pollio, Franciſco de Prouida, Ioanne Aloyſio Valletta, Marco Antonio Graſſo, Tullio de Auria, Pantaleo Patella, Ioanne Baptiſta Nigro, Antonio de Neapoli, Paolo Giannone, Hieronymo Tango, Pirro Aloyſio Coluccia, Stephano de Hippolito, Ioanne Guano, Io: Petro Maſſaro, Antonio Muſcettula, Ioanne Baptiſta Faſano, Marco Antonio Chiocca, Leonardo Caputi, Scipione Magarella, Rinaldo Gallo, Ioſeph Riſpulo, Fanciſco Attaneſio Pace, Ceſare Saluati, Vincentio de Vendictis, Ioanne Poggio, Iacobo de Mari, Bernardino Curatolo, Franciſco Antonio Galletto, Matthia Cemmino, Carolo Manfredi, Tibio Mazzola, & alijs in numero copioſo.

Extracta eſt præſens copia ex Actis quondam Notarij Franciſci Antonij Stinca de Neapoli, quæ ad præſens per me conſeruantur, ſalua meliori Collatione &c. Et in fidem ego Notarius Gregorius Seruillo de Neapoli ſignaui requiſitus. Datum Neapoli die 4. Martij 1702.

Extractio copiæ facta à publico Notario.

Nos Abbates Hieronymus Tarinus, & Iuſtinus Antonius Gentilonus V. I. Doctores Prothonotarij Apoſtolici Tribunalis Nuntiaturæ Apoſtolicæ Neapolis Auditores, & Internuncij.

Sequitur Legalitas. Vniuerſi, & ſingulis notus facimus, atque teſtamur retroſcriptum Dominum Notarium Gregorium Seruillo de Neapoli fuiſſe, & eſſe publicum, autenticum, legalem, & fide dignum, ac talem, qualem ſe facit, eiuſque Scripturis publicis, & ſimilibus in Iudicio, & extra ſemper adhibitam fuiſſe, & de præſenti plenam, & indubiam adhiberi fidem. In quorum &c. Datum Neapoli ex Palario Apoſtolico Nunciaturæ hac die 7. menſis Martij 1702.

Marcus Antonius Catalutius Magiſter Actorum.

Loco ✠ Sigilli.

Laurentius Auanzi Notarius.

Num. 4.

Copia cuiuſdam Epiſtolæ ſcriptæ à Fratre Venantio, Socio B. Iacobi, Regi Catholico exhibitæ in Proc. Compulſoria li Neapolitano anni 1610. fol. 232.

Sacra Regia Maieſtas, poſt humilem comendationem, ſalutem, & pacem in Domino ſempiternam. Io Frà Venancio de Fabriano, che fui indigno Compagno, e Seruo del Beato Iacobo de la Marca, e fui con la Segnora Reyna noſtra de Napoli voſtra hiermana in Spagna, e ſtouemo dui anni continui appreſſo de Voſtra Altezza in Siuiglia, & in Granata, Io humilmente ſupplico, e prego Voſtr'Altezza, ſe voglia dignar operare con la Santità del Papa, che habbia ad canonizare queſto voſtro, e noſtro Beato Iacobo, che sò certo, sì Voſtra Altezza ſe delibera farlo ſe farà, attento, che lo Signor Dio per lo merito di Soa Santità hà demoſtrato, e demoſtra continuamente molti, e quaſi infiniti miracoli: E la Vita ſoa fò de tanta Santità, che dignamente lo merita. Quiſto fò Frate ſexantuno anno, molte volte ce parlaua, & ammaeſtraua de ſante, e buone dottrine. E più volte Io le inteſi dire, che poi che Io Frarate mai lo repreſe la conſcientia hauere offeſo Dio mortalmente. Quiſto fò grande Predicatore, e predicò de continuo õe dì più di quarant'anni, e fece grande frutte nelle ſoe predicationi. Quiſto fò fore de Italia ad predicare più de dudici anni in Vngaria, in Dalmatia, Coruatia, Apolia, Boemia; e fò tanto accepto per la ſoa dottrina, e molti miracoli, che Dio moſtraua per ipſo, che in quelle parti conuertio, e baptizò con le ſoe mano più de cento milia Perſoni: In molte parti de Italia nelle principali Cittadi predicana, e fece gran frutto, honore de Dio, e ſalute de le Anime. Quiſto più de quaranta anni de continuo fece Quatrageſima, & ogni dì diceua Meſſa, ogni dì predicaua, ogni notte ſe faceua la diſciplina. Quiſto ſopra le ſoe carne portaua cilicij aſpriſſimi de continuo, e portao vna panſera de maglie à carne nuda, de continuo più de diece, & otto anni; Quiſto hebbe molte battaglie, e tentationi da molti Diaboli gran tempo, e di tutti hebbe victoria. Quiſto reuelò ad ſuo Confeſſore nel tempo della ſoa morte, che era Vergine, come vſcio dal ventre de ſoa Matre. Dio Benedittò hà moſtrati per ipſo molti Miracoli, e quaſi infiniti. Io ne hò

hò ſcritti pochi reſpectiuè à quelli, che hà fatto, pure ne hò ſcritti più di trè milia, e quando foſſero ſcritti tutti li Miracoli, che Dio hà moſtrati per queſto, ne ſeriano ſcritti più de cento milia: Sic jo lo raccomando à Voſtra Altezza, ſe voglia degnare operarſi farelo Canonizare, poiche il Signor Dio hà moſtrati, e continuamente moſtra per ipſo tanti ſigni, & miracoli, in manicra che per Santità de Vita, & miracoli in quello di che paſſao da qoeſta vita, ſe haueria poſſuto canonizare qnanto che Santo ſia ſtato da lo tempo deli Apoſtoli in quà. E perche ſe pò dire, che è voſtro, per ſtare in Caſa voſtra, fandoue queſto bene, ſerà grandi honore de Dio, de Voſtra Altezza, e de tutta la Religione de San Franceſco de la quale ſiti tanto deuoto. . Et ſera vno Oratore continuo alo coſpetto della Diuina Maeſtà. e de ſoa Glorioſa Matre, e noſtro Padre San Franceſco per Voſtra Altezza, e tutto voſtro Regno.

Rengracio lo Signor Dio, che ſi dignò inſpirare la mente de Voſtra Altezza mandare quiſto nobile Caualiero, e Signore gran Capitanio, però che niuno altro haueria poſſuto mandare Voſtra Altezza de tanta ſapientia, e bontà, e si ſufficiente, & apto à regere, e gouernare, pigliare. e manrenere in pace, & gratia de tutti quiſto Regno. El quale per gratia de Dio, e ſoa bontà. e ſapienza è amato, e deſiderato da' Signori, e Vaſſalli, da Religioſi, e tutti homini da bene, e da ogni creatura è ſtato, & è proprio meſſo da Dio: Io non ſeria ſufficiente potere ſcrinere, e narrare le ſoe virtù, & bontà. Soa Illuſtriſſima Signoria ei deuotiſſima del Beato Iacobo, e fà fabricare vna belliſsima Cappella in nomo, & honor ſuo, che non ſera laſemele in queſte parte, e tene volontà fornirla del tutto de' paramenti, e de ogni coſa. Supplico Voſtra Maeſtà voglia far retornare quà Soa Signoria per eſſere tale digniſsimo homo ſufficiente, & amato da tutti, accepto, & grato ad tutto lo Regnò: venendo Soa Signoria Illuſtriſsima, onde ſeguitarà l'honor de Dio, quiete del Regno, & exaltatione del Beato Iacobo, e molti altri beni: Auiſando Voſtra Altezza, che per la grandi Caraſtia, e penuria è ſtata da queſta parte per cauſa delle guerre, li Frati di quiſto Conuento de Santa Maria della Nuoua de Napoli, doue morano ciento Frato, non haubriano poſſuto viuer, ſe non foſſe ſtato lo adiuto, e ſubſidio de molte Elemoſine, ce hà fatte Soa Signoria di mangiar, e beuere, veſtire, e de tutte noſtre neceſsità, e non ſolo nui equa, mà tutti Frati de Obſeruantia de San Franceſco male haueriano poſſuto viuere ſenza lo adiuto de V. Altezza per mezo de S. S. per queſto non poteriamo tanto laudare, e ringratiare Voſtra Maeſtà, e Soa Signoria, quanto ſemo obligati: Lo Signor Dio ve habbia da remunerar in vita Eterna. Lo noſtro Padre Vicario Prouinciale Frà Loyſi, quale venne in Spagna Confeſſore de la Signora Reyna noſtra infinite volte ſe recomanda ad Voſtra Maeſtà inſieme con ſoi Compagni, quali ſempre pregano Dio per quella, Dio Benedicto ce faccia gratia ſiano eſaudite le noſtre Orationi, quali de continuo tutti facimo per Voſtra

ſtra Maeſtà, quale lò Signor *Dio* guarde dè ogni male. Non altro per la preſente, ſe non che de continuo humilmente me raccomando ad Voſtra Maeſtà. Napoli. *Adeſt recognitio manos Fratris Venantij Socij dicti Beati per Teſtes facta per viam Comparationis cum alia eius Epiſtola, ve videre eſt d. proc. compulſoriali Neapolitano fol. 34. ter. & 36. ter.*

Num. 5.
Viſitatio facta per Iudices remiſſoriales Corporis S. Mariæ Magdalenæ de Pazzis, de qua Viſitatione in ſummarii Additionali impreſſo ſuper Miracolis B. Catharinæ à Bonohia pag. 310. num. 4.

Dicti Illuſtriſsimi, & Reuerendiſsimi Domini Iudices Remiſſoriales &c. mandarunt per dictas Moniales aperiri Frontale, ſeù armarium prædictum, & Sepulcralem Capſam Chriſtallinam protrahi &c.

Tunc Admodum Reuerenda Mater Sor Maria de Rinuccinis &c. aperuit partem dicti Frontalis, ſiuè Armarij ad dexteram &c. & ſic detecto Sacro Corpore Beatæ Beatæ Mariæ Magdalenæ de Pazzis, tàm ſupradicti Illuſtriſsimi, & Reuerendiſsimi Domini Iudices, quàm dicti Domini Subpromotores Fidei, duo Medici, ac Teſtes etiam ſupradicti, & infraſcripti ad hoc vocati, & dictus Pater Magiſter Cyrillus Procurator, & ego Notarius cauſæ omnes accedentes, viderunt dictum Sacrum Corpus veſtitum &c. Suauem totum Corpus ſpirabat odorem, & quamuis veſtimenta redolerent, eò magis membra Corporis fragabant, vt Illuſtriſsimi, & Reuerendiſsimi Domini Iudices prædicti, Subpromotores, Medici ſupradicti, ac Teſtes experti ſunt odorando manus, vel pedes, aut faciem, vt ſuprà dictum eſt, detectas, & nudas; Egoque etiàm Notarius, & omnes vno ore confeſsi ſunt, fragantiam ſentire, & à Corpore, & membris eius benè olentibus prouenire, & præcipuè ex ore; omnes pariter ſunt experti, dùm præmeretur manus circà pulſum, carnem eſſe mollem, & flexibilem, ſeù palpabilem, iraur preſſa eleuabatur, quòd quidem magna admiratione præcipuè dictorum Medicorum recognouerunt. in genu eriàm ſuprà Veſtem tacto, dum ſentiebatur pellem poſt preſſum eleuari; Corpus Cauſa honeſtatis, & decentiæ non fuit alter detectum, niſi paulìſper ſuprà pedes, & circà manum, & viſum fuit, carnes eſſe minùs fuſcas, & candere, Et Ipſi Illuſtriſsimi, & Reuerendiſsimi Iudices cum conſilio, & ſententia dictorum Medicorum, & aliorum Adſtantium prædictorum, recognouerunt dictum Sacrum Corpus prò integro, & incorrupto, & fragrante.

REVISA

A. Pierius Subpromotor Fidei.

QVAR-

QVARTVM MIRACVLVM.

Liberationis Ciuitatis Neapolis ab incendio Veſſuuij ad Interceſſionem. B. Jacobi.

PRobatio huius celeberrimi Miraculi, quæ reſultat ex depoſitionibus ſeptem Teſtium de viſu, nec non ex Hiſtoria de nouiſſima Veſſuuij conflagratione ædita à Patre Gregorio Caraffa Religioſo Theatino, & Archiepiſcopo Salernitano, ac demum ex confeſſione Electorum Ciuitatis Neapolis, qui ſtatim poſt ſequutam prædictam liberationem, eiuſque intuitu, nomine totius Ciuitatis, ſupplicarunt clar. mem. Cardinalem Hieronymum Columnam tunc Hiſpaniarum Protectorem, vt ſollicitare dignaretur Beati Iacobi Canonizationem, prout habetur *in præſenti Summ. Additionali num. vnico*. Impugnatur à Reuerendiſſimo D. Promotore, eò quia ſeptimus Teſtis, qui depoſuit de viſu de Incendio Veſſuuij haberet tunc ſolùm decem annos.

Verùm vltrà, quod circumſcripta etiam eius depoſitione ſuperſunt tot alij Teſtes, qui ſuperabundant ad conſtituendum in gradu perfectiſſimo huius facti probationem, ad quem effectum duo ſolùm ſufficerent, *Contilor. de Canoniz. Sanctor. cap. 18. num. 13.*

Vlteriùs reſpondetur, quod de iure quilibet maior effectus poteſt idoneè teſtificare de ijs, quæ vidit, vel audiuit etiam in pupillari ætate, vt magiſtraliter docet *Gloſs. in l. Teſtium §. Lex Iulia verſ. Impubes*, ibique *Bartol. ff. de Teſtib.*, *Cardinalis de Luca de Iuriſdict. diſc. 3. num. 6.*, *& de Teſtam. diſc. 26. num. 4.*, *& de Iudic. diſc. 32. num. 42.*, *Rota deciſ. 75. num. 9.*, *& 10. part. 10. Recent.*, vbi quod ad hunc effectum dicitur proximus pubertati etiam impubes annorum 10.

Eoque magis, quia agitur de facto valdè notabili, cuius memoria ſemper retineri ſolet, vt contrariam regulam limitando indiuidualiter tradit *Cardin. de Luca dicto diſc. 32. de Iudic. num. 54. in fine*.

Aduerſus VIII. Teſtem opponitur, quod ſit vnicus in referendo, quod quando delatum fuit Corpus Beati ad Pontem Magdalenæ apparuerit quædam nubes lucida in forma rotunda ranquam Luna, quæ Orbem compleuerit, ad cuius aſpectum globus igneus, qui iam Ciuitati imminebat, ſtatim deuicti more retroceſſit, ſeque proiecit in Mare; Verùm placeat reflectere, quod hæc quoque circumſtantia adamuſſim etiam relata fuit à XVI. Teſte, qui *in Summario pag. 102. §. 16.* ita ſe expreſſit -- *Oſſeruai ancora con li miei occhi, che in tempo, che ſtaua il Corpo di detto Beato Giacomo in detto Ponte, comparue vna Stella lucida in aria à dritto ſopra il ſuo Corpo, la quale diede argomento della gratia, che ci haueua fatto detto Beato* - Vterque igitur concordat in hoc, quod illa erat apparentia Syderis, in quo conſiſtit ſubſtantia depoſitionis, & ſic duo Teſtes de hoc facto deponunt non vnus tantùm.

Vni-

Vnicus etiam dicitur esse IX. Testis, quatenùs deposuit, quod super Ciuitate Neapolis apparebat Globus igneus -- *Con vna strisceia di foco, come fosse vna gran Serpe, ò vna gran Spada infocata* -- Verùm, cum ipso etiam coincidit Primus, qui postquam dixit, quod omnia erant ita obscurata, & confusa, vt vix quidquam discerni posset, subdit -- *Et in questo tempo vsci di detto Globo vna traue di foco* -- vt videre est *in Summ. pag.* 87. §. 6. Quod etiam reiterauit *pag.*90. §. 14., & sic super hoc facto adsunt duo Testes, qui licèt videantur differre in nomine, concordant tamen in substantia, quod vnicè est attendendum, vt optimè firmauit *Rota decis.*372.*num.*2.*par.*13., *& decis.*347. *num.* 21.*part.* 19. *Recent.* Imò Testes maiorem armoniam faciunt, maiorēq; fidem merentur, si per eadem verba non deponunt, & tamen in facti essentia coincidunt *l.*3.§.*Ideò, ff.de Testib.*, *Farinae.de Testib.quæst.*65. *nu.* 16. *Gregor.dec.*558.*nu.*3., *& dec.*621.*nu.*5.*par.*18.*Recent.*

Quatenùs verò X. Testis dicit, quod ille Globus erat ingens Columna, seu Nubes ignea, non discordat ab alijs, qui vnanimitèr dixerunt, quod ex vertice Montis se eleuabat quædam Columna, seu Pyramis eum supereminenti Globo igneo, VII.*pag.* 89. VIII. *pag.*90.§.16., *& pag.*91.§.17., & Secundus *pag.*98.§.40., & XVI. *pag.*101.*verf. Mà il foco, e Colonna di foco.*

Discrepantia autem, quæ asseritur intercedere inter Testes VII., IX., & XIX., qui dicunt eruptionem Incendij Vessuuij incepisse die 16. Decembris 1631., & X., qui dicit initium sumpsisse 12. eiusdem, facilitèr videtur posse conciliari; Hic enim loquitur non de eruptione flammarum, sed de Terremotibus, ac fumo, cæteti sque præliminaribus, quæ incendium præcesserunt, concordando in reliquis eum prædictis Testibus quoad diem eruptionis flammarum, vt legitur *in Summ.pag.*94., ibi -- *Io sò, che nel detto Anno* 1631.*del Mese di Decembre la sera delli* 12.*si cominciarono à sentire li Terremoti &c. e li giorni* 13., 14., *e* 15. *vidi il detto Monte caeciar gran fumo, e la mattina delli* 16.*di detto Mese di Decembre vscirono dal detto Monte fiamme altissime.*

Nullaque pariter discrepantia considerari potest inter Testes, ex quo aliqui dixerint, quod facta Processione die 16. Decembris, cum Reliquia Sancti Ianuarij, cessarunt -- *Le laue di foco, e di aeque puzzolenti, che haueua scaturito il Vessuuio* -- Et alij, quod eadem die incendium non cessauit, imò postea magis desæuijt; Quia omnes concordant in hoc, quod die 16. cessarunt accidentia supra descripta; & Incendij vis parùm mitigata fuit, sed non totalitèr superata, & extincta, imò quod tesumptis viribus postea maiori eum furore debaccabatur, & signantèr, quod Pyramis illa, seu Columna ignita cum Globo supereminenti non retrocesserat, quæ postea habito recursu ad intercessionem B. Iacobi, delatoque die 19. Decembris processionaliter eius Corpore ad Pontem Magdalenæ, motu retrogrado, statim se proiecit in Mare, vt deponit VII. Testis, *Summ.pag.*89.§.12., & IX. *pag.*92.§.21., & X. *pagina* 94., *&* 95. §.32., & XVI.*pag.*101.

Quo verò ad releuantiam Reuerendissimus D. Promotor dubitare videtur vtrum liberatio Ciuitatis à prædicto Incendio Vessuuij tribuenda sit potiùs intercessioni Sancti Ianuarij, quàm Beati Iacobi, ponderando, quod sub die 16. Decemb. quolibet Anno fieri solet

solem-

ſolemnis Proceſſio ad honorem ipſius Sancti, quæ intitulatur, *del Patrocinio di S. Gennaro*.

Verùm diſtinguendo, faciliter remouetur iſta dubitatio, quidquid enim geſtum fuit die 16. Decembris, quo imploratum fuerit Patrocinium eiuſdem Sancti, eidem procul dubio eſt tribuendum, quod verò euenit die 19. eiuſdem, quo habitus fuit recurſus ad Beatum Iacobum, ſolumque de eius Reliquijs factum fuit experimentum, eius intereeſſioni tribui debet; Prout Populi gratitudo procedendo cum hac diſtinctione; Sanctum Ianuarium, qui primum prorumpentis Incendij feroeiam mitigauit, in obtenti beneficij memoriam prædicta ſolemni Proceſſione honorare ſolet, quæ die 16. Decembris quot annis renouatur; At Beato Iacobo, qui die 19. Decembris Globum igneum benedicendo proiecit in Mare, & ab imminenti periculo totaliter Ciuitatem liberauit, vltrà ſolemnes gratias ſtatim redditas, & in eius honorem publicè cantatum Hymnum *Te Deum laudamus*, teſtari voluit perpetuam ſuam gratitudinem, pingendo in culmine eius Cappellæ per manum celeberrimi Pictoris memoriam huius facti, vt habetur ex deſcriptione eius Sacelli, regiſtrata *in Summ. pag.* 35. §. 10., quod fuit etiam relatum à VI. Teſte in ſuo formali examine, quod habetur *in Summ. pag.* 104. §. 5., & 6., vbi addit, quod in Teſtimonium gratitudinis huius adeò inſignis beneficij plures deuoti aſſignarunt valdè conſiderabiles elemoſinas pro expenſis ſuæ Canonizationis, & Electi eiuſdem Ciuitatis, (vt ſuperiùs prælibatum fuit) intuitu huius beneficij ſollicitarunt apud Cardinalem Columnam Cauſam eius Canonizationis, vt habetur *in præſenti Summario Additionali num. vnico*, & ſic quilibet ex ſupradictis eximijs Protectoribus Ciuitatis Neapolis, qui gratiam eius liberationis à tam graui, & euidenti periculo impetrarunt non ſolùm à fama publica, verum etiam à gratitudine Populorum recepit mercedem ſuam.

Et cum hac diſtinctione factum exactiſſimè enarrando proceſſit Pater Caraffa contemporaneus, & præſens dicto incendio, qui gratiæ initium acceptum refert Sancto Ianuario; Complementum autem Operis Beato Iacobo, prout obſeruaſſe fatetur etiam Reuerendiſſimus D. Promotor, qui dicit = *Controuerti non poſſe abſque læſione veritatis, quod Beatus Iacobus habuerit magnam, & vltimam partem in liberatione Ciuitatis* = Et refert per extenſum verba dicti Patris Caraffæ in præfata eius Hiſtoria, in qua, quæ ſequuntur ſpeciali nota digna ſunt = *Vix dum egreſſu Vrbem hac ſupplicum deuota acies Ponti admota, curuatis genibus cernua Deo, & Beato Confeſſori vota pro ſalubritate nuncupauit, cum horrida, & formidanda Nubes, qua Neapolim verſus iam longo, piceoque tractu Aerem funeſta caligine obducens à Ventis magno impetu agebatur, illicò ſubſtitit, & quaſi tanti Protectoris Reliquijs obſequioſa retroceſſit, in vicinum Mare à contrarijs ventis eodem momento ſpirantibus relata, obſtupuerunt ad tam ſubitum mutationis ſpectaculum, omnium animi, & parem euidentibus biſce auſpicijs ſpem cunctli concipientes Deo, & eidem apud eum Interceſſori debitas gratias agentes Hymnum* Te Deum laudamus, *ijſdem Patribus recinentibus mitiora iam fore Incendia, latiùs ominabantur; His peractis ſe ad eamdem Eccleſiam pompa conuertit (alacrioribus Populi*

accla-

acclamationibus comitata) inquam circa ſecundam ferè noctis horam Sacrum illud corpus relatum eſt.

Iſtaque profectò eſt communis repuratio totius Ciuitatis, quæ plurimum eſt attendenda, non enim credibile eſt, quod vniuerſus populus decipiatur, & proindè inualuit adagium vox Populi; vox Dei, de quo Sanctus Auguſtinus in expoſitione Pſalmi 32. ità air = *Ipſa lingua Popularis, plerumque eſt doctrina ſalutaris* = Et Auditores Rotæ in relatione Sanctæ Eliſabethæ Reginæ Portugalliæ *par. 2. tit. de Sanctit. Vit. Iſta vniuerſalis reputatio vox Populi nec immeritò, vox Dei appellatur.*

Nec diſſentire videtur Pater Maſculus in ſua Ephemeride ad prædictum Incendium allegatus à Reuerendiſſimo D. Promotore, quia licet ipſe in primum Liberatorem agnouerit S. Ianuarium (quod à nemine controuertitur) attamen alios non excludit, quinimò continuationem veſſuuiani Incendij longè extendit poſt diem 16. Decembris, & ſic euidentiſſimè fatetur gratiam ea die non ui ſſe toralitèr obtentam.

Quod verò retroceſſio formidabilis Globi à quo timebatur totius Ciuitatis excidium non peruenerit à cauſa naturali, ſed miraculosè obtenta fuerit ad intereeſſionem B. Iacobi, manifeſtè patet ex narratione huius facti ædita in prædicta Hiſtoria Patris Caraffæ, quæ habetur in Animaduerſionibus Reuerendiſſimi D. Promotoris in §. *Et multum &c.*, & ex depoſitionibus omnium Teſtium, qui concordirer referunt, quod dum Globus ille magno impetu ferebatur ſuper Ciuitate Neapolis, nullaque ſpes ſalutis aderat, ad aſpectum Corporis Beati illicò ſubſtitit, terga vertit, ſeque motu retrogrado proiecit in mare.

Nec certitudini, aut qualificationi huius miraculi derogare poteſt, quod impulſus iſte à contrarijs ventis potuerit cauſari, quia aut tunc non flabant, vt dicunt aliqui Teſtes, & contrarius ille motus impreſſus in globo, à quo fuit proiectus in mare, nonniſi ſupernaturali Cauſæ referri poteſt; aut verò (vt Pater Caraffa ſcriprum reliquit) tunc inſurrexerunt contrarij Venti, & hoc etiam reputandum eſt miraculum, quia in eodem inſtanri, quo Beati Brachium eleuatum fuit ad ſignandam benedictionem aduerſus prædictum globum, ſtarim Venti mutati ſunr, rranſeundo de vno contrario ad aliud, & tanquam miniſtri voluntatis Dei illum in Mare proiecerunt, iraur etiam de eo dici poſſit: *Qualis eſt iſte quia Venti, & Mare obediunt ei.*

Nemo autem ignorat, quod nil detrahit ſubſtantiæ Miraculi ſi media eriam humana adhibeantur de quo in Sacris paginis plura extant exempla, vt Saeri Expoſitores notanr de felle Piſcis, quo Thobias viſum recuperauit, & de Collirio ex luto, & ſaliua, quo Saluator noſter vſus eſt ad illuminandum Cœcum natum, quæ eorum amaritudine, & ſalſedine conferre aliqualitèr poterant ad abſtergendum impedimentum viſionis, vt refert *Contilor. de Canoniz. Sanctor. cap. 17. n. 2. Caſtellin. de certit. glor. Sanctor. pag. 408. punct. 31. per tot.*

Et quod Diuina Omnipotentia Miniſterio Venrorum vſa fuerit ad patranda Miracula habemus exemplum *Exod. cap. 14. num. 21.* vbi hæc leguntur = *Cumque extendiſſet Moyſes manum ſuper mare abſtulit illud Dominus ſtante Vento vehementi, & vrente tota nocte,*

ſte, & vertit in ſiccum diuiſaque eſt Aqua &c., & ſic filij Iſrael tranſierunt per ſiccum, & nihilominus tranſitus iſte ſemper reputatus fuit miraculoſus: prout etiam *Danielis cap. 3. num. 49. & 50.* habemus = *Quod Angelus Domini deſcendit cum Azaria, & Socijs eius in fornacem, & excuſſit flammam Ignis de fornace, & fecit medium fornacis quaſi ventum roris flantem, & non tetigit eos omninò Ignis, neque contriſtauit, nec quidquam moleſtiæ intulit* = Et quamuis Deus vento vſus fuerit ad protegendum Pueros ab vſtione flammarum, adhuc tamen actio iſta creditur miraculoſa, quia Ventus idcircò excitatus fuit, vt flammas deuiaret, ne Pueros læderet; Eodemque mirabili modo in caſu noſtro contrarij Venti ſtatim excitati fuerunt, vt facerent voluntatem Serui Dei, quæ ſubita excitatio, & prompta executio, quæ intra has circumſtantias naturaliter, ſaltèm adeò inſtantaneè, & perfectè fieri non poterat, miraculo omninò eſt tribuenda,

SVMMARIVM ADDITIONALE.

Emo, & Rmo Sig., e Patrone Colendiſſimo.

Num. Vnico. Epiſtola Excellentiſſimorum DD. Electorum Ciuitatis Neapolis ad Card. Hieronymum Columnam pro obtinenda Canonizzatione Beati Iacobi, ſcripta 1. Martij 1632., cuius Originał dicitur eſſe in manibus Emi D. Card. Ponentis.

COme queſta noſtra fideliſſima Città di Napoli ſtima ſua maggior gloria lo ſtarne ſicura ſotto il braccio potentiſſimo dell'Interceſsione de ſuoi Santi Protettori, così in termine d'obligata diuotione ſi conoſce debitrice alle grandezze, & alle glorie di quelli; Eſſendo dunque ſtata con particolar beneficio protetta in queſte orrenoli angustie del Veſſuuio, e ſpecialmente aſsicurata nell'vſcita Proceſsione del Corpo del Beato Giacomo della Marca ſuo Protettore, come ſua tributaria d'affetto religioſo circa procurarli accreſcimento d'honori in Terra con la ſolennità della Canonizzatione; Di tanto ſupplica con l'incluſa à S. Santità; E perche dalla ſua generoſità ſi promette ogni maggior fauore. Per tanto ricorre all'Eminenza ſua, ſupplica à fauorirla di preſentar detta Incluſa à S. Beatitudine con l'accompagnamento del ſuo fauore efficace in qualſiuoglia impreſa, offerendo la Città iſteſſa prontiſsimamente ciò, che biſogna per detta Canonizzatione; E noi con tutti i noſtri Poſteri ſaremo perpetui reconoſcitori di tanto beneficio, à lei, & alla Sua Eminentiſsima Caſa, e rimettendoci in tutto all'Informatione del R. P. F. Criſanto del Cilento, Deffinitore dell'iſteſs'Ordine del Beato, mandato da Noi per l'effettuatione di detta Canonizatione, li facciamo profondiſsima riuerenza, e li baciamo le Sacre Mani. Da Napoli il dì primo di Marzo 1632.

Di V. E.

Emo Colonna.

Humiliſs. Seruidori
Gli Deputati della fideliſſima Città di Napoli.

Il Prencipe di Biſignano, e di Scilla D. Tiberio Carafa.	Don Leonardo Tocco.
	Anibale Capuano.
Gio: Franceſco Sanfelice Reg. Conſ.	Fabritio Capece Bozzuto.
	Scipione Milano.
Andrea di Gennaro Reg. Conſ.	Franceſco Guindazzo.
Franceſco Roſſo.	Giacobo Pinto.

Extracta eſt præſens Copia à quadam Cartula, vt iacet mihi exhibita à R. P. Frà Ludouico de Auetſa Sacriſta Venerabilis Cappellæ B. Iacobi de Marchia, erectæ intus Realem Eccleſiam S. Mariæ Nouæ Ordinis Minorum Obſeruantium huius Ciuitatis Neapolis, & ab eo conſeruatur in Archiuio eiuſdem Eccleſiæ ad finem extrahendi præſentem, eidemque reſtituta, & facta collatione cõcordat, meliori ſemper ſalua, & In fidem Ego ſubſcriptus Regia huius Regni, & vbilibet Apoſtolica

ſtolica Auctoritate Not.; & Iudex Ordinarius Almæ Vrbis Collegij ſignaui rog.

Not. Simon Pergola de Neap.

Loco ✠ Signi.

Nos Abbas V.I.D. Iuſtinus Antonius Gentilonus Prothonotarius Apoſtolicus Tribunalis Nunciaturæ Apoſtolicæ. Neap. Iudex Deputatus, & Internuntius.

Vniuerſis, & ſingulis &c. fidem facimus, atque teſtamur ſupradictum Magnificum Simonem Pergola de Neap. de præmiſſis rogatum fuiſſe, & eſſe Notarium publicum, autenticum, legalem, & fide dignum talem, qualem ſe facit, ſcripturiſque ſuis publicis, & ſimilibus in Iudicio, & extrà ſemper adhibitam fuiſſe, & de præſenti indubiam adhiberi fidem &c. In quorum &c.

Datum Neap. ex Palatio Apoſtolico Nunciaturæ hac die 23. menſis Februarij 1702.

Marcus Antonius Catalutius Magiſter Actorum.

Loco † Sigilli.

REVISA.

Andreas Pierius Subpromotor Fidei.

V., ET VI. MIRACVLVM

Repetitæ Liberationis Nicolai Gambacurtæ à Cæcitate.

ADuersùs probationem huius repetitiMiraculi opponit Reuerendiſsimus Dominus Promotor,quòd Dorothæa Serruta, Vrſula Cenatiempo, Anna Ciliberto, Fraret Simon à Neapoli, & Marchioniſſa de Petrella à Teſtibus allegati in Conteſtes, non fuerunt inducti, & examinati, nèc docetur ipſos obijſſe antè examen, vt docerur dc tribus alijs obſeruatis ab eodem Reuerendiſsimo Domino Promotore.

Verùm hoc non videtur officere, quia probatio vtriuſque Miraculi ſufficientiſsimè reſultat ex depoſitionibus ſex Teſtium de viſu, & eiuſdem Gambacurtæ, in cuius perſonam patratum fuit, & quoad vltimam Liberationem ex depoſitione etiam duorum Chirurgotum,qui fuerunt adhibiti ad Curam, Morbumque naturalitèr pronunciarunt eſſe incurabilem; Ad probationem autèm cuiuſcumque Miraculi ſufficiunt duo tantùm Teſtes, vt probatum fuit in Informatione ſuper nono Miraculo §. *Et quamuis pag.* 171. Neque vlla Lex obligat ad inducendum, & examinandum omnes, qui dc aliquo facto ſunt informati.

Ioſeph de Priſco dixit ſe tantùm fuiſſe præſentem ſecundæ Liberationi; Primam autèm ab alijs audijſſe, vt in *Summario pag.*142. *in princ.*,*& fine*, *ac pag.*143. *in princ.* Nèc obſtat, quòd Gambacutra dixerit intèr alios eius Affines,& rres fratres familiæ de Criſpo, ipſum etiam aſſociaſſe Currum, quo fuit delatus ad Eccleſiam,quia cùm tunc eſſet Cæcus in hoc falli poruit; hinc Ianuarius eius frater dubitatiuè de eius interuentu deponit, vt habetur *Summ. pag.* 117.§.18. ibi=*Se mal non mi ricordo*.

Deindè quia dato etiam, quòd ipſe Currum aſſociaſſet, & cùm alijs acceſsiſſer ad Eccleſiam, nihilominùs cùm Patres non potuerint ſtarim aperire Cappellam, ſtante quòd erat hora prandij, & aliquantulum ſuperſedere neceſſe fuerit, poſsibile eſt, quòd ipſe tædio affectus indè diſceſſerit, nec potuerit actui interuenire. Omniſque de Iure interpretatio eapienda eſt ad ſaluandum dictaTeſtium à contradictione,& mendacio *Bich.deciſ.*618.*num.*6.*& ſeq. & dec.* 101.*num.*23.*par.*12.*rec.*

Tantò magis quia nullum ei meritum, & vtilitas prouenit ex hoc mendacio, & interim tot Teſtes de viſu de hoc facto deponunt, quinimò ipſe quoque de eo reſtatur tanquàm Teſtis de auditu, & quoad ſecundam Libetationem de viſu.

Quo verò ad releuantiam;Verum eſt,quòd Robuſtellus primò adhibitus ad Curam præſcripſit Patienti quaſdam PillulasCapitales ad mitigandum dolorẽ Capitis,ſed hoc fecit non ſpe curandi Cæcitatem,quam inſanabilem reputauit, & propterea Curam deſeruit, & Santillus Sica petitiſsimus reputatus in curandis huiuſmodi morbis eum paritèr incurabilem pronunciauit, ſaltèm in vno oculotum, ſed facta experientia ſuotum medicamenrorum per ſpatium 25. dietum, quæ oculos quaſi totaliter exſiccauerant, ipſe quo-

que

que Curam deseruit, vt habetur ex confessione eiusdem patientis *Summario pag.* 111.; *& sequen.*

Et tantùm abest, quòd ipse ex eorum medicamentis, alijsque sua sponte applicatis aliquod leuamen perceperit, vt amissa omni, & quacumque spe salutis post elapsos sex menses à die priuationis luminis, desperatione motus tentauerit se proijeere in quamdam Cisternam, vt habetur *dicta pag.* 112. quamobrem attentis his circumstantijs nulla subest causa tribuendi recuperationem eius visus medicamentorum virtuti, & efficaciæ, quæ frustra tentata fuerant, & per tantum spatium temporis prætermissa, sed totum referendum est ad Intercessionem Beati Iacobi, qui statim gratiam ei impetrauit.

Quod verò lacrymæ effusæ nocte, quæ præcesit Patientis accessum ad Cappellam, in hoc morbo nihil potuerint proficere, redditur euidentissimum, primum ex ipsius natura morbi, nam Cataractæ lacrymis non soluuntur, deindè quia oculi huius Patientis ob exsiccantia medicamenta à Santillo Sica applicata in eis amissa necessaria humiditate iam aruerant, & palpebræ amplius non poterant aperiri; ideòque per effusionem earumdem lacrymarum magis arescere, & exsiccari debuerant; Tertiò demùm quia si lacrymæ aliquid conferre poterant ad dissipandum panniculum illum, qui oculis adheserat, quod certè præstare non possunt, saltèm in præcedentibus noctibus aliquod subleuaminis inditium præbuissent, quod tamen nullo modo perceptum fuit.

Non obstant, quòd antè Inuocationem Intercessionis Beati Iacobi, fuerint etiam à Gambacurta innocati alij Sancti, quia nihilominùs vltima Inuocatio cum positiuo accessu ad Cappellam eiusdem Beati, ad ipsum directa, & determinata fuit, & in eius Cappella gratiam exorans obtinuit, quarè finis, & complementum operis est attendendum, non quod vagè, & indeterminatè anteà tentatum fuit.

Nil releuante, quod cùm Ipse iam illuminatus, domum redijsset, & in experimentum gratiæ radere etiam voluisset quendam suum Clientem, mercedem, quam recepit distribuerit prò Animabus Purgantibus, quia cum ageretur de modica summa fortasse quinque obulorum, indecens erat eam deferre ad Cappellam Beati, propriumque visum fuit eam erogare in subsidium prædictarum Animarum, quibus ex destinatione Summorum Pontificum omnes Eleemosynæ, bonaque opera Christifidelium remanent applicata.

Cæterùm si ex maiori retributione dignoscitur maior dilectio; iuxtà illud, plus dedit cui plus dilexit, manifestum redditur, quòd Gambacurta gratiam recognouit à Beato Iacobo, ad eius etenim Cappellam deposuit (quemadmodùm vouerat) in signum gratitudinis Vestem propriam, & Vxor Vestem Sponsalitiam.

Nec paritèr obstat, quòd cùm ipse ob suam nimiam in homine fiduciam iterùm à cæcitate oppressus fuisset, applicauerit ad oculos Agnus Dei Innocentij XI., quia vltra quod hoc fecit etiam cum vna Cartula, in qua erat depicta Imago Beati Iacobi, ex quo cognoscitur ab eius Patrocinio non recessisse, non proindè visum recuperauit; Imò nullum prorsùs leuamen sensit, sed gratiam repetitæ Liberationis à cæcitate recepit, postquam iterùm ductus ad

Cappellam Beati, ſuum fleuit errorem, & iterùm magna cum fiducia eius Patroeinium, & interceſſionem imploraui[t].

De perfecta autem Sanatione reſpectu primæ Liberationis, mediante recurſu ad Patroeinium Beati nullo modo dubitari poſſe videtur, etiam ſi in oculo ſiniſtro remanſerit aliquod reſiduum panniculi coloris cerulei, & in parte exteriori quædam carnis excreſcentia, quia nil derogat ſubſtantiæ Miraculi, ſi veteris morbi aliqua remaneant veſtigia, qua non tollunt effectum gratiæ, ſed potiùs fidem conciliant Miraculo, vt latè probatum fuit in Informatione *pag.* 201. §. *Non obſtat*.

Nec quidquam detrahit perfectioni primi Miraculi recidiua, in quam Gambacurta iterùm prolapſus fuit; quinimmò eam auget, dum vita fuit hominis erga Deum ingratam diffidentiam; Præterquod, quæ de nouo ſuccedunt, non tollunt meritum Miraculi iam patrati, proùt exemplo Sanctæ Petronillæ ſanatæ à Diuo Petro, vt diſcumbentibus miniſtraret, & poſteà ob eius maius bonum iterùm ab eodem morbo oppreſſæ, probat *Caſtellin. de certit. glor. Sanctorum, pag.* 409. *punct.* 32. *per tot.*, *Contilor. de Canonizat. Sanctorum cap.* 17. *num.* 22.

Quod verò duo Chirurghi Antonius nempè Robuſtellus, & Petrus de Matthæis nil dicant de prima Liberatione Gambacurtæ à Cæcitate, deque eius recidiua nil releuat, quia ipſi de ea veriſimilitèr nullam notitiam habuerunt, nec acceſſerunt ad Gambacurtam, proùt fecit Santillus Sica, qui habita eius facti notitia, ſtatim eumdem viſitauit, & recognoſcere voluit partem anteà læſam, & miraculosè ſanatam, & ſat eſt, quòd à tot alijs Teſtibus, & ab ipſomet Gambacurta contextualitèr vtraque Liberatio probata fuerit.

SEPTI-

SEPTIMVM MIRACVLVM

Inſtantaneæ ſanationis Ignatij Auelloni ab Apoſtematæ, ſeù inueterato Tumore in Brachio dextero.

IN relatione Morborum eſſet profectò deſiderabile (prout in contingentia huius Caſus videtur etiam Reuerendiſſimo D. Promotori) Medicorum examen, quia ipſi vtpotè Periti in Arte, poſſent ſcientificè referre eorum Ideam, initium, progreſſum, ſtarum, & declinationem, nec non Syntomata, & Chriſes, & deſcribere medicamenta, quibus vſi ſunt, & ſic Iudicium efformari poſſet, an ſanitas ope humana potuerit obtineri, vel potiùs miraculo eſſet tribuenda: Verum non omnia, quæ iuuare poſſunt, ſemper præſto ſunt, prout ſuccedit in caſu ſanationis, de qua agitur, nam licet plures Medici adhibiti fuerint ad curam Ignatij Auelloni, attamen eum ab ipſa ad tempus examinis effluxerint anni 23., credibile eſt, quod medio tempore prædeceſſerint, vt probarum extit de D. Pellegrino, qui fuit principalis Medicus Curæ, & ſic non potuerint examinari; Vndè neceſſe eſt, quod contenti ſimus probationibus, quæ poſt decurſum tanti temporis haberi poſſunt, quæ tamen eum conſiſtant in depoſitionibus trium, imò potius quatuor Teſtium de viſu, reputari debent de Iure ſufficientiſſimæ ex latè deductis in probatione Noui Miraculi pag. 171. §. *Et quamuis*.

Cæterum concordant omnes Teſtes, quod in Brachio dextero prædicti Ignatij ſuperuenerat quædam inflatio, vt inquit XX. Teſtis pag. 194. §. 1. = *vna gonfiazione* = quam XXI. pag. 151. in princ., & XXVI. pag 152. §. 9., & XXII. pag. 153. promiſcuè appellant = *Gonfiagione, ſeù Poſtema* = & quidem meritò, quia vocabula iſta inter ſe coincidunt, ſuntque æquiualentia, vt ſublata quacumque Antinomia probat Teuenin. Chirurgus Regius *prima par. de Tumor. cap.* 1. §. 1., & 2. *pag.* 177.; Nil aliud enim eſt Apoſtema, quam Tumor præter Naturam, qui conficitur cum Pus ex Phlegmone reſolutum in quemdam quaſi ſinum colligitur, & dicitur à verbo Greco ἀφίστημι, quod eſt abſcedo, ex quo abſceſſus, de quo *Celſ. lib.* 2. *cap.* 1. Abſceſſus Corporis, quem Apoſtemata Greci nominant.

Quod ſi XX. Teſtis aliàs de hac ſcientia imperitus tetulit, quod Medicus prius dixit Tumorem illum eſſe Apoſtema, deindè non eſſe, quia non deueniebat ad ſuppurationem, non exindè excluditur illum fuiſſe Apoſtema, ſed tantum, quod non erat ſuppurabilis, & reſolubilis; Tres enim ſunt Apoſtematum ſpecies; Altera, quæ continet humorem fluuidum, Mellique ſimilem, & Melicetides nuncupatur, & iſta facilitèr concoqui, & venire ſolet ad ſuppurationem; Altera verò eſt difficilioris concotionis, quia continet

net humorem magis pinguem in morem Sæui, & vocatur Steatotoma, ſed tertia, quæ Pultis ſimilitudinem refert, & Atheroma nuncupatur, Vix vuquam ad ſuppurationem reducitur, vt tradit Hieronymus de Aqua Pendente *Oper. Chirurg. de diff., ſeù ſpecial. Tumor. cap. 3. §. Sunt quidam*, ſanè de hac Tertia Specie dicendum eſt Medicum iurelexiſſe, dum de eo XX. Teſtis refert *Summ. pag. 149. §. 1.= E frà gli altri Pellegrino de Pellegrini Medico Chirurgo de' principali di queſta Città, al preſente morto, quale nel principio della Cura diſſe, che poteua eſſer poſtema, e poi con varij remedij applicati conoſcenda, che non veniua detta Gonfiazione à ſupporatione, e che non era Poſtema diſſe, che non poteua curarſi, ſe non ſi tagliaua il braccio.*

Sed dato, quod non eſſet Apoſtema, neceſſe eſt, quod fuerit Tumor Canerenoſus, vt demonſtrare videtur neceſſitas illa ſtatim ſuccidendi Brachium, in quo conueniunt omnes Teſtes, at hoc caſu creſcente grauirate Morbi, creſceret meritum gratiæ, & qualificatio Miraculi.

VI. Teſtis verè eſt de auditu, ſed in nihilo videtur ſaltem quoad eſſentialia diſcrepare à Teſtibus de viſu, & XXII. licèt de auditu eſt tamen Frater Ignatij audiebatque quotidie perſonare Domum narratione huius facti, quod ſic iudiuidualiter retulit, vt in nihilo pænitùs ab alijs Teſtibus diſcrepauerit, adeò bene in formatum de omnibus ſe oſtendit.

XX. Autem Teſtis, nempè Maria Thereſia Monialis Sorôr Ignatij exeludirur à Rmo D. Promotore à teſtificando quia dixit factum eueniſſe= 28. *anni ſono in circa*= & ſic de anno 1672., quo tempore ipſa habebat ſolum ſex annos; Verum tollitur obiectum aduertendo, quod ipſa circa prædicamentum temporis non præcisè, ſed dubitatiuè depoſuit, & dictio illa= *in circa* = qua vſa fuit, euidentèr demonſtrat, quod de eo non recordabatur, vt egregiè *Rota in magiſtrali dec. 344. num. 8., & 16. cor. Ludouiſio.*

E contra verò XX. Teſtis, nempè Plaeidus frater einſdem Mariç Thereſiæ, ae Ignatij, deponit indiuidualitèr de tempore teſtando factum eueniſſe de anno 1677. *Summ. pag. 149. num. 1.*, & ſic quinque annos poſteà; Depoſitio igitur eius Sororis dubitatiuè loquentis concordanda eſt cum depoſitione eius fratris certum tempus determinantis, iuxtà Theoriam *Paul. de Caſtr. conſ. 26. num. 3. lib. 1. quam ſequuta fuit, Rot. dec. 344. num. 3. par. 2. rec., & cor. Ludouiſ. pariter dec. 344. num. 13.*

Et certum eſt, quod de Iure fieri debet omnis interprætatio, vt Teſtes ad concordiam reducantur, prout in terminis firmatum fuit in *d. deciſ. 344. num. 5. part. 2., & deciſ. 90. num. 12. part. 8., & dec. 258. num. 7. par. 11. rec.*

Eoque magis, quia depoſitio Sororis huic interprætationi repugnare non videtur, quia ipſa vt præmiſimus vſa eſt dictione = *In circa* = quæ poreſt verifieari in quarta parte temporis ab ipſa expreſſi, aſcendendo, ſeù deſcendendo, vt per *Rot. deciſ. 95. num. 13. par. 16. rec., & in Peruſin Breuis 16. Martij 1685. §. Verum, cor. bon. mem. Pauluccio*; Quarta enim pars dicitur modica *d. dec. 344. num. 11., & 12. Ludouiſ.*, vbi quod triennium in ſpatio 14. annorum dicitur modicum tempus.

Retento hoc themate Matia Thereſia habebat de tempore gratiæ à fra-

fratre receptæ, Annos vndecim, & Placidus Annos 16., quare ſicuti iſte idoneus tunc erat ad teſtificandum, ita etiam eius Sorori, quia tunc vndecimum exceſſerat annum, plena fides eſt adhibenda : Quia Teſtis effectus, maior idoneus eſt ad deponendum de his, quæ euenerunt de tempore proximo Pubertati, vt eſt tempus annorum decem, ſicuti probatum fuit in reſponſione ad quartum Miraculum §. *Verum vltra*,

Nec obſtat, quod prædicta Maria Thereſia non fuerit Teſtis de viſu quoad acceſſum fratris ad Cappellam Beati, & gratiam in eo loco ſtatim receptam, quia ſatis eſt, quod Domi eum viderit morbo læthalitet laborantem, itaùt nec manum mouere poſſet, nec brachium, & ſequenti die facienda eſſet eius ſueciſio, quodque in reditu ab Eccleſia eum viderit liberè mouentem brachium, & cum eo ſcribentem, quod facere antea nullo modo poterat; Quia cum prædicta ſanatio tàm breui tempore ſuccedere non poſſet abſque Miraculo, & ſoror de vtroque extremo depoſuerit de viſu, conſideranda eſt etiam quoad actus intermedios tanquam Teſtis de viſu; vt ex authoritate *Contilor. de Canonizat. Sanctor. cap. 18. num. 13., & Franc. var. cap. 29. num. 60., & 61.*, & ex deductis per Auditores Rotæ in relatione Canonizationis S. Bonauenturæ, & Sanctæ Thereſiæ indiuidualiter firmatum fuit in Relatione Noni Miraculi *pag. 172*.

Ex prædictis itaque concludituir hoc Miraculum probari à tribus Teſtibus de viſu, quibus addi debet XXI., qui ſe profitetur Teſtem de auditu quoad qualitatem Morbi, licet tanquam domeſticus quotidiè videret Ignatium eius Dominum emaciatum, & deferentem Brachium ſuſpenſum ad pectus, videretque etiam Medicos accedentes ad curandum, ipſoſque de morbo loquentes audiret, vt probatur ex eius depoſitione, ſed eſt de viſu quoad acceſſum Ignatij ad Cappellam Beati, eiuſque inuocationem, & gratiam ab eodem receptam, vt in *Summ. pag. 151*.

Nec quoad extremum recuperatæ ſalutis recipiendus eſt tantum pro Teſte de auditu ex eo, quod ſubdat in eius examine. *Et diceuano già hà cominciato à mouere il braccio* = quia non ſiſtit, in prædictis tantum verbis, ſed proſequitur = *Et Io vidi, che moueua, & eſercitaua liberamente detto braccio &c.* =, & infra = *doppo di che continuò detto Ignatio à ſtar totalmente bene di detto ſuo braccio, con mouerlo, & eſercitarlo liberamente, ſi come l'eſercito ſempre ſinche viſſe, & Io lo vidi eſercitar continuamente, come ſe non vi haueſſe hauto mai male alcuno, & Io ſempre l'oſſeruai &c.* = vt legitur in *Summ. d. pag. 151. verſus finem*.

Vindicata ex prædictis probatione huius Miraculi ab omnibus oppoſitionibus, fruſtrà impugnatur eius releuantia ex defectu inſtantaneitatis, quia omnes Teſtes nemine excepto conueniunt, quod poſt inuocatam à prædicto Ignatio Intercceſſionem Beati, & applicatum eius Sacrum Pileum ſuper Brachio infirmo, immediatè illud mouit, & elongauit à pectore, cui ſemper prius adhæſerat. Quod ſi tumor per duos, vel tres dies adhuc durauit, hoc derogare non poteſt eſſentiæ, & inſtantaneitati Miraculi, ad quam ſaluandam ſuffecit, quod ſtatim ſublata fuerit malitia morbi, (vt euenit in caſu iſto, nam Ignatius immediatè poſt Inuocationem Interceſſionis Beati, Brachium anteà prorſus immobile, mouere liberè

cæpit

cæpit, adeo vt potuerit in experimentum gratiæ ſtatim cum illo ſcribere qui actus cum plures contrarios motus contineat, ab Infirmo brachio expleri minimè poteſt,) licet veſtigia morbi, aliaque accidentia paulatim, & interuallo temporis ceſſauerint, & remiſſa fuerint, ut in præciſiſſimis terminis dixerunt Auditores Rotæ in relatione Canonizationis S. Thereſiæ in ultimo miraculo poſt mortem ibi = *Quoad verò dictum Apoſtema videtur etiam (ſubintelligitur Anna) in inſtanti ſana, licet ipſum remanſerit, nihilominus non obligabat Patientem, ex quo elicitur Malitiam illius ceſſaſſe, attamen Tumor, & Duritiei licet per paucos dies durauerint, non ex hoc aliquid de Miraculo diminuitur, prout in vulnere curato miraculosè, quamuis Cicatrix per aliquod tempus remanſerit &c.* = Cuius relationis particula una cum pluribus Authoritatibus data etiam fuit per extenſum in probatione XII. Miraculi *pag.* 201. §. *Non obſtat*.

VIII. MIRACVLVM

Inſtantaneæ ſanationis Liborij Auelloni ab inueterata Epilepſia.

IN hoc Miraculo non deeſt Peritorum Iudicium, Carolus enim Fenia Medicus Ordinarius Curæ, formiter examinatus fuit, & eſt Teſtis XXIV., vt habetur ex *Summ. pag.* 165., *& ſequen.*, adeſt etiam atteſtatio Celebris Mediçi Ianuarij de Biſogno, qui morte præuentus, formale examen ſubire non potuit, cæteri verò Medici adhibiti ad conſultationem (cum à die incepti morbi ad diem examinis effluxerint anni duodecim) credi poteſt, quod tunc è viuis exceſſerint, ſicut euenit de prædicto Ianuario. Verum etiam ſi probaretur, quod de eo tempore ſuperuiuerent, adhuc tamen examen non remaneret defectuoſum, ex eo quod ipſi non fuerint inducti, & examinati, quia quemadmodum de Iure non eſt neceſsè, quod omnes Teſtes informati ſubijciantur examini, ſed ſatis eſt, quod in ſufficienti numero exhibeantur, ità opus non eſt, quod omnes Medici examinentur, quando aliundè haberi poteſt certa, & concludens probatio Miraculi, vt in caſu noſtro in quo per depoſitiones ſex Teſtiũ formiter examinatorum de eo pleniſſimè conſtat, Cæterum Carolus Fenia, qui longam, ac indiuidualem in ſua depoſitione texuit Iſtoriam Epilepſiæ, quâ Liborius Auellonus cruciabatur, ac medicamentorum, quæ ei à pluribus Medicis præſcripta, & propinata fuerunt, iàm de eorum, quàm de proprio Iudicio, & ſententia ſic teſtatus fuit = *Continuaſſimo à dargli medicamenti ſino ad vn ſegno, che noi conobbimo, che non ſolo non gli giouauano, ma faceuano peggio, e la detta Epilepſia andaua creſcendo, ſi che ſtimando noi altri Medici* (*inter quos includit etiam D. Ianuarium de Biſogno*) *diſperata la Cura di detto Liborio lo licentiaſſimo tanquam deploratus*, vt videre eſt in *Summ. pag.* 166. §. 29. & 30. Concluditque, quod diuulgata ſanatione ex Miraculo B. Iacobi ſe contulit ad Domum d. Liborij, voluitque omnia recognoſcere, deque ea ſic iudicauit, nempè = *giudicai ſecondo le regole della mia profeſſione, che la ſanatione di detto Liborio era ſtato Miracolo del detto B. Giacomo, e l'ammirai, & il detto Sig. Gennaro di Biſogno, che ne parlò con me, giudicò anche l'iſteſſo, perche ſecondo il noſtro parere, e di altri Medici, il detto Liborio non poteua ſanare per via naturale, e preciſe così di ſubito, d. Summ. pag.* 167.

Nec à prędictis diſcordat atteſtatio Ianuarij de Biſogno, qnę à Reuerendiſs. D. Prometore refertur in *Summ. Obiectionali num.* 4. ipſe enim teſtatur, quod Liborius in ætate quindecim annorum laborare cępit forti Epilepſia, qua ſingulis diebus tangebatur quindecim, vel viginti vicibus, & qualibet vice per ſpatium quadrantis horæ, cum totali amiſſione ſenſuum, & cum motibus conuulſiuis totius Corporis, ac tali reſpirandi difficultate, vt quolibet momento videretur mori, quodq; per ſpatium duorum annorum fuerunt adhibita omnia medicamenta ſolita, & neceſſaria, ſinè aliquo fructu concludendo = *per lo che ſi giudicò di difficiliſſima curatione, e come*

tale

tale ſi laſciò in guida della propria natura = & licèt non deſcendat ad illud Indiuiduum, quod agnouerit morbum incurabilem, attamen, quod ſatis verbis non expreſſit, facto ampliſſimè comprobauit, relinquendo Morbum diſpoſitioni naturæ, curamque deſerendo, quam Medici tunc ſolum relinquere ſolent, quando ipſam pro deſperata habent, vt eos facere iubet Hipocrates duobus in locis quos deduximus in probatione Quinti, & Sexti Miraculi *pag.* 107. *in fine*, *&* 108. *in princ.*, qua ratione omnes Medici hanc Curam deſeruerunt, imò etiam prædictus Fenia Medicus ordinarius Domus Auellonæ, qui vt ſuprà notatum fuit his verbis ſe expreſſit = *Lo licentiatiſſimo tanquam deploratus*.

Ac propterea redargui non merentur de exceſſu, & animoſitate cæteri Teſtes, qui depoſuerunt Morbum à Medicis fuiſſe proclamatum incurabilem, & præſertim à d. Ianuario, qui non ſolum in hoc conſenſerat cum prædicto Fenia, aliiſque Medicis, vt idem Fenia teſtatus fuit *d. Summ. pag.* 166. §. 30., Verum etiam deſerendo curam, facto hanc ſententiam comprobauit.

Diſcrepantia, quæ obſeruatur à Reuerendiſs. D. Promotore inter Teſtes circa tempus morbi, & ſanationis tollitur ex dictione = *In circa* = qua in eorum depoſitionibus vſi fuerunt, quę quartam partem temporis ſupplere valet aſcendendo, vel deſcendendo, vt probauimus in reſponſione ad VII. Miraculum §. *Eoque magis*; Nec mirum eſt, quod in facto antiquo Teſtes aliqualiter varient circa prædicamentum temporis, quod in hoc caſu non eſt de ſubſtantia, & eſſentia Miraculi.

Nullaque pariter conſiderari poteſt diſcrepantia inter XII. Teſtem dicentem, quod Liborius acceſſit ad Cappellam Beati aſſociatus à ſuis fratribus, & XX. nempè vnum ex eius fratribus, qui dixit, quod eum aſſociare fecit à quodam ſuo Aulico, quia nihilominus conſtat, quod Antonius Auellonus alter eius frater ſuperuenit in eadem Cappella eo tempore, quo ægrotus ponebat caput ſuum ſuper Corpore Beati, vt videre eſt in *Summ. pag.* 165. §. 25.; Nec eſt mirum, quod XII. Teſtis, qui erat Laicus Ord. Min. Obſer. crediderit, quod omnes prædicti eſſent fratres eiuſdem Liborij; Verum in hac circumſtantia nil penitùs videtur inſiſtendum, quia vis miraculi non conſiſtit in numero perſonarum, quæ Liborium aſſociauerant, cuius circumſtantię tanquam non eſſentialis ob diuturnitatem temporis Teſtes faciliter obliuiſci potuerunt, ſed in probatione extremorum, ex quibus, tale miraculum conſtituitur, in quibus ſeptem Teſtes vniformiter conueniunt, quod ſufficit ad firmanda probationem, & releuantiam huius Miraculi.

Prout etiam nil releuat, quod Teſtes varient in referendo tempus, quo Liborius ſuperuixit poſt obtentam gratiam, quia pariter in hoc non conſiſtit vis, & ſubſtantia Miraculi, & ſatis eſt quod omnes concordent, quod donec ipſe ſuperuixit nunquam ampliùs laborauit ea infirmitate, à qua per Interceſſionem Beati fuerat liberatus, de quo, vt agnouit etiam Reuerendiſs. D. Promotor in §. *Hinc aditus &c.* vix dubitari poteſt.

Circa verò releuantiam negari non poteſt, quod morbus agnitus fuerit incurabilis, ſic enim vltra omnes Teſtes faſſus fuit Medicus Fenia de ſuo, & aliorum Medicorũ Iudicio *Sum. pag.* 166., & proindè tam ipſe quam Medicus Ianuarius eius curam deſeruerunt, vt ambo

bo teſtati fuerũt, quod denotat ab ipſis morbum nulla arte medeti potuiſſe, & ſic conſtat de probatione primi extremi conſtituentis ſanationem miraculoſam; Verùm eſto, quod adhuc morbus iſte, vel ope Naturæ, vel medicamentorum ſanari potuiſſet, adhuc tamen eius ſanatio tribuenda eſt Miraculo, eo quia in inſtanti obtenta fuit, quia natura pedetentim, & cunctatim in ſuis operibus procedere ſolet; Gratia autem ſubitò vt plurimum, & inſtantaneè, vt egregiè in propoſito docet *Diu. Thom. prima ſecundæ quæſt.* 113. *art.* 10. *in Corp., & contr. Gent. quæſt.* 105. *art.* 8. *cum alijs relatis à Contilor. de Canonizat. Sanctorum cap.* 17. *pag.* 172. *verſ. Tertio excedit*, & rectè etiam aduertit Medicus Fenia, qui vtrumque caſum amplectendo, & in vtroque Digitum Dei agnoſcendo, his verbis concludit = *Perche ſecondo il noſtro parere, e di altri Medici il detto Liborio non poteua ſanare per via naturale, E PRECISE COSI DI SVBITO.*

IX. MIRACVLVM

Inſtantaneæ ſanationis Victoriæ Sannellę ab ariditate, attractione, & ſtupiditate Brachij ſiniſtri, & manus ob Apoplexiam, ſiuè veram, & perfectam Paralyſim.

HOc tam inſigne Miraculum ad euidentiam comprobare videtur flexibilitarem Corporis B. Iacobi, Zelumqoe, quem idem Beatus habet huius adeo ſpecialis prærogatiuæ, nam cum Victoria Sannella eam irrideret, percuſſa fuit in brachio, & manu ſiniſtra perfecta Paralyſi, à qua per acceſſum ad Cappellam Beati, ſuæque incredulitatis deteſtarionem, liberata remanſit, vt relaris omnibus huius facti circumſtantijs probatum fuit in Informatione *pag. 169. cum tribus ſeq.*

Vix autem gratiam acceperat, & tam inſignis beneficij Imagine tota præoccupata, non diſcedens à prædicta Cappella, nec diuertens ad extranea, voluit ad æternam rei memoriam huius facti fieri publicum Inſtrumentum. Hinc accerſito Notario, & Teſtibus, qui plerumque præſentes fuerant miraculo, medio Iuramento exponere cæpit: Quod cum Anna Tardia, ei olim narraſſet flexibilitarem Corporis Beati, & qnod eleuabat Brachium, & pedes, vt facilius ſpoliari, nouiſque Veſtibus indui poſſet, ipſa incredula deridere cæpit, hoc factum, conuerſaque ad B. Iacobum dicebat= *Alza il piedi, alza la mano* = quam deriſionem continuauit per ſpatium vnius menſis, pluries eam renouando, & ſignanter dum videbat Religioſos eiuſdem Ordinis, Cumque non reſipiſceret, poſt lapſum dicti menſis experta fuit Cæleſtem vltionem, percuſſa de repente prædicto atrociſſimo morbo, quo tandem ad Interceſſionem Beati fuit liberata, vt habetur ex lectura prædicti Inſtrumenti relati in *Summ. pag. 173. cum duabus ſequen.*

Eamdemque narrarionem repetijt Patri Griſanto de Gaeta Sacriſtæ Cappellæ Beati, cui poſtquam peccata ſua priuata confeſſa fuit, palam ſignificauit talem attractionem ei veniſſe in pœnam deriſionis, quam fecerat de flexibilitate Corporis d. Beati, vt videre eſt *in Summ. pag. 181.*

Benè verum eſt, quod examinata treſdecim annos poſt celebrationem prædicti Inſtrumenti, & Confeſſionis factæ Patri Griſanto, præ pudore, de prædicta irriſione mentionem non fecit, prout eam quoque reticuit Gaietano Sannelli ſuo fratri, vt ipſe met depoſuit, qui eſt Teſtis XXVIII. *in Summ. pag. 186. §. Reſpondit.*

Verùm exindè nulla oriri poteſt contradictio inter prædictum Inſtrumentum, & examen, vt prætendit Reuerendiſſimus D. Promotor, quia ſi Victoria in eius examine talem deriſionem non expreſſit, nec minùs eam negauit, nulloque modo retractauit, quod narra-

uerat

uerat in Instrumento, vt patet confrontando, quę dixerat in eius stipulatione, & habentur *in Summ. pag.* 176. §. t., & ea, quæ deposuit in suo formali examine; *eodem Summ. pag.* 177. *à* §. 4. *ad* 7.; Vndè vtraque depositio veritatem continet, nec vlla alteri aduersatur.

Prout eadem Victoria, nec sibi, nec alljs contradixit referendo in eodem examine, quod elapsis sex Mensibus post d. morbum audiuit, à Luctetia eius Sorore flexibilitatem Corporis Beati, quamuis in Instrumento præcedenter narrasset, quod Anna Tardia ad eius notitiam deduxit prædictam flexibilitatem, & quia non credidit, imò in derisum eam accepit, Cœlesti illa vltione percussa fuit; Distinguendo enim tempora concordantur Scripturæ, siquidem Anna Tardia factum narrauit Victoriæ antèquam prædictum Morbum contraxisset; Lucretia verò postquàm Soror per sex Menses ab eo vexata fuerat ipsam monuit, vt recurreret ad Intercessionem Beati, & ipsa vtroque casu narrationem hanc in derisum accepit, prout de vtroque facto probationem habemus *in Summ. nempè de primo pag.* 173., *& de* 2. *pag.* 177. §. 3., & sic cum ambo prædictæ derisiones in suo casu separato, & distincto verificentur, euitatur omnis contradictio, & discrepantia, quam semper in Testibus euitare debemus etiam si opus esset eorum verba interprætari, & improptiare *dec.* 101. *num.* 23. *par.* 12., *& dec.* 305. *num.* 11. *par.* 14. *Recent.*

In nihilò releuante, quod Lucia Sannella Soror Victoriæ dixerit in suo examine, quod quædam Mulier nuncupata Betta, seu Elisabetha sermonem habuit cum eius Sorore de flexibilitate Corpotis Beati, quod non videtur concordare cum depositione eiusdem Victoriæ, quæ vt præmisimus dixit in Instrumento se monitam fuisse de prædicta flexibilitate ab Anna Tardia; Est enim aduertendum, quod quando Lucia examinabatur super huiusmodi facto iam decursi erant tresdecim anni; Vndè cum memoria labilis sit, mirùm videri non debet, quod tantò spatio temporis oblita fuerit nominis prædictæ Mulierculæ, sicuti etiam oblita fuerat eius Cognominis, vt haberur *in Summ. pag.* 190. *in princ.* ibi = *della quale non mi ricordo il Cognome*,

Prætereà prædicta Mulier poterat nuncupari Anna Elisabetha, & vtroque nomine promiscuè vti; omnisque interprætatio capienda est, vt sequatur conciliatio Testium *decis.* 53. *num.* 15., *& decis.* 24. *pariter num.* 15. *coram Vbago*; Quorum dicta nimium non sunt criticanda, sed reducenda ad concordiam etiam per suppletionem, & interprætationem, maximè cum (vt in casu nostro) omnes vnanimes, & concordes sint circa essentialia, in quibus consistit substantia facti, vt concluditur in *dec.* 55. *num.* 11. *coram eodem.*

Nec refert, quod Caietanus Sannellus dixerit, quod d. Victoria eius Soror, quando à Morbo superuenta fuit, erat ætatis annor. 25.; Victoria verò, quod tunc erat annorum 18. *vt in Sum. pag.* 176. §. 1. in quo concordat VI., & XXIX. Testis; Quia omnes loquuntur cum dictione = *In circa* = nempè Victoria *Summ. pag.* 176. §. 1. ibi = *Io allora ero di* 18. *anni in circa*, = & Testis XXIX. *pag.* 190. = *essendo allora detta Vittoria d'età d'anni* 18. *in circa* = in principio, & XXXVII. Testis nempè Medicus *Summ. pag.* 192. *in princ.* = *di età di anni* 20. *in circa* = quæ dictio, vt probatum fuit in responsione ad Animaduersiones super VII. Miraculo §. *Eoque magis &c.* in-

 cludit

cludit quartam partem temporis aſcendendo, ſeu deſcendendo, & ſic dicta Teſtium præſeruat à quacumque contradictione.

Quæ reſponſio ſuffragatur etiam ad ſaluandam contradictionem obſeruatam à Reuerendiſſimo D. Promotore circa tempus ſequutæ ſanationis, in quo Teſtes de auditu aliquantulum diſcordare videntur, quia loquuntur cum prædicta dictione = *In circa* = præſeruatiua temporis indeterminati. Vltra quod hæc diuerſitas reſpicit tantùm accidentalia, nec alterat ſubſtantiam facti, quod vniformiter, ac concludentiſſimè ab omnibus remaner comprobatum.

Nullaque oriri poteſt contradictio, eo quia Victoria, quæ in præcitato Inſtrumento dixerat, quod dùm in Patria tetigit Biretum Beati Iacobi mouit Brachium, aperuitque Manum, vt habetur in *Summario pag.* 174.) poſteà in eius formali examine dixit, eius Brachium ad tactum prædicti Bireti intremuiſſe, nec de prædicto Motu vllam mentionem fecit; vt legitur *in Summario pag.* 177. Quia ipſa loquuta de Tremore, non excluſit momentaneum illum motum brachij, qui erat neceſſarius effectu tremoris, & propterea tanquam inſeparabilis ab eo actu, ſubintelligi debet; Præterquamquod non erat neceſſe, quod referret omnes minutias, quæ ei euenerant in Patria, vbi gratiam recipere non potuit, quia in ijs non conſiſtebat vis, & releuantia Miraculi poſteà ſequuti in Ciuitate Neapolis, ſed ſatis erat exprimere aliquem ex effectibus, ex quo ipſa inditium ſumere potuit grariæ poſteà conſequendæ.

Nec obſtat, quod VI. Teſtis, nempè Fr. Ludouicus ab Auerſa de auditu retulit, quod in Terra Piſciottæ applicatum fuerat Biretum B. Iacobi ad Brachium Victoriæ = *E non ne ſortì neſſuno effetto* = *vt in Summario pag.* 189.; quia verba illa non excludunt rremorem Brachij, aut eius quoque motum, & ſeparationem à pectore, ſed ſignificare videntur, quod ſanatio tunc obtenta non fuit; quæ erat obiectum illius applicationis, & recurſus ad Beatum; Et cum tunc, obtenta non fuerit, meritò fuit dictum — *Non ne ſortì neſſuno effetto*.

Addi etiam poteſt, quod reſpectù eorum, quæ ſucceſſerant in Terra Piſciottæ, ipſe eſt tantùm Teſtis de auditu, & proindè decipi poruit, ſed de his, quæ euenerunt Neapolis in Cappella Beati, eſt Teſtis de viſu, & in nihilò fallitur, & ſuper hoc fuit principaliter inductus, & eſt principaliter attendendus, non ſuper alijs, quæ obiter ad eius notiriam deuenerunt.

Circà releuanriam ingenioſiſſimè opponit Reuerendiſſimus D. Promotor, quod cum attractio brachij producta fuiſſet à cauſa ſupernaturali in pœnam temeritatis, qua Victoria illudebat flexibilitatem Corporis Beati, non videtur Miraculum, ſi à conſimili potentia ſupernaturali diſſoluta fuerit, cum naturale ſit, vt eo modo vinculum ſoluatur, quo factum fuit.

Prompra ramen eſt reſponſio, quod ſi non eſt miraculum reſpectù huiuſmodi potentiæ ſupernaturalis, cui prodigioſè, operari, naturale eſt, vtique Miraculum dicendum eſt reſpectù paſſi, nempè Victoriæ, quæ ob ſuam temeritatem caſtigata fuit à potentia ſupernaturali medio naturali, & deindè ab eadem, abſque vllo naturali medio, ſanata fuit; & ſic Vinculum, quod à potentia ſupernaturali factum fuerat, ab eadem ſupernaturaliter ſolutum, remanſit,

ſit, proùt ex eadem ratione Miraculum, & quidem inſignè antiqua Sæcula reputarunt. Quod quando ad D. Agnetem in lupanari conſtitutam acceſſit filius Præfecti Vrbis animo eam violandi, fuerit ab Angelo ſtatim percuſſus, & Vita orbatus; & poſtea ad præces eiuſdem Agnetis ad duplicem Vitam reſtitutus, nempe etiam ad fidem Chriſtianam, vt legitur in eius Vita, & quod Sanſon Dolenſis Archiepiſcopus, illum, qui *ipſi* Venenum propinauerat in pœnam delicti Spiritu immundo oppreſſum, poſtea Miſeratus Sanitati reſtituerit; de quo, *Marull. lib. 3. cap. 3., Matt. de Canoniz. Sanctor. par. 3. cap. 16. num. 4.*

Et inſigne pariter huius generis Miraculum reputatum fuit, quod natratur de Sancto Antonio Patauino, videlicet, quod cum quidam Hæreticus ad irridendum Miracula, quæ in eius Sepulchro patrari audierat, vna cum alijs Socijs pariter Hæreticis, ibi acceſſerit Velatis Oculis exclamans, quod à ſuis inimicis eruti ei fuerant, iactabatque iàm gratiam recepiſſe, vt poſtea factum detegendo, ſic alia quoque Miracula fieri poſſe conuinceret; dum Vitta ei derrahebatur remanſerunt in ipſa infixi Oculi, quo facto exterritus, ſuum publicè fatendo peccatum, non ſolum gratiam conſequutus fuit recuperandi Oculos, ſed etiam acquirendi lumen Mentis, & quidem ingenti, cum fœnore, etenim tam ipſe, quam omnes eius Socij, ſtatim ad Fidem Catholicam deuenerunt, vt legitur in Chronicis S. Franciſci compoſitis à Patre Marco Vlixiponen. *Vol. primo par. prima lib. 5. cap. 34. pag. 64. litt. D.* cuius verba ſunt = *Mà perche il Signore sì come cauando dal male bene, vſa molte volte la Miſericordia, così à quelli, che del bene vogliono cauar male sà ancora à tempo vſar la ſua vendetta. Ad vn Heretico, che accordatoſi con degl' altri Heretici à voler ſchernire i Miracoli del Santo, preſa vna pezza inſanguinata, e ligateſela ſopra ambidue gl'Occhi, ſi fece portare al ſuo Santo Sepolcro, facendo dire à tutti, che gli erano ſtati cauati gl' Occhi, poſcia ſtato, che fù vn pezzo al Sepolchro, cominciò à gridare, e moſtrare di volerlo ringratiare, che gli haueua reſi gl'Occhi, per riderſene poi con quegli Heretici, che ſapeuano la trama, e voleuano manifeſtare in publico per dare ad intendere à Chriſtiani, che tutte erano finte d coloro, che diceuano di hauer male, non lo hauendo, fece S. D. M., che egli ſi diede del ferro ſopra i piedi da ſua poſta, perche in quello, che tutti i ſuoi Compagni Heretici pregauano il Popolo, che pregaſſero per colui, à cui ingiuſtamente erano ſtati cauati gli Occhi, e che egli parendogli già tempo incominciò à dire, che S. Antonio l'haueua liberato; Nel cauarglì la benda, gli reſtarono attaccati ad eſſa ambedue li Occhi, laonde il pouero huomo conuertito il ſuo riſo in amariſſimo pianto, e confeſſato il peccato publicamente cominciò ad inuocare da ſenno quel Santo Padre, che prima haueua ſchernito, nè fù mai ſprezzato dal Signore, il Cuore Contrito, perche moſtrata già la ſua Miſericordia reſtituendo gli Occhi à quel Meſchino, inſieme con il lume della mente mediante la Fede ſua Santiſſima, ne ſolo à lui; mà tutti gli altri ſuoi Compagni ancora, che ſi conuertirono alla Fede Cattolica.*

Pluraque alia extant exempla Sanctorum, qui in Deriſum accepti, pœnam deriſoribus priùs impetrarunt, & poſteà Veniam, & ſalutem, & vtrumque reputatum fuit Miraculum, quæ conſulto tranſmit-

ſmittimus ; quia frequentiſſima, & ſatis nota, & quia præcedentibus allegatis, ſufficienter difficultati ſatisfactum fuiſſe videtur.

Nec profecto ſuſpicari poteſt, quod Morbus, quo percuſſum fuit Brachium Victoriæ ab Inuaſione Demonum peruenerit, ſtante fœtido illo humore, qui in actu ſanationis obtentæ in Cappella Beati ex eodem effluxit ; Etenim circa ideam Morbi nulla ſubeſt diſputandi occaſio, quiâ à Mattheo Caſaburi Medico Curæ, qui in *Summario eſt Teſtis XXXVII.* definita, & determinata fuit pro Vera, & perfecta Paralyſi, & pro tali diù curata, *vt ibidem videre eſt pag.* 191. §. 5. ; Neque vllum vnquam inſurrexit inditium in principio, progreſſu, & fine Morbi, huius prætenſæ Demoniacæ inuaſionis.

Quod denique prædicta attractio mediante naturali Cryſi obtenta, per illum copioſum ſudorem naturaliter ſolui potuerit, tollitur reſponſione alias data ad octauum Miraculum §. *final.* vbi firmatum fuit, quod etiam ſaluſquę obtineri poteſt ope naturę, ſi tamen obtinetur inſtantaneè, & immediatè, & eo præciſo tempore, quo alicuius Beati Patrocinium imploratur, adhuc Miraculoſa eſt reputanda, ob illam inſtantaneitatem, naturæ non competentem, quæ Morbos paulatim concoquere, & ſoluere poteſt, non autem in inſtanti, vt facit Gratia, & latius firmatum fuit in probatione VI. Miraculi *pag.* 110. §. *Releuantia*.

DE

DECIMVM MIRACVLVM

Inſtantaneę Sanationis Lucię Tramę Pinſochæ ab attractione Brachij Dexteri, ac Manus ob Applexiam, ſiuè perfectam paralyſim.

SVper probatione primi eſtremi huius Miraculi adeſt depoſitio Medici Caſaburi, qui examinatus ſuper Morbo Victoriæ Sannellæ, & interrogatus iuxtà X. an ſciret, quòd B. Iacobus operatus fuerit alias Gratias, ſiuè Miracula dixit = *Et bora mi ricordo, che nella detta Terra Piſciotta vna tale Giouane chiamata Lucia Trama, quale medeſimamente era Cionca d'vn Braccio, e che doppo applicato qualche medicamento da mè applicatole, ſecondo mi ricordo, furono medicamenti locali, benche non mi ſouuiene della ſpecie di detti Medicamenti ſenza ritrarne profitto alcuno, fuſſe poi la medeſima venuta in Napoli, & iui haueſſe impetrato ad Interceſſion di detto Beato Giacomo la Gratia, ò Miracolo della ſua Sanatione. che lei medeſima, per quanto mi ricordo mi diſſe eſſer ſtato inſtantanea, e l' hò ſentito anco dire publicamente da altri, mà Io non sò di queſto fatto le particolarità della ſua guarigione, il quale fatto è accaduto da ſette anni in circa, per quanto mi ſouuiene,* vt legitur *in Sum. pag.* 193. §. 9. *& pag.* 194.

Reliqui verò Teſtes, nempè VI. Sacriſta Cappellæ Beatî, & XII. eius Socius perneceſaè viderunt Brachium attractum, dùm eum inuolverunt funiculo dicti Beati, manumque attractam immiſerunt intus eius Biretum, Hinc VI. = *venne vna Monaca &c, col Braccio deſtro e mani attratte, che non ſe ne poteua ſeruire in niun modo, anzi la mano li puzzaua per molti medicamenti fatti, alla quale Patiente l' inuolſi nel Braccio inferma la Corda di detto Beato, ſeù Cordone, che portaua, mentre era viuo, e la mano inferma dentro la Beretta di detto Beato,* vt *in Summ. pag.* 195. §. 1. & 2., *& pag.* 196. §. 4., & Teſtis XII. paritèr deponit de viſu, vt legi poteſt eodem *Summ. pag.* 196. & 197., vbi quod vidit applicationem funiculi, & Bireti Beati ad Brachium, & manus infirmæ, & ſignanter §. 9. obſeruauit, quòd eius Manus à parte interiori fecerat quemdam Tartarum luteum.

Circà verò ſecundum extremum omnes prædicti duo Teſtes ſunt paritèr de viſu, imò fuerunt cooperatores ad Miraculum, quia inuoluerunt Brachium, & Manum Patientis prædicto funiculo, & Bireto Beati. Et quamuis referant ſuper hoc factum fuiſſe publicum Inſtrumentum per Acta Philippi Mornelli, ſeù Moruilli, attamen ſe non referunt ad contenta in prædicto Inſtrumento, quò caſu eorum depoſitio eſſet relatiua, & ſine relato nihil probaret, ſed abſolutè depoſuerunt, & independentèr à prædicto Inſtrumento,

to, illudque ſolùm enunciarunt ad maiorem probationem huius Facti, vt reſpectu VI. Teſtis videri poteſt *in Summ. pag.* 196. §. 4. & reſpectu XII. *pag.* 197. *&* 198. ante §. 13.

Quamobrem cùm de morbo prædictæ Luciæ deponat de viſu, Medicus Curiæ, & Sacriſta Cappellæ Beati, eiuſque Socius, & paritèr iſti duo deponant de viſu, & de facto proprio quoad eius inſtantaneam Sanationem, non videtur ambigendum de probatione, & releuantia huius Miraculi, non obſtante, quòd Lucia, eiuſque frater, alijque de hoc Facto informati, non fuerunt examinati, quia non probatur eorum ſuperuiuentia de tempore examinis, nec eſt veriſimile, quod iſti prætermiſſi fuiſſent, ſi potuiſſent examinari & quòd non eſt veriſimile, non eſt attendendum *deciſ.* 19, *num.* 2, *part.* 19. *recent.*

XI. &

XJ. & XJJ. MIRACVLVM

Sanationis Hieronymi Franciſci Barberini à Natiua pedum inuerſione, & ab Angina, ſeù Muſculorum Gutturis inflammatione.

CLaudit Agmen tot inſignium Miraculorum duplex qualificatum Miraculum patratum à Beato Iacobo in Perſonam Hieronymi Franciſci Barberini, qui à Pedum inuerſione, & Gutturis inflammatione, & ſic à planta pedis ferè vſque ad verticem Capitis miraculosè ſanatus fuit; Nihilominùs in Materia probationis reſpectu liberationis pedum, ponderat Reuerendiſſimus Dominus Promotor, quòd deficit examen tàm Medici, & Chirurgi, quàm ipſiuſmet Patientis; Verum examen Medici adeſt *in Summario pag.* 211. *ad* 213., qui licèt principaliter vocatus fuerit pro curando morbo Anginæ, attamen à Matre Patientis certioratus fuit non ſolùm de Sanatione filij à prædicto Morbo obtenta ad Interceſſionem Beati Iacobi; Verùm etiam de Pedum directione, quos inuerſos anteà viderat, vt habetur in *Summario pag.* 213. ibi = *Al che mi replicò detta Signora Maddalena, che il Beato Giacomo, non ſolo l'haueua Miracoloſamente ſanato detto ſuo figliolo della detta Angina, mà che parimente l'haueua raddrizzato li piedi, e le gambe ſtorte, con le quali era nato così ſtorte, e ſtroppie, e mi moſtrò il detto figliolo, & Io lo viddi, quale ſtaua raddrizzato con dette gambe, e piedi, e lo fecimo caminare, e caminaua, il che mi caggionò di nouo gran meraquiglia, mentre per prima l'haueuo viſto, e toccato con le dette gambe, e piedi ſtorti, e ſapeuo, che era nato così dalla relatione di tutta la ſua Caſa, però Io mi ricordo hauerlo viſto così ſtroppio di gambe, e piedi fin dall'età d'anni due in circa, che allora haueua detto figliolo, e per il tempo antecedente lo sò, e che era così ſtroppio per la detta relatione fattami come di ſopra, e sò anche per hauerlo viſto &c.* = Ideòque benè deponere potuit de vtroque extremo.

Chirurgus verò non potuit examinari, quia poſtquàm fruſtrà procurauit dirigere Pedes huius Pueri, quem potiùs læſit, quàm coadiuuauerit, licentiatus fuit à Cura, vt habetur in *Sum. pag.* 203. §. 2., & ſic ignorabat ſecundum extremum Sanationis, & de primo ſatis ſuperque habebatur probatio ex quatuor Teſtibus de viſu, itaùt non eſſet neceſſe, hanc imperfectam probationem ab ipſo exquirere.

Patiens verò cum de tempore examinis vix haberet nouem annos, non poterat admitti de iure ad teſtificandum cùm ſaltèm excedere debeat 12. Annos vt quis validè Teſtimonium ferre poſſit *l. Teſtium*

ſtium §. *lege Iulia*, *& ibi gloſ. litt. V. ff. de Teſtibus*.

Circà verò Relcuantiam obſeruat Reuerendiſs. Dominus Promotor Pedum inuerſionem prouenire potuiſſe à Dæmone; quod negare nolumus, quia nobis non nocet, & affirmare non audemus, quia nullum vnquàm patuit in prædicto Hieronymo Franciſco indicium Dæmoniacæ inuaſionis; Verum etiam ſi de illa conſtaret, attamen cùm ſanatio obtenta fuerit ad interceſſionem Beati, nullo præuio exorciſmo; vtique miraculo eſſet tribuenda, prout recenſentur inter Miracula Saluatoris pluresEnergumenorum liberationes,alieque factæ abApoſtolis,& SanctisViris,quorum in propoſito meminit *Matt.de Canonizz. Sanctor. par.3. cap.16. à n.1. vſque ad num.7.* Qui *num.2.* aduertit, quod liberare Energumenos eſt ſpeciale attributum Angelorum, qui quemadmodùm de Cælo Angelos reprobos eiecerunt, ità eos perſequi, & adhùc fugare non deſinunt; Fuga autem Dæmonum tùnc non refertur Miraculo expellentis, cùm iſte agit non propria virtute, ſed exorciſmi, & ordinis, & ſic potiùs ex opere operato, quàm operantis.

Ad obiectum verò, quod huiuſmodi Miraculum non fuerit patratum in inſtanti, ſed cunctatim, & ſucceſſiuè, fuit in informatione data congrua reſponſio *pag.201. §. Non obſtat, quod hæc non aduenerint in inſtanti &c.* vbi pluribus anthoritatibus probatum fuit, quod nil derogat Excellentiæ Miraculi, ſi per aliquod temporis ſpatium Veſtigia, & accidentia morbi remaneant, & paulatim remittantur, atque langueſcant, dummodò eius malitia (vt in caſu noſtro) ſtatim deuicta, & debellata fuerit.

Nec eius eſſentiam deſtruit defectus Inuocationis Patrocinij Beati, quod (vt aduertit Reuerendiſs. D. Promotor) quoad hanc pedum imperfectionem non videtur imploratum, nec à Patiente, nunc in Infantili ætate conſtituto, neque ab eius Domeſticis, & Conſanguineis; Quia ſicuti compertum eſt, quòd factus fuit recurſus ab eius Genitoribus ad Interceſſionem noſtri Beati pro obtinenda Pueri Sanitate à lethali Morbo Anginæ, ità non eſt nouum, quod SS.Inuocati pro Sanitate vnius morbi, plures contulerint Gratias, de quo exemplum habemus in Diuo Franciſco; cùm enim delapſus fuerit ingens lapis ſuper Capite vnius Mulieris deuotæ eiuſdem Sancti, omneſque crederent, quod ipſa eſſet mortua, non ſolùm ad inuocationem nominis Diui Franciſci ſurrexit ſana, & ſalua; Verùm etiam dolorem Capitis, quo perpetuo laborabat ampliùs non perſenſit; Cùmque aliàs ab ingenti pariter lapide coopertus fuiſſet quidam qui coopetabat ad ornandum Altare eiuſdem Sancti, & Mortuus ab omnibus reputaretur implorato ab Adſtantibus eius patrocinio Sanus euaſit; Imò cùm eſſet defectuoſus in oculis ab eo quoque defectu Sanatus remanſit, vt habetur reſpectu primi duplicati Miraculi in Cronicis S. Franciſci compoſitis à P. Marco Vliſſiponen. *par.1. lib.3. cap.6. pag.293. litt.D.* & reſpectu ſecundi pariter duplicati Miraculi *d. lib.2. cap. 7. litt.A. pag.294.* quæ pro maiori facilitatione dantur in annexo *Sum.Num.vnic.*

DVO-

DVODECIMVM MIRACVLVM

Sanationis eiusdem ab Angina, seù Gutturis inflammatione.

CIrca durationem Morbi Anginæ aduertit Reuerendiss. D. Promotor, quod XXV. Testis, nempè Pater Hieronymi Franciſci retulit, quod Morbus durauit per ſpatium duodecim dierum, & *Teſtis XXXIII. Summ. pag.* 210. dicit, quod durauit per plures dies, quæ pluralitas non poteſt extendi in eius ſenſu vltra duos, vel tres dies; Sed eſt aduertendum, quod Pater ità depoſuit = *Vi chiamai per curarlo il Medico D. Aleſſandro Ambroſſelli &c., e continuò à viſitarlo, e darli rimedij per lo ſpatio di dodeci giorni in circa Summ. pag.* 284. §. 8., *Teſtis verò XXXII. Summ. pag.* 208. §. 25. concordando de tempore decubitus, refert febrem Patientis fuiſſe Malignam, eique plura medicamenta applicata fuiſſe, ſubdens = *E queſto durò per più giorni* = Vnde cum agatur de morbo acuto, pluralitas illa dierum debet intelligi ſecundum ſubiectam materiam, nempè de duodecim, vel quatuordecim diebus, quibus Morbi acuti (Teſte Hipocrate quem ſequitur omnis Turba Medicorum,) durare, & iudicari ſolent.

Quod vero prædictus *Teſtis XXXIII.* variauerit circa perſonam Barbitonſoris, qui applicauit Cucurbitulas Infirmo, & ad eius caput Gallum exenteratum, parum refert ad ſubſtantiam Miraculi, prout nulla conſiderari poteſt diſcordia aut contrarietas inter Teſtes, dum Ioſeph Soldanus *XXX. Teſtis* deponit, quod cum ipſe ire non poſſet ad applicanda prædicta Medicamenta Infirmo, iuit alius Barbitonſor nuncuparus Martius, alias Mazzullo, vt in *Summ. pag.* 210., cum quo concordat Mater Sanati; At *XXXV. Teſtis* nempè Dominicus Violantes dixit; Omnia ab ipſo facta fuiſſe, quia iſte Magiſter Martius, alias Mazzullo, ſeù Mappello eſt idem Dominicus Violantes, vt videre eſt in *Summ. pag.* 206. *ſub* §. 17. ibi = *E le fece vn Maſtro Barbiero, chiamato Mazzullo Violante* =

Circa verò Releuantiam nil referre videtur, quod alij laborantes in eadem domo ſimili morbo Anginæ (Sed non adeò grauiter) Sanati naturaliter fuerint, quia Medicus, qui illos, & Hieronymum Franciſcum curabat, clarè, & apertè pronunciauit de illo actum eſſe, vt in *Summ. pag.* 211., & 212. §. 2., & 3., & ex diuerſitate pronoſtici perſpicua redditur maior ingraueſcentia morbi, quo ipſe vexabatur.

Prout etiam nil refert, quod Puer eſſet vegeti caloris, quodque ei fuerit promptè conſultum per Medicamentorum applicationem, quia nihilominus his non obſtantibus eius ſalus deſperata fuit à Medico, cum ſuperata eſſet natura à morbo, nec cederet medicamentis, vt habetur in *Summ. dicto pag.* 212.

Quod verò Puer in inſtanti Sanatus non fuerit, nil derogat ſubſtantiæ Miraculi, cum (vt pluries replicatum fuit in probatione aliorum Miraculorum B. Iacobi, & in reſponſione ad Animaduerſiones Reuerendiſs. D. Promotoris ſuper eiſdem, & ſignanter in Informatione

ne ſuper iſto Miraculo §. *Non obſtat pag.* 101.) ſufficit pro ſtruenda teleuantia Miraculi, quod ſtatim ceſſauerit, malitia Morbi, & reliqua accidentia paulatim remiſſa fuerint.

Addito quod Puer iſte ſtatim ac ebibit Aquam ſeruatam in Vrceo Beati Iacobi, conualuit, & ſolum poſt tres dies euomuit magnam quantitatem puris mixti cum ſanguine; quod naturaliter euenire non poterat, quia adhuc materia peccans tetinebatur in Gutture, ex quo perſpicuum redditur, quod Inimici prius in eorum Tentoriis à potentia ſupernatutali debellati fuerunt, ibique ad triumphum tetenti, ſed iuſſi ne interim nocerent, & poſtea expulſi, quod eſt maius Miraculum.

Expulſio Muſcarum credimus quod poſſit referri ad potentiam expurgatiuam, vt concludere videtur Reuerendiſſimum D. Promotor, ſed quod ægroti vires iam proſtitutæ, & à materia morbifica adhuc exiſtente in gutture, oppreſſæ potuerint hoc efficere, certe non naturali Virtuti, ſed Miraculo videtur omninò eſſe tribuendum.

Ex his ſufficienter ſatisfactum fuiſſe videtur omnibus obiectis excitatis à Reuerendiſſimum D. Promotore Fidei aduerſus ſupradicta Miracula Beati Iacobi; Itaut merito ſperari poſſit ab infallibili S. Sedis Iudicio eorum approbatio.

Vetùm ſilentio prætereundum non eſt id quod ferè poſt toraliter impreſſas has Reſponſiones ad noſtram deuenit notitiam, mirantibus omnibus quantum Diuina Maieſtas in hoc Seruo Suo ſibi benè complaceat (, & vt ita dixerim) nouis honorum incrementis quotidiè magis eum ſtudeat glorificare; In hoc enim rerum articulo ex ſua Diuina diſpoſitione, Hiſpaniarum Glorioſiſſimus Monarcha præ ſua illa eximia pietate, quæ inter cæteras eius Regias virtutes heroicè præfulget, noſtroque Sæculo eſt pariter exemplo, ac ornamento, Neapolim peruenrus ad Cappellam Beati Venerabundus ſe contulit, eiuſque Caput parteſque ſub pectore exiſtentes propria manu tangere voluit, earumque expertus flexibilitatem valdè de ſtatu huius Sacri Depoſiti admiratus remanſit, vt vltrò referre dignatus fuit Eminentiſſimus Cardinalis Vtſinus in ſua Epiſtola nouiſſimè ſcripta ad Reuerendiſſimum D. Promotorem, prò vt ipſe Teſtari poterit huic Sacræ Congregationi.

Quare &c.

Jo: Baptiſta Lucinus Aduocatus
Jo: Baptiſta Barberius

REVISA.

Andreas Pierius ſubpromotor Fidei.

SVM-

SVMMARIVM ADDITTIONALE.

Croniche degl'Ordini inſtituiti dal P. San Franceſco compoſte dal Reu. P. F. Marco da Lisbona ſtampate in Venetia dal 1604. appreſſo Pietro Ricciardi par. 1. lib. 3. cap. 6. pag. 293. littera D.

Num. Vnico *Primum duplicatum Miraculum.*

NELLA Chieſa di San Franceſco d'Aſſiſi, mentre, che gli era la Corte Romana, predicando il Cardinale Oſtienſe, che poi fù Aleſſandro Papa IV., cadde vna gran pietra ſul Capo ad vna Donna aſſai diuota, e fù tale la percoſſa, che ella caſcata in terra, tutti ſtimorono, che ella foſſe morta, e come tale la coperſero col proprio manto per non ſturbare l'Vdienza, con penſiero, che finito il Sermone ella foſſe portata poi di fuori per dargli conueniente Sepoltura; Mà la Donna (come ella diſſe poi) nel riceuere il colpo, con tanta gran fede chiamò in ajuto il Glorioſo Padre San Franceſco (dinanzi al cui Altare allora ſtaua) che finito il Sermone ella con l'altre Donne ſi leuò in piedi tutta ſana, e ſalua, ſenza pur ſegno = alcuno, e quel, che fù di maggior merauiglia, hauendo = hauuta longo tempo vna Doglia di Teſta inſopportabile = col mezzo di quel colpo sì mortale non la ſentì mai più = d'indi in poi.

Secundum duplicatum Miraculum.

Eadem part. t. lib. 2. cap. 7. pag. 294. litt. A.

Eſſendo ſtata tagliata da certi huomini del Caſtello di Lantino vna gran pietra per metterla in vn' Altare della Chieſa di San Franceſco, e con tutto, che vi foſſero circa quaranta Huomini per volerla leuare, & accommodare ſopra di vn Carro per condurla alla Chieſa ſopradetta, non hebbero mai forza di potergliela mettere; onde volendo certi ſoprafare la Pietra, li ſcappò fuori delle mani, e coperſe ſotto vn di loro, per il che tutti gl' altri impauriti per non ſapere che farſi in ſuo ajuto, e più per non hauer da vedere iui così horrendo Spettacolo, da dieci in fuori, ſe ne andarono tutti, i quali dieci inſpirati dal Signore, inuocato, che hebbero San Franceſco, che haueſſe pietà di chi per amor ſuo era ſtato à quel

quel termine condotto, ſi miſero à voler voltare la detta Pietra, il che gli auuenne tanto ageuolmente, che ben parue loro di eſſere ſtati ajutati da quel Santo, e leuata, che fù la Pietra, ſubito ſi leuò ancora l'Huomo = tutto ſano, e ſenza offeſa alcuna, anzi hauendo egli gl' = Occhi difettoſi, ne reſtò allora intieramente riſanato, ac- = ciòche tutti ſapeſſero quanta virtù, e valore appreſſo à Dio = haueſſe il Glorioſo Padre S. Franceſco, ancora nelle coſe = diſperate &c:

REVISA:

Andreas Pierius Subpromot. Fide.

Joannes Zuccolorius Subpromot. fidei. 1

NEAPOLITANA

Canonizationis

B. IACOBI DE MARCHIA

Ordinis Min. Obſeru. S. Franciſci.

PONDERATIONES MEDICOPHISICÆ

Pro Veritate D. Iacobi Sinibaldi Medici Collegiati, & Publici Lectoris.

SVPER DVBIO.

An, & de quibus Miraculi conſtet.

Beatiſsime Pater.

Mirabilis Deus in Sanctis ſuis iamdudùm, & meritò fuit aſſertus, mirabilem ampliùs non eſſe, liceat mihi ſine piaculo aſſerere, *Bme Pater*, non ex Miraculorum penuriâ, ſed ex abundantia, vt enim in ijs, quæ ex Naturæ ordine ſpectantur, perpetuis Miraculia, ſolis nempè ac Stellarum vicibus, plantarum, & Animantium generatione, tollit admirationem frequentia, ità in ijs, quæ vltrà Naturæ vim, Sanctorum Miniſterio patrari tàm ſæpè conſpicimus creſcit Fides, decreſcit Admiratio, ea propter Diuus Ludouicus Galliarum Rex, cùm in Sacrâ Celebrantis Hoſtiâ Ieſum Infantem omnibus viſibilem apparere audiuiſſet, nullâ motùs admiratione, eat, inquit, viſum qui non credit, ego enim credo: Iuſſus itaque ad trutinam expendere Beati Iacobi Miracula libentèr prò viribus obtempero, vt, ſi quæ, vel intrà Naturæ cancellos Miracula coerçeam, aut vltrà confitear in vtriſque Dei digitum totiès vtrobiquè mirabilem mirari deſinamus.

Ad primum Miraculum assertum.

Incorruptionis, & Flexibilitatis Corporis Beati Jacobi.

REsolutis per Dominum Causæ Patronum difficultatibus in facto adnotatis à Reuerendissimo Fidei Promotore, ac satis superque firmatâ Incorruptionis, quam vocant, & Flexibilitatis veritate, incumbit mihi onus expendere an illæ Naturæ vires excedant, & inter Miracula sint adnumerandæ.

Profectò, quia Rectum est Iudex sui, & obliqui, vt docét Aristoteles, non anteà de Incorruptione loqui possumus, nisi priùs intelligamus quid sit Corruptio, & quomodò fiat.

Quid sit Corruptio, Nomen ipsum per se explicat, relictis Scholarum definitionibus, quibus notum per ignotum solet in hac re explicari; sicut enim in artificialibus rumpi, aut corrumpi rem aliquam dicimus, cùm partes totum integrantes, & continuum componentes disgregantur, ac diuidunrur, ità in Physicis cum elementa compositum constituentia dissociantur, aut resoluuntur, vocatur Corroptio. Hanc antèm Corruptionem duplici modo fieri posse docuerunt, tum Aristoteles, tum etiam Galenus, putrefactione scilicèt, & exiccatione, Putrefactio dicitur, cùm corpus mixtum corrumpitur in vermes, tabum, situm, & fetorem, Exiccatio verò, cum resolutis partibus humidis, & volatilibus, corpus ad marcorem perducitur; Licet autèm Aristoteles, aut fortè eius Interpres genus cum differentia confundens, putrefactionis nomen tribuat etiam corruptioni à siccitatè, meliùs tamen Galenus. *Caterùm non quidquid corrupitur putrescere dicimus, sed quibus id cum fetore accidit.* Et libro de Marcore. *Marcor est viuentis coporis prę siccitate corruptela.*

4. *Meteor. cap. 2. text. 6.*

5. *de simpl. c. 5.*

Cap. 1.

Hinc sicus passulę, alijque fructus, immò, & Animalium carnes fumo, aęre, vel sale exiccatæ; quæque humidioribus partibus paulatim absumptis, ad diuturnam conseruationem disponuntur, imputridæ quidèm dici possunt, non aurèm incorruptæ, atque ita omnis putredo est corruptio, sed non omnis corruptio est putredo.

Cùm autèm putredo fiat in humido, marco verò in sicco, hinc Viuentium corpora, quæ humido àqueo, & oleoso sunt referta, post mortem putrescere neeesse habent; *Omnium autem promptissimè putrefiunt, quæ sanguine prædita sunt*, vt ait Zacchias, *quod calido simul, & humido temperamento natura sint, quorum vtrunque putredinis principium est.* Mixta verò, quæ partibus terreis, & salinis abundat non putredine, sed marcore ad corruptionem perueniunt.

Lib. 4. tit. 1. quæst. 10.

Ex dictis illud consequens necessariò resultat in Beati Iacobi cadauere Miraculum Incorruptionis non esse quærendum, ad Miraculum enim constituendum, inquit Zacchias. *Debet Cadauer non solùm secundùm solidiores partes, & siciores tale conseruari,*

Ibidem num. 29

dari, sed etiam secundum molliores, & humidiores, & secundùm eas, quæ magis sunt putrefactioni obnoxia, at manifestam, & vniuersalem exiccationem in Beati Corpore Testes, ac Periti fatentur. Testis enim 41. air: *E toccai li nerui con qualche parte di carne diſſecata*. item sequitur. *E toccai li nerui del d. Braccio intieri, mà diſeccati, che sembrauano come corde*.

Fortiùs autèm secundus Peritus. *Tibiæ, & pedes ficciſſima, atque duriſſima teguntur pelle, muſculoſaque caro pelli ſubiecta, non ſolùm in his, ſed vniuerſo corpore pluſquàm ficciſſima, & exucca exiſtit*, & paulò infrà. *Denique totum Corpus ſicciſſimũ, & exiccũ*.

Præterea corruptionem à siccitate, & marcore satis arguit nasi extremitas deficiens. Secundus enim Peritus; *Naſus* (inquit) *intactus, præterquam in apice, vbi vix, parumque eroſus*. Item quartus Peritus. *Naſi cartilago, ac os nauiculare cum quinque metatarſi oſſibus pedis dexteri abſunt*. Et hoc idem affirmant quintus, & sextus Peritus. *Cap.42.*

Scio, Sanctorellum in Postpraximedica quæstionem facere cur nares, cùm sint frigidæ, & siccæ, primùm tamen ferè semper sentiant putredinem. *Videmus* (inquit) *quòd cùm partes omnes corporis ſint incorruptæ, extrema tamen pars narium ferè ſemper deſideratur, vt obſeruauimus in Corpore Beati Iacobi de Marchia Neapolis in Templo S. Mariæ della Noua, in Corpore Borbonij in Caſtro Caietæ, & Venetijs in Corpore S. Helenæ*. Ad quod respondet. *Non eſſe partem illam corruptam, quamquam videatur corrupta, videtur autèm deficere eam ob cauſam, quia extrema pars narium cartilagini hæret, non alicui oſſi, cartilago autem exiccata facile contrahitur, contractà illà contrahitur caro, cutiſque illi innixa*. Sed vt ita esse Sanctorello concedamus; illa tamen tanta siccitas, quæ tantam contractionem in cartilagine facere potuit quid aliud sanè est quàm signum euidens corruptionis ex marcore?

Exclusâ ergò incorruptione, quærendum remanet an Beati Corporis imputrefactio censeri debeat Miraculum, ad quod paritèr excludendum, aliqua animaduersio vim facere videtur. Nimirùm Senex nonagenario proximum, ieiunijs, laboribus, pœnitentijs, atque vltimo senio penè exanguis redditus, & exiccatus, quid mirùm, si post mortem viam marcoris potiùs, quàm putredinis sit prosequutus?

Adde, quòd ad hanc imputrefactionem naturalitèr comparandam non parùm adiuuare potuit exenteratio, & repletio ex gossipio, quibus omnis residua humiditas abstergi potuerit.

Hisce tamen nihil obstantibus dico, & firmitèr credo imputrefactionem Beati Iacobi miraculosam esse iudicandam; etsi enim controuerti non possit præfata siccitas, qua tamen viuens adhuc secundùm potiorem partem, vt puto, præ laboribus, ac ieiunijs, vt diximus, affectus erat; adhuc tamen tanta illi remansit humidarum partium substantia, quæ sanè putrefactionem naturalitèr effugere non poterat.

Probatur hoc à Peritorum, ac Testium depositionibus. Primus enim Peritus mollitiem in cute, ac tractabilitatem obseruans ait. *Quæ quidem mollities vtpotè, quæ ab vnctuoſa quadam car-*

nium ſubſtantia partibus iiſdem hærente in viuentibus fiat, non ſine noſtra admiratione, hoc quoque in Corpore prænsus Thaumaturgo obſeruare potui.

Secundus Peritus §. 3. *Brachia cum humeris &c. intactis habent muſculos, muſculoſamque carnem integra cute contectos*, item §. 7. *Nec minùs ſupernaturale eſt poſt 224. annos &c. in quibuſdam ſingularibus partibus mollem obſeruari tactum.*

Tertius Peritus. *Ac demùm Corpus erat tractabile, tactuique non valdè reſistebatur, ſed in muſculis intercoſtalibus, & in amborum fœmoribus manifeſtò molliciem, & blandum tactum tangenti offerebat.*

Quartus Peritus. *Sicuti affirmo intercoſtales muſculos etiam molles, vt ſi humatus eſſet poſt quatuor dies.*

Quintus Peritus. *Intercoſtales muſculi adeò naturalem ſeruant ſtatum, vt, ſi mox è vita Beatum Corpus diſceſſum fuerit.*

Sextus Peritus. *Oſſeruai le altre rimanenti parti del Glorioſo Corpo ſane, & incorrotte, veſtite di carne molle, e cedente al tatto, e ſpecialmente tutti i muſculi dell'abdome intercoſtatali, e dell'imo ventre.*

Lib. 8. de variet. cap. 40.

Confirmatur ex eo, quòd de oculorum ſtatu deponunt Teſtes; Teſtis enim XX. *Io toccai gli occhi di detto Beato, nelli quali oſſeruai, che il globo, che compone la viſta ſtaua pieno, benche couerto dalle palpebre.* Teſtis verò XXXXI. *E ſimilmente le palpebre chiuſe, ſotto le quali ſi ſcorgeua il bulbo dell' occhio, e cedeuano al tocco del mio deto.* Iam verò oculi, vt ex humoribus tribus conglobati, aqueo, vitreo, & chriſtallino omnium primi putreſcere, & corrumpi ſolent. Hinc Cardanus narrat de ſui Parentis Cadauere poſt viginti annos, in quo *ſolum labiorum caro, & Naſi fummitas, & oculi abſumpti erant.*

4. meteor. ſex. 4. In Enterp.

Sed omnium maximè miraculoſam imputreſcentiam mihi ſuadet Cerebri intrà cranium exiſtentia, quod in aliorum viſcerum exenteratione intactum fuit relictum, vt Periti vnanimitèr deponunt; pars nimirùm omnium noſtri Corporis humidiſſima, ac putredini obnoxia, quæ propterea omnium prima putreſcere debebat hinc Ariſtotcles. *Humida inquit, primò*, deindè ſicca fiunt putreſcentia. Hoc benè callentes Egyptij Teſte Herodoto, in condiendis Cadaueribus, ante omnia incuruo ferro cerebrum per nares educebant.

Audio ſolertiſſimam de more Animaduerſionem Reuerendiſſimi Fidei Promotoris, an fortè in os fuerit immiſſus liquor aliquis acutus, & efficax, qui ad cerebrum penetrans illud exiccare potuerit; cui tamen primò reſpondeo, ſi Corpus a putredine præſeruandi fuit Patribus intentio, faciliori negotio hoc fuiſſent aſſequuti caput etiam, vnà cum cæteris viſceribus, vt moris eſt, exenterando.

Præterea ſi liquor aliquis intra os fuiſſet intruſus, proculdubio per Eſophagi canale ſtatim in ventriculum deſcendiſſet; ſi quando enim liquorem aliquem ore detinere volumus, id nonniſi linguæ labiorum, & genarum muſculis agere poſſumus, quorum actio in Cadauere omninò feriatur.

Sed

Sed dato etiam, & non conceſſo, quòd aliqua liquoris ſpirituoſi euaporatio per oſſis Ethmoidis, & Meningis poroſitates ad Cerebrum penetraret, quomodò tàm paucus, & citò reſolubilis vapor magnam cerebri maſſam incinerabit? quomodò ad cerebellum in poſtica capitis parte ſituatum perueniet, inter quod, & vaporem tota cerebri magni moles intercedit?

Minus faceſſet negocium ſuſpicio ex goſſipij colore deſumpta; paruula enim illa tinctura, *che tirana al roſſo*, vt verbis vtar illius Teſtis, ſi ad corporis conſeruationem fuiſſet appoſita, vtique non in parte goſſipij dumtaxat, ſed in toto reperiri debuiſſet; præterea, ſi colorem ab Aromatibus, aut aliquo liquore Balſamico deſumpſiſſet, illius odorem procul dubio redoleret; aut ergò color ille erat anteà in goſſipio, aut, quod magis probabile, à ſanguinis aliquo reſiduo in cauo viſcerum fuit communicatus. Teſtatur hoc idem ſecundus Peritus ijs verbis. *Totum goſſipium album, ſiccum, omnique prorſus odore ſpoliatum, portione illa excepta, quæ carni auulſæ coſtæ ſubſternebatur, in qua rubrum neſcio dixerim ſanguineum colorem vidimus, ſed pars hæc quoque prorſus ſine odore.*

Ex dictis ſatis ſuperque probatam autumo in hoc Beati Corpore humidi corruptibilis, ſed incorrupti exiſtentiam, & hiperbolice nimis à ſecundo Perito aſſertam fuiſſe muſculorum omnium ſiccitatem, quo dicendi modo ſibimetipſi, alijſque Peritis omnibus contradicit.

At quoniam (vrgebit aliquis cum Ariſtotele) relinquere ſenſum propter rationes debilis eſt intellectus, fruſtraneæ ſunt rationes, vbi ſenſuum teſtimonio contrarium vincit experimentum. Innumera enim apud Autores leguntur exempla cadauerum, quæ ſine vlla Sanctitatis ſuſpicione poſt centenos etiam annos putrefactionem euaſere, & relictis omnibus illis, quæ per Balſama, & aromata potuerunt ex arte præſeruari, vt Adonizæ Serui Salomonis poſt duo millia annorum inuenti, Cleopatræ poſt quingentos annos, Pallantis Euandri filij Enrico Tertio Imperante, Tulliolæ Ciceronis filiæ in via Appia Sixto Quarto Pontifice, Bonifatij Octaui poſt tercentum annos Paulo Quinto Pontifice, & alijs huiuſmodi ſexcentum, quæ vel conſtat, vel probabile eſt balſamis fuiſſe condita, alia etiam ſuper ſunt exempla, quæ abſque vllo aromatum interuentu, vt Beatus noſter, integra, & imputria permanſerunt.

Tertullianus allegat Platonem in Politica referentem cuinſdam inſepulti cadauer longo tempore ſine vlla tabe ſeruatum, nullo adhibito artificiali præſidio. *Lib. de Anima. cap. 51.*

Aliud conſimile adinuentũ cuiuſdã militis armati narrat Pauſanias, qui antè annos 248. obierat. *Eliacor. lib. 5.*

In Templo Diuæ Mariæ Montis Virginis Monacorum Sancti Benedicti in Ciuitate Cauæ narrat Sanctorellus conſpici Cadauera ad multa annorum Sæcula incorrupta, prout etiam in Vrbis Chiouiæ templo affirmat Camerarius. Item Perſarum Cadauera incorrupta ad longum tempus nullo artis auxilio ſeruata tradit Rodiginus ex Ammiano Marcellino, & alia quamplurima apud Chormanum, Gaſparum Areles, & alios narrantur exempla. *Poſt prox. c. 27. De Mirac. mortuor. Eliſ. iucund. quæſt.*

Ma-

Magna ſanè difficultas, quam vt æquè lance expendamus aliquas opus eſt propoſitiones præmittere, quæ tamquàm faces obſcuræ veritati præfulgeant.

Prima propoſitio. Omnis homo poſt mortem ex Naturæ neceſſitate vergit primò in corruptionem ex puttedine, deindè in corruptionem ex ſiccitate, qua vltimâ ſuperueniente, ceſſant putredinis accidentia vermes, tabum, fetor, reſolutis partibus humidioribus, & pinguioribus. Hæc propoſitio non indiget probatione, ſi enim viuentes tàm ſæpè incidimus in morbos, ex putredine, quid mortuos ab ea nos defendet? corruptionem verò ſecundam ex marcore memorat quot annis Eccleſia, elnerem nos eſſe monens, & in cinerem reuerſuros.

Secunda propoſitio. Non eſt idem eſſe integrum, & eſſe incorruptum, illud enim Tulliolæ cadauer, quod integrum fuit inuentum, ſtatim ac eleuatum fuit, in cinerem cecidit, teſte Sueſſano, & in antro Siciliæ propè Drepanum; narrat Boccaccius. Cadauer humanum ingentis magnitudinis ævo ſuo repertum in ſede collocatum, ſiniſtra manu innixum baculo pregrandi, quod vna eum baculo tactu ſolo corruit in puluerem; adetat ergò integritas, & ſecunda corruptio.

Comment. Meteor. 4. c. vltimo. 4. degen. Deor. cap. 68.

Tertia Propoſitio. Quotieſcumque ergò naturalis putrefactio in cadauere non obſeruatur, neceſſe eſt adeſſe impedimentum, vel à cauſa ſupernaturali, vel ab alia cauſa naturali putrefactioni contraria.

Quarta propoſitio. In ſupra expoſitis exemplis non aderat Sanctitas Miraculum faciens, ergò impedimentum putrefactionis fuit à cauſa naturali. In Beati Iacobi Corpore nulla cauſa naturalis impedire potuit putrefactionem, ergò fuit Miraculum Sanctitatis.

Quæramus modò quænam in ſupradictis cadaueribus eſſe potuerint hæc naturalia impedimenta, vt poſtea demonſtremus in noſtro Beato non adfuiſſe.

Tria ſunt, vt ego aduerto, naturalia, & vniuerſalia putrefactionis impedimenta. Congelatio, Petrificatio, & Exiccatio, omnes enim illæ cauſæ particulares, quæ paſſim ab Authoribus numerantur, Fulmen, venenum, aromata, ſalia, ſulphur, calx, acetum fumus, ignis, frigus, aer, terræ genus, victus ratio, omnes, ſi rectè perpendamus, ad alterutram ex tribus à me aſſignatis reducuntur.

Congelando operatur frigus, aut niuis, aut aeris aquilonaris, quatenùs calidi tranſpirationem, ac fermentationem impedit, quæ diſſolutionis eſt origo.

Petrificando interdum venena, quo ſpectat Venetæ Mulieris Hiſtoria apud Alexandrum Taſſonum, quæ ex venenato pomo cum mortua eſſet, tota ità riguit vt in petram verſa videretur, nec potuerit vllo modo gladio, aut cultro venter eius incidi, petrificando etiam interdum aer, legimus enim apud Auentinum anno 1343. ex tertæ motu plures quam 50. Ruſticos Vaccas emulgentes, cum ipſis Vaceis extinctos diriguiſſe, & corpora in ſalinas, ac lapideas Statuas redacta fuiſſe. Sic narrat Or-

Lib. 9. quæſt. 2.

Lib. 7. annal. Bauarie.

Ortellius de Pecudum gregibus, & armentis illicò petrefactis, sic refert Camerarius de aurà meridionali certis anni temporibus stante in locis Montanis Prouinciæ Chilensis in Armenia, cuius afflatu Integræ Equitum turmæ in statuas lapideas subiro fuerint conuersæ, steterintque in via eo Aciei ordine, quo ante metaphorsim erant dispositæ. Petrificando agit etiam interdum Aqua, quæ in quorundam Montium cauernis destillans in stirias, & columnas conuertitur, vel in fontibus quæcunque injiciuntur, ligna, stirpes, animalia, crusta lapidea intra paucos dies obducit, teste Cardano, Rinerio, atque alijs quo spectat illud Ouidij

In descrip. Russiæ.

Denariæ t. lib. 10 cap. 51.

De calculo Renum.

Flumen habent Cicones, quod potum saxea reddit
Viscera, quod tactis inducit marmora rebus

Metamorphos. in fine.

Petrificando etiam Terræ quædam genera, vt de Cadauerum ossibus apud Pergamum narrat Aristoteles; & lacu Hiberniæ testatur Cardanus, in quem lignum defixum, qua parte limo obruitur In lapidem transit, quod tegitur aquis in ferrum.

De admir. auditu cap. 50.

De variet. lib. 1. cap. 7.

Exiccando putredinem arcent aromata, salia, fumus, ignis Boreas, acetum, calx, sulphur Terræ genus dictæ Sarcophagon, quæ 24. horarum spatio carnem consumit, & etiam fulmen testeZacchia, & Sanctorello. Exicando agit eriam interdum analoga victus ratio, nàm vt refert Cardanus, sub Amida Ciuitate quàm Persarum Rex Sapor oppugnauerat, animaduersum est, Romanos, cæterosque Europeos post quatriduum putrescere, taboque corrumpi, cùm contra Persæ siccatis corporibus, sine *tabe*, vt ligna durescerent, *vt iam* addit Cardanus, *Xenophonti credere possimus, qui panem, nasturtium, & aquam tibum dicat Persarum; aut salem nasturtij vice.*

Quæst. med. leg. lib. 4. tit. primo, quæst. 410.

Post prax cap. 42.

De variet. lib. 8. cap. 50.

Quænam ex dictis causis recensita cadauera à putredine præseruauerit non est nobis ocium indagare, cùm certo certiùs sciamus ex ijs alterutram fuisse, remanet solummodò perscrutandum an vlla ex ijs in nostri Beati corpore locum habeat an vero Miraculi vim fateri cogamur.

Nullam sanè suspicari possumus aut congelationem, aut petrificationem, vtramque enim articulorum flexibilitas, & musculorum mollities excludit; sola ergo remanet, quam sit opus expendere Exiccatio, hanc autèm non aromatum, sulphuris aut salium virtute potuit comparari, quia nullus condituræ apparatus per Indices Peritos, ac Testes fuit inuentus, non fulmine, non fumo, aut ignis violentia, nam nec de ijs vllus dubitauit, nec carnium mollities fuisset relicta; non terræ genus in qua fuit repositus, nàm præterquamquod quatuordecim dierum spatio publicæ deuotioni expositus extitit, & inhumatus, si terræ illius templi hæc virtus inesset, in alijs etiam Cadaueribus ibidem sepultis frequenter eluceſceret, quod fortasse de Montis Virginis alijsque vrbis Chiouiæ dubitare non erit inconueniens, vbi enim communis obseruatur effectus, communis perpetnò causa debet admitti.

Vnica remanet victus ratio, qua Beatus noster, & in vita, & in morte viam siccitatis prosequendo putredinem effugere potuerit, hanc tamen siccitatem non talem, ac tantam adesse quæ satis

tis fore videatur, ex cerebri oculorum, & carnium mollitie superiùs descripta Inculentèr ostenditur.

His accedit ingeniosum Domini huius causæ Aduocati dilemma, supponens enim cùm tota Philosophorum, ac Medicorum scola, quod incorruptio, & flexibilitas proueniant à principijs omninò contrarijs, illa siquidem à siccitate, hæc verò ab humiditate, aut, inquit, Beati Corpus ab omni est humiditate depauperatum, & aridum esse deberet non molle, & flexibile, aut est molle, & non incorruptum esse deberet quia humidum; quo sanè dilemmate Persarum supra recensita Cadauera nostri Beati Corpori non sunt comparanda, si enim illa ad instar ligni durescebant, vtique flexibilitatem retinere non poterant, præter quamqnod non vt Romanos, citò putescere de illis scriptum est, sed imputrida perpetuò conseruata fuisse non asseritur.

Quoniam verò circa flexibilitatem aliqua occurrere potest æquiuocatio, opere prætium est, vt aliqua de hac ex suis principijs subtilius inquiramus.

Dico igitur primò, quod duplex datur flexibilitas, alia quàm vocabimus mollem, ex rara, & laxa textura minimarum partium continuarum, alia verò organica, ex mecanica structura plurimarum partium contiguarum.

4. *Mescor. tex.* 14. Flexibilitas mollis, licèt laxam texturam ab humido sæpè recognoscat inxtà illud Aristotelis, quod molle, & durum ab humido, & sicco fiunt, non est tamèn quod etiam absque humido à solæ texturæ raritate fieri non possit, vt videmus in pannis laneis, bombace, ac vestibus, quæ citrà omnem humiditatem perpetuò flexibiles conspiciuntur: immò ampliùs addo, quod hæc humiditas non solum, vt diximus non est semper necessaria ad flexibilitatem inducendam, sed interdum etiam, porositates implendo atque obstruendo flexibilitatem impedit, & duritiem inducit; ità fidium cordæ si aeri humido exponantur, intumescunt, durescunt, & disrumpuntur, ità arena in littore maris vbi aqua tangitur, dura ac pedum vestigijs resistens euadit, ita paritèr cera mollis, & butirum, si aquæ infundantur duritiem acquirunt.

Flexibilitas organica, licet etiam ipsa ab aliqua humiditate possit interdum adiuuari, non illa tamèn absolutè indiget, statua enim lignea suis pernis concinnè articulata, absque vlla mollitie, aut humiditate flectitur vndequaque.

His præsuppositis dico, quod flexibilitas carnium in Corpore Animantium est flexibilitas mollis ex laxa minimarum partium continuarum textura, quàm laxitatem ab humido præcipuè nanciscitur, flexibilitas verò articulorum est flexibilitas organica, ex mechanica structura plurimarum partium contiguarum, concurrunt enim ad articulationem faciendam, duo ossa contigua, cartilago, ligamentum, & humor viscidus. Ex duobus ossibus alterum est cauum, in quod ingreditur alterum quod dicitur caput; cartilago intercedit, ne ossa attritu mutuo lædantur; ligamenti vsus est ossa illa disiuncta, instar funiculi colligare; humor viscidus qui à Riolano dicitur pituita, à Modernis Sinouia, & mucilago, ad faciliorem ossium motionem, tendinumque fibras lubricandas inseruit, sicut Curruum

&

& Plaustrorum axes pingui, ac viscido succo inungimus, quo facilior sit rotarum circumuolutio.

Explicato quid faciat flexibilitatem articulorum, remanet videndum quid in cadauere eorundem faciat inflexibilitatem. Portò aliquorum est opinio, tendines musculorum antagonistarum ità æqualitèr in cadauere obrigescere, vt vnius contractio, & alterius elongatio pro articulo flectendo necessaria impediatur, quæ sententia, & si diuturnitate temporis vera sit extimanda, non tamen accomodari poterit illi rigidati, quæ vix ferè extincto animali solet contingere, vndè Mortuos illicò vestire necesse est; Nerui enim vel decurtantur per intumescenriam, vel contrahuntur per exiccationem, vnde conuulsio apud Hippocratem, & Medicos, vel à plenitudine, vel ab inanitione: non quidem apud Mortuos ab intumescentia, nerui enim qui ante mortem conuulsione laborabant, post Morrem solent detumescere, & laxari; mulrò minùs à siccitate, quid enim momento fere temporis in corpore humoribus redundante neruos adeò potuit reficcare?

Rationi ergò, ac veritati magis congrua est aliorum doctrina existimantium celerem illam in cadauere obrigescentiam ab illa eadem sinouia, seù mucilagine prouenire, quæ sicut in Viuente articulos, ac tendines lubricabat, ita in Cadauere ob sui visciditatem statim ferè coagulata tendines, & articulos ranquam gluten adherere facit; exemplum in seuo habemus, & cera, quæ licet apud ignem fluida sint, statim ac ab igne remouentur concrescunt. *Iam verò quando mucilago coagulatur*, ait Clopron. Hauers. *ea inepta euadit ad mnscules, ac tendines lubricandos, aut ad eorum fibras humectandas, & adeò plicabiles, ac tensas, vt naturalitèr erant conservandas.* Hoc idem multo antea docuit Sanctorellus. *Fit rigiditas Mortuorum concreta humida aqueaque substantia per articulos dispersa*, & paulò infrà. *Indidit proindè Natura parti cuique, quæ motum aliquem obire debebat, aut pingnem substantiam, aut humidam aquosamque, ergo articuli omnes hac fuere donati &c. hæc quoniam à frigore concreseit, & frigus cadauer perpetuò comitatur, Defuncti ferè omnes rigidi euadunt.*

Osteolog. noua Diseurs. 4. cap. de Renmatismo. Post prax. cap. 9

Iam modò, si casus in Natnra dari posset, in quo talis hnmida substantia, aut omninò deficeret in articulis alicuius cadaueris, aut coagulari apta non esset, eo quod nimis tenuis, & aquosa vtique in hoc casu flexibilitas in cadauere absque miraculo permaneret; posse aurem dari, & affirmat Sanctorellus, & ratio suadet. *At potest facile accidere* (sunt eius verba) *vt quidam humidiori substantia scateant per carnes, artus, neruosque dispersa, terrestriori alij abundent, vnde hæc poterit à cadaueris frigi ditate concrescere, non autem illa, quare hi flecti naturaliter, obrigescere illi. Potest 3. contingere, vt nulla in artienlis contineatur humida substantia, vel quia ab immodicè vacuantibus est enncta, vel qnoniam à valida causa exiccante est exhausta, at nulla existente in artnnm canitate substantia, quæ à frigiditate superneniente concrescere possit, expediti illi sunt, & à quauis causa impediente liberi.*

Post prax. cap. 8

Validam cauſam exiccantem quis in noſtro Beato controuertere poterit vltimo ſenio, ieiunijs, ac pœnitentijs, vt ſupradiximus, penè conſumpto? Mirum ergò forcaſſe alicui non videtur flexibilitatem in eo ſeruatam fuiſſe. Mirum tamen immò miraculum citrà omnem hæſitantiam aſſerimus, ac ſubſtinemus ex ijs, quæ nuper explicauimus luculenter demonſtrandum, nam Sinoniæ defectus flexibilitatem eouſque poterit relinquere quouſque tendines muſculorum antagoniſtarum de quibus ſupra, præſiccitate fuerint contracti, quod ſanè 226. annorum interuallo, quis dubitat naturali neceſſitate futurum fuiſſe? ſupernaturalem ergo tendinum mollitiem ſequitur neceſſario celeberrimum, & vltra omnem Naturæ potentiam flexibilitatis Miraculum.

Ad Secundum aſſertum

MIRACVLVM

Perennitatis incorruptionis & flexibilitatis,

PAucis me expediam ab hoc 2. Miraculo, quod realiter adeſſe fatebimur, ſi memoria teneamus innegabilem illam propoſitionem ſuperius expoſitam, quod ſcilicèt omnis Homo poſt mortem, ex Naturæ neceſſitate vergit primò in corruptionem ex putredine, deinde in corruptionem ex ſiccitate: hactenus primi Miraculi exiſtentiam probauimus per ſupernaturalem à putredine præſeruationem, ſed præſeruatio à putredine non eſt præſeruatio à marcore, & incineratione, ad quam cuncta corpora ſublunaria, ſiue putrida, ſine imputria, tandem peruenire neceſſe habent, ne ipſis quidem lapidibus exceptis: cum itaque Beati Cadauer ex natura ordine intra 226. annorum ſpatium in cinerem conuerti debuiſſet, & eo celeriùs quo maiorem à ſenio, & pœnitentijs exiccationem nactus erat, vtique ab vltimo marcoris termino nempè incineratione præſeruatio ſecundum Miraculum eſt iudicandum.

Ad

Ad Tertium assertum MIRACVLVM

Odoris profluentis ex Corpore Beati.

NOn est mihi consilium Philosophicis quæstionibus de odoris natura, & generatione Sanctitatis Vestræ aures fatigare Beatissime Pater; satis enim superque puto omnibus innotescere, è Defuncti corpore non modò suauem odorem profluere impossibile esse, sed fetorem non multo post necessariò emanare debere, iuxtà illud Euangelij de Lazaro. *Quatriduanus iam fetet*. Quod si de Alexandri Macedonis cadauere scripserint nonnulli per septem dies insepultum suauem odorem perspirasse, fidem Grecis Historicis non multam habendam monet illud Iuuenalis carmen.

Et quidquid Græcia mendax. *Satir.* 10.
Audet in historia.

vt enim optimè notat Zacchias *Neque naturalis est odor qualiscumq; qui gratus quoquomodo esse possit, non modò Mortuorum cadaueribus, sed neque viuentibus corporibus quantumque perfecta sanitate, & eucrasia fruantur*. Iactet quantum velit Cardanus gratum cutis odorem è suo corpore frequenter manasse, id enim suæ temperiei potiùs quam suo Dæmoni vtut concedamus mors tamen cuius est omnia soluere, omnium primò temperiem soluit, & corrumpit. Odor ergo ille suauis, qui è Beati corpore inesplicabilis esplicatur omni procul dubio suprà Naturæ limites extollitur.

Quæst. med. leg. lib. 4. tit. prima quæst. 10.

De variet. lib. 8. cap. 43.

De vita propr.

Dubitandi anzam dedueit Reuerendissimus Promotor ex duplici obseruatione, quarum prima, quod anno 1609. nullus per Peritos olfacientes fuit odor sentitus, nec in processu nouissimo testes esse concordes in dicti odoris sensatione alijs quidem vno tempore sentientibus, alijs verò alio, nec odorem esse perpetuum; Altera est odorem potuisse abscondi inter capsulam marmoream, & ligneam, eo quod huius vltimæ clauem apud se teneat modernus Sacrista.

His difficultatibus vnica tantum responsione me satisfacturum spero, asserendo, eam testium discordiam ac temporis diuersitatem, tantum abesse, vt Miraculo aduersetur, quinimò esse potissimam Miraculi probationem, si enim odor Beato Corpori fuisset appositus, vtique ab omnibus eodem tempore, & absque interpolatione fuisset sentitus; nam, vt est Philosophis axioma. *Idem vt idem semper facit idem*. Et modernus ille Sacrista si inter vnam capsulam, & alteram impostaram facere voluisset non odoris vicissitudinem, sed perpetuitatem molitus esset, iuuat ergò magis credere consuetum probatæ Sanctitatis Miraculum, quam insuetam, & improbabilem Religiosi Sacristæ malitiam.

Ad Quartum assertum

MIRACVLVM

Liberationis Ciuitatis Neapoli ab incendio Vesuuij.

DEscriptio huius incendij de anno 1631. & pitamidis ignem euomentis prout habetur in Summario per Testes, eadem fetè videtur esse atque illa, quæ legitur apud Plinium Iuniorem
Lib. 6. Epist. 16. in Epistola ad Tacitum, vbi narrat Plinij Senioris Patrui curiositatem, & mortem; eius tamen cessatio ad præsentiam Corporis B. Iacobi, & Piramidis retrogradatio an fuerit miraculosa, etsi meæ erga Beatum Fidei, ac deuotioni abundè sit persuasum, poterit forsan in Philosophiæ tribunali non ad euidentiam constare; vt enim optimè animaduertit Reuerendissimus Fidei Promotor, poterat ventus eleuari contrarius, qui Piramidem igneam ab incepto versus Neapolim itinere diuerteret, & in Mare, præcipitem conuerteret.

Nec obstaret septimi Testis depositio. *E non hò memoria, che nel*
Summ. num. 11. *tempo che si gettò à Mare detta Piramide &c. hauessero soffiati venti*, nam præterquamquod loquitur dubitatiuè potiùs, quam assertiuè, adhuc tamen aduertere oportet id quod ex Aristotele notat Cardanus ventos quandoque à superiori parte moueri ad inferiores, & antequam ad terram perueniant, & à nobis sentiantur, motiones facere posse super aerem; quod & olim ego non sine admiratione obseruaui, videns Caminorum pinnas omnes ad Boream versas nubes verò moueri versus Austrum. *Mouetur autem* (sunt verba Cardani) *a superiori parte*
De Variet. lib. primo cap. 1. *in inferiorem plerumque, indicioque est pinnas, quæ in summitatibus Turrium versatiles sunt, tum etiam nubes ipsas ante status ventorum hìc iuxta terram moueri.* Et infrà eodem capite. *Originem ventorum difficillimum est sentire; tùm quià ab initio sit exiguus; tum quia feratur è sublimi per transuersum vt dictum est.*

Cęcam tamen, & ignaram Philosophiam, Theologiæ lumini illustrandam subijcio, quæ fortè instantaneam venti contrarij elevationem, necnon etiam nubis, aut stellæ lucidæ apparitionem ad Beati inuocationem eiusque brachij nutum considerans, vt optimè aduertit D. Causæ Aduocatus, titubanti Philosophiæ Miraculum suadebit.

Ad Quintum, & Sextum aſſertum MIRACVLVM Liberationis Nicolai Gambacurtæ à cæcitate.

SI expoſita cæcitas ad guttæ ſerenæ ſpeciem eſſet referenda, vt aſſeritur ab Antonio Robuſtello Chirurgo, eius repentina ſanatio, ac renouatio non tantum admirationis mihi peperiſſet, cum enim Gutta ſerena, vt optimè etiam aduertit Dominus cauſæ Patronus, nil aliud ſit quam interceptio ſpirituum animalium per neruos opticos ad oculos deſcendentium, ſi talis interceptio fiat ab humoribus intra neruos illabentibus, vtique incurabilis cenſetur, ſi verò ab humoribus in anteriori cerebri parte collectis, & neruos ab extra comprimentibus, facilè immò etiam repente ſanationem ſuſcipere poteſt; Refert enim Fabritius Hildanus, Virum quemdam ex aſſumpto vomitorio vehementi viſum amiſiſſe, eumque eiuſdem medicamenti beneficio recuperaſſe, nam ſicut humores nimiùm agitati, & verſus nernos opticos propulſi illos comprimebant, ijſdem poſtea eodem medicamento vacuatis, morbus ſolutus eſt, conſimilis ferè hiſtoria narratur à Sennerto de quodam Studioſo ac vehementi medicamento de repente obcæcato, ibidemque etiam teſtatur fœminas quaſdam vtero gerentes, ex neruorum opticorum anguſtia obcæcatas fuiſſe, & poſt quatuor aut quinque menſes, vel tempore partus viſum recuperaſſe, & memini ego Puerperam me curaſſe, quæ poſt parrum per octo vel decem dies viſum penè amiſerat, fluctibus tandem lochijs ſanata fuit. At enim verò expoſitam in Summario Chirurgi narrationem ſedulò conſiderans inuenire neſcio quomodo præfata cæcitas Guttæ ſerenæ nomen mereatur; vt enim vltra experientiam teſtatur Sennertus ibidem. *Cognoſcitur hoc malum, quod oculi planè Clari appareant, nihilque vitij in ijs animaduertitur, niſi quod pupilla nigrior, & amplior apparet*, Quod ijſdem ferè verbis teſtatur Riuerius. At Chirurgi depoſitio loquitur de panniculo in ambobus oculis. *Eſſendo da me applicati più rimedij &c. nelle tuniche de gl'occhi per leuare il pannicolo in tutti due gli occhi*. Erat ergo vitium viſibile in tunicis, non in neruis opticis, quod eſt inuiſibile. Item paulò infrà. *Anzi ſi accreſceua di giorno in giorno detta infermità, che affatto non ſi oſſeruaua ne tunica vitrea, ne criſtallina in detti occhi, anzi ſi oſſeruaua vna, che faceua tutta vna figura in ciaſcheduno de gli occhi &c. & io ſtimai, che ſi poteſſe chiamare detto male Cataratte, e ſpecie di gotte ſerene*. Ex quo, ſicut de Cataracta, non dubito, ità de gutta ſerena gratis mihi dictum videtur.

Centur. 5. obſeru. 19.

De morb. cap. par. 3. cap. 37.

Summ. num. 3.

Hac

Hac igitur exclusâ addo, vltra cataractam; alium etiam in ijſdem oculis morbum me ſuſpicari, tum ex illo gummi, de quo ſupra, tùm ex carnis illa excreſcentiâ in oculis reſiduâ poſt viſum recuperatum, quam Empiricus ille Santillus animosè nimis tollere ſtudens, cæcitatem quam ſanare non potuit, iterum renouauit. Suſpicor itaque ex dictis, vltra ſuffuſionem, ſiue cataractam adfuiſſe etiam Prerigium, ſiue vnguem oculorum, de qua ita Riuerius. *Vnguis oculis eſt membranula dura, & neruoſa, quæ ex angulo oculi maiori prodiens album oculi primum contigerit, mox & ſucceſſu temporis ad nigrum oſtenditur, & pupillam tegendam viſionem impedit.* Qui ſanè morbi, vtut aliqualis curationis quandoque ſint capaces, ſuffuſio nempè acu chirurgica pannum deprimente, & Pterigium per acria, & corroſiua medicamenta, aut per manualem ſectionem, hæc vltima tamen, nonniſi longiſſimo tempore, illa nonniſi per acum curationem recepit, nec ſtatim ad lucem progredi poteſt.

Prax. lib. 2. cap. 18.

Colligo, & concludo ex dictis, quod non duo, ſed tria Miraculi in oculis Gambacurtæ ſunt numeranda. Viſus nempè recuperatio, eiuſdem nona deperditio, ac tandem vltima, & permanens reſtitutio.

AD VI. aff. MIRACVLVM

Sanationis inſtantaneæ Ignatij Auelloni à Tumore in Brachio dextero.

MIror equidèm vnà cum Reuerendiſſimo D. Fidei Promotore huius Tumoris ideam tàm ſicco pede calcaſſe Pellegrinum Cgirurgum, euidens argumentum eius titubantiæ, atque incertitudinis in verà Morbi diagnoſi firmanda. Putauit primò futurum fore Apoſtema, poſtmodùm negauit, brachijque ſectionem propoſuit, neſcio qua ratione, ſed quo periculo non ignoro. Quantum ego conijcere poſſum à Teſtium depoſitione erat neruorum in ea parte contractio, ſiuè conuulſio, & quia nerui ad inſtar retis cum venis, & Arterijs intexuntur, ea propter ad illorum contractionem Venas, & Arterias ſtrangulari neceſſe eſt; Vndè impedito ſanguinis circulo, intumeſcentia neceſſariò ſubſequitur.

Morbum illum fuiſſe incurabilem, non ità certò pronunciarem, nec fruſtranea medicaminum applicatio ſatis id mihi ſuadet, cum applicita medicamenta fuerint fortaſsè pro maturatione ſperati Apoſtematis, non pro ſolutione Conuulſionis. Quidquid tamen ſit, Inſtantanea illa neruorum ſolutio, & doloris ceſſatio ad Beati inuocationem dubitandi locum mihi non relinquit de Miraculi exiſtentia, licèt autèm Tumor ille per quatuor, aut quinque dies remanſerit attamen inſtantaneitati ſanationis nihil detrahit, ſufficit enim ad effectum Miraculi, quod in inſtanti ceſſauerit malitia Morbi, & periculum, licèt reliqua accidentia paulatim remiſerint, & conſumpta fuerint, vt optimè probatum fuit in terminis valdè indiuidualibus à D. Aduocato in reſponſione ſuper hoc Miraculo; Facto enim Miraculo inſtantaneę ſolutionis neruorum, redit naturaliter, ſed paulatim in ea parte ſanguinis circulatio, & humores in ſpatia carnium remorati à proximis vaſis iam liberis ex naturæ lege ſenſim reaſſumuntur; Vndè paulatim, ſed breui tumor euaneſcit.

AD VII. aſſ. MIRACVLVM

Sanationis ab Epilepſia Liborij Auelloni.

INcuratam potiùs, quam incurabilem, huius Pueri Epilepſiam dicerem, pace, ac venia Medicorum id aſſerentium; Erat enim Puer annorum 15., ad quem Hippocratis Aphoriſmus ſpectabat. *Epilepſia, quibus ante pubertatem fiunt, mutationem accipiunt, quibus autèm vigeſimo quinto anno fiunt his magna ex parte commorinntur.*

Aphor. 7. ſect. 5

Nec tamen hoc ſemper fit (addit Valleſius in Commentario) *Sed magna ex parte, nam quadam Epilepſia ſunt, qua in Iuuentute accedentes, inclinante atate, ſedari poſſnut, vtque Picrocolis ex bile, conſentiente cerebro cum ventriculo fit.*

Hoc idem teſtatur Rinerius. *Licet autem poſt vigeſimum quintum annum incurabilis dicatur Epilepſia ab Hippocrate, hoc tamen non eſt perpetua veritatis, multos enim atate prouectos ab hoc morbo liberatos fuiſſe pluribus obſeruationibus relatum eſt, quamuis tamen hoc raro contingat.*

Prax. Medic. cap. de Epilepſ.

Fœlices huiuſmodi Curationum Hiſtoriæ paſſim leguntur apud Quercetanum, Rnlandum, Ioannem Fabrum Schenchium, Foreſtum, Zacutum, alioſuè quamplurimos, & nos etiam bona fide teſtari poſſumus eumdem morbum non ſemel curaſſe.

Cùm igiiur talis morbus nec ratione ſui, nec ratione ſubiecti, vtpotè Pueri infrà annum 25. conſtituti vocari mereatur incurabilis, dubitare meritò poſſemus diuturna, ac recta medicamentorum exhibitione, tandem ad ſalutis Portum peruenisſe per B. Iacobi interceſſionem naturales cauſas adiuuantis ex Gratia, non ex Miraculo.

At enim verò hactenus dicta Miraculi vim excludere non mihi ſuadent; Morbi enim magni, præſertim Chronici, non poſſunt ex naturæ ordine repente, ac totaliter ceſſare, niſi aut per Criſim naturalem, vt ſæpe fit in morbis acutis, aut per vehemens Pharmacum humores noxios quaqua verſus euacuans, quod & in acutis, & in Chronicis non rarò contingit. Cùm itaque apud Liborium nulla penitùs Criſis immediatè ante ſanationem apparuerit, nullum vehemens pharmacum interceſſerit, non alia ex naturæ vi ad ſalutem via remanebat, quam per coctionem, & fermenti Epileptici Ineinerationem, quas vtique naturales operationes, cùm nonniſi in tempore, & per gradus fieri poſſint, neceſsè erat Liborij Symptomata graduatim alleuiari, & ad menſuram progredientis coctionis Epilepticos inſultus, qui vicies in die, vt Teſtes deponunt, inuadebant; primum ad decies, deindè ad quinquies paulatim diminui, indè per dies, & hebdomadas feriari, donec tandem omninò euaneſcerent. Conſtat ergò Miraculi euidentia in repentina, totali, & nunquàm redituti morbi ſanatione.

AD

AD IX. aff. MIRACVLVM

Inſtantaneæ Sanationis Victoriæ Sannellę ab Ariditate, attractione, & Stupiditate Brachij ſiniſtri, & manus.

MOrbus, quo laborauit Victoria, fuit perfecta Paralyſis cum priuatione ſenſus, & motus, & quod magis eſt cum eiuſdem partis conuulſione, cum enim proprium Symptoma vulgaris Paralyſis à pituita, & frigidis hamoribus oriundæ ſit neruorum reſolutio, ſeù relaxatio, quandocumque contrarium illi Symptoma accedit, uempè conuulſio à contraria cauſa calidis nimirum, arquè acribus humoribus ortum ducere nou eſt dubitandum, ea propter contrariam exigens curationem à purgantibus medicamentis, decoctis calidis, & exſiccantibus, tùm ſudorificis valdè exaſperatur, ſolis è çontra humectantibus, & refrigerantibus, & præſertim balneis leuamen recipit; Atquè huius non ità frequentis Paralyſis, exempla, & curatioues legere eſt apud Alexandrum Trallianum, Paulum Eginetam, & Foreſtum. *Trall. lib. 1. c. 6. Egin. lib. 3. c. 28. & 43. Foreſt. lib. 10. Obſerv. 97.*

Nec alicui impoſturam faciat frigus illud, quod in Brachio paſſa eſt dicta Victoria in prima morbi inuaſione. *Mi calò vna goccia nel braccio ſiniſtro, che tutto mi ſi raffredò à ſegno, che pareua vn giaccio.* Non inquam ex tali frigore, cum vulgò Hallucinetur, vt frigidam credat ægritudinem, notum enim eſt, optimis Philoſophis, ac Medicis tales congelationes, ac rigores frequentiſſimè fieri à Salibus Nitroſis, & Armouiacalibus, ſiuè vrinoſis, qui ſicut extrà Corpus cum aqua permixti etiam propè ignem in glaciem illam conuertunt; Mixti verò cum ſulphure ignem accendunt, ità intrà corpus animatum cum Sero, ac Lympha diſſoluti, gelidam faciunt intemperiem, cum bilis ſulphure febres accendunt.

Huiuſmodi ſalium, nitro ſulphureorum, & armoniacalium exiſtentiam apud Victoriam apertè demonſtrauit ſudor ille fætidus è Brachio diſluens in actu ſanationis, abſquè eo, quod ad ſpiritum malignum confugere ſit neceſſe; peſſimus enim Demon apud mulieres eſt vrerus cum ſua maligna fermenta ſanguini, & viſceribus commuuicat, ita ut non rarò Energumenæ à vulgò credantur.

Paralyſis perfecta difficillimè ſemper curationis, & adhuc magis cum conuulſione couiuncta, cum ſex menſium ſpatio nullum habuerit ſubleuamen incurabilem eam pæuitùs euaſiſſe non dubito; Vel enim à Medicis fuit rectè coguita, & curata, & nulla ampliùs in medicamentis ſpes remanebat, vel fuit malè cognita, & curata, & ipſa contraria medicamenta magis incurabilem reddiderunt.

Sentio Teſtium diſcordiam, & ipſius præſertim Victoriæ cum ſe-

 met-

metipſa : Tùm de primatu, aut inuaſionis morbi, aut deriſionis, & malæ Fidei apud Beatum, tùm etiam de eiuſdem Victoriæ ætate inter decimum octauum, & vigeſimumquintum annum. Quidquid tamen ſit de huiuſmodi diſcrepantijs ſatis mihi eſt omnes vnanimitèr eſſe concordes in morbi ſpecie, & contumacia, & in eiuſdem inſtantaneà ſanatione, quæ vtique Miraculi euidentia ſatis ſuperque firmatur.

Condonanda tamen puto Mulieri duo conſueta, & connaturalia mendacia, alterum ex verecundia, qua puduit culpam confiteri; alterum ex vanitate, qua ſtuduit annos diminuere.

Ad X. aſſertum MIRACVLVM Sanationis Luciæ Tramæ à ſimili Morbo.

COnſimili Morbo conſimile competit Iudicium, in vtroque enim adfuit Paraliſis cum conuulſione coniuncta, ſed in caſu præſenti in terminis adhuc fortioribus, quanto enim morbus fuerit diuturnior, tanto altiores egit radices, & humana arte inexpugnabiles. At Victoriæ Paraliſis erat ſex menſium, Luciæ verò præſentis ſex annorum, ex quo videtur Beatus noſter ſecundo hoc Miraculo primi veritatem confirmare voluiſſe, nam ſi aliquis in ſanatione Victoriæ ab illo fætido ſudore maligni ſpiritus inuaſionem cum Rmo Fidei Promotore ſuſpicaretur, in ſanatione Luciæ abſque vllo ſudore, aliaue ſenſibili euacuatione naturalem morbum, & Miraculi vim abſque vlla hæſitantia fateri cogatur.

Ad XI:, & XII. aſſ. Miraculum Sanationis Hieronymi Franciſci Barbarini à natiua Pedum inuerſione, & Angyna.

DE Angyna primo loco verba faciemus, vt pote quæ licet vltimò ſuperueniens, primò tamen fuit ſanata Angyna à verbo Ango nomen deſumens, quod ſignificat ſtringere, ſiuè anguſtiare, eſt inflammatio muſculorum Gutturis, & eorumdem intumeſcentia ſtrangulationem faciens.

Quia tamen in Gutture duo ſunt canales eſophagus nempè per quem deſcendit cibus in ſtomachum, & Larinx, ſiuè Trachea per quam aer inſpiratus fertur in Pulmones, ſi in muſculis eſophagi ſit inflammatio, difficultas ſit deglutiendi, ſi in muſculis Laringis reſpirationis impedimentum, ſi in vtriſque, vtraque difficultas, vt in caſu noſtro, in quo Puerulus hic maximum deglutiendi, ac reſpirandi patiebatur impedimentum.

Solent huiuſmodi inflammationes frequenter in abſceſſum, ſiuè Apoſtema degenerare, quod maximum ſtrangularionis periculum inducit, donec natura, vel arte diſrupatur, & purulentæ materiæ faciat effuſionem: Tali abſceſſu laboraſſe Puerulum, eumque tandem fuiſſe diſruptum exitus demonſtrauit per ſanguinis, & puris effuſionem ex ore, & naribus.

In hac curatione nulla videtur miraculi neceſſitas, aut euidentia, ſi enim Apoſtematis ruptura diebus antecedentibus arte tentaſſet Medicus curans (quam ſanè tentaſſe non apparet in Summario) fortaſſe non ad duodecimum diem, & extremam perniciem æger peruenisſet. Fecit tamen natura, quod ars, aut non potuit, aùt neglexit, ex qua ſpontanea Apoſtematis ruptura ſubitum fieri tranſitum ab extremo periculo ad certam ſalutis ſpem quotidie in praxi obſeruamus.

Re tamen attentius conſiderata euidens, vt puto Miraculum in hac ſanatione inueniemus. Primo quia ægrotans Puerulus ſenſibus, & viribus deſtitutus, & inediâ quatuor dierum conſumptus, vt Medicus teſtatur ad vocem Religioſi Sacerdotis Biretum Beati applicantis, ſtatim loquutus eſt, & ſponte abſque auxilio ſurgens ſedit in lecto, aquam bibit, & cibum ſumpſit, *vt in Summ. per Teſtes de viſu concordes.*

Sed multo magis, quia talis repentina mutatio accidit antequam Apoſtema fuerit diſruptum, & purulentam materiam ejecerit, quæ nonniſi poſt tres dies apparuit, proùt, *in Summ.* = *e doppo trè giorni di sì notabil miglioramento il detto figliolo buttò vna gran quantità di ſangue, e marcia per bocca, e per il naſo* = Peto nunc, aùt prima illa die, qua Puer ſurrexit, loquens, & cibum ſumens, tumor gutturis, & Apoſtema adhuc aderat, an verò retroceſſerat? Si aderat, Miraculum euidens eſt, vt tumor ille, qui modo deglutionem, loquelam, reſpirationem, & ſenſus omnes impe-

impediebat ad Beati inuocationem iam nihil impediat, ſi retro-ceſſerat miraculum pariter eſt, vt ægrotans reſurgere incipe-ret, quando in deterius ruere debebat, vt enim Hipprocratis eſt doctrina. *Si verò diſſipentur* (Anginæ) *neque Tuberculo foras conuerſo, ac collecto, neque Pure lenitèr, ac ſine dolore excreato, neque in diebus iudicatorijs pernicioſæ ſunt*; Item paulo infra: *Anginoſi in linguis Tumores citra ſigna diſparentes pernicioſi, & dolores diſparentes citrà manifeſtam cauſam pernicioſi ſunt.* Iam verò cõualeſcere cepit ægrotans nullo tumore foras in ceruicem conuerſo, nullo adhuc pure excreato, nec dies duodecima erat iudicatoria, nec aliud ſignum aut cauſa manifeſta poterat aſſi-gnari, ergò eorum miraculo tribuendum.

Nec ſine altrà Dei Prouidentià factum fuiſſe puto, vt Apoſtema per tres adhuc dies rumpi tardarer, ne ſcilicet vlla remaneret ſuſ-picio naturalem fuiſſe ſanationem per Apoſtematis rupturam, & materiæ peccantis remotionem.

Non ita tamen animosè de pedum contorſione eodem ferè tempo-re ſanatà miraculum audeo pronunciare, nam præter quamquod mouet me Rmi Fidei Promotoris animaduerſio, ex Cardinalis Laureæ doctrinà non eſſe tribuendum miraculum Beato, cuius per hoc morbo non adfuit iuuocatio, vrget adhuc inſtantaneita-tis defectus, ac tarda per plures menſes recuperatio, vt ex Patris ipſius depoſitione = *Mio figlio cominciò ancora à migliorare no-tabilmente nelli ſuoi Piedi ſtorti caminando da tempo in tempo pian piano ſempre meglio, e più dritto à ſegno, che paſſato qualche meſe li detti piedi &c. ſi addrizzarono dall' intutto.*

Talis ergò pedum tortuoſitas cum non ex oſſium prauà collatio-ne procederet, ſed ex ſolà neruorum, ac muſculorum conuul-ſione, non improbabile eſt, ex prægreſſa febre acuta humores ijs impactos fuiſſe attenuatos, & conuulſionem paulatim rela-xatam, vt enim, docenre Hippocrate in Coacis conuulſio febris finem affert, translato fermento febrili ad neruos, & muſculorum fibras, ita econtrà docuit idem Hippocrates in Aphoriſmis, *ſi ei, qui à conuulſione, aut diſtentione tenetur febris ſuperuenit, morbum ſoluit.* Liquatà nimirum à febrili calore, & fermẽta-tione materià muſculos contrahente, & per venas proximas par-tim reaſſumptà, partim etiam tranſpiratà. Mirabilis ergò Deus non modo in Sanctis ſuis, ſed etiam in naturà, in qua veluti lu-dens, vt in Orbe Terrarum morbum morbo ſoluere non rarò conſueuit.

Iacobus Sinibaldus Medicus Collegia-tus, & publicus Medicinæ Lector.

REVISA

Andreas Pierius Subpromotor Fidei.

Neapolitana
CANONIZATIONIS
B. IACOBI
DE MARCHIA
Ordinis Minorum Obſeruantiæ
Sancti Franciſci.

VOTVM PRO VERITATE

Super Quinto, Sexto, & Nono Miraculo

Illuſtriſſimi Domini

IOANNIS MARIÆ LANCISI

Medici à Secretis

SANCTISS. D. NOSTRI PAPÆ

CLEMENTIS XI.

Beatiſsime Pater.

N iudicio ferendo de rebus, quæ ab humana pendent fide; cuiuſmodi ſunt noſtris Temporibus aſſertæ Miraculoſæ Sanationes, vt Cordis leuitatem nimia probat credulitas, ità ſuperbam, ne dixerim, impiam fatuitatem ſtudium teſtatur illorum, qui omnes pro falſis, fictisque proſcribunt.

Quoniàm verò inter Sanationes, quæ tanquàm à Deo patratæ per interceſſionem Beati Iacobi de Marchia *in Summario proponuntur*, tres præ cœteris nunc iubeor examinare, quarum duæ ſupponunt Cœcum è veſtigio bis illuminatum. Poſtrema verò Puellam ad brachij vſum ſubitò reuocatam, neceſſarium ducimus in ſingulas tantò diligentiùs inquirere, quantò magis fictorum ſtudioſè apud Gentiles Miraculorum exempla nos admonent, ne, apparentibus dumtaxàt illuſi, trahamur ad fidem. Celebris profectò, eaque à re, de qua agimus, non admodùm abludens, eſt illa duorum conſtructio Miraculorum, quæ

à Veſpaſiano in Egypto patrata deſcribit *Cornelius Tacitus lib. 4. Hiſtor. circa finem*; Narrat enim ſtatim Cœco reluxiſſe diem, & manco manum ad officia redijſſe; & quamquàm Hiſtoricus à facto remotiſſimus, vicinioribus tamèn inſtructior, & in credendo ſtudet videri confirmatior. Eo vſque humana mens multiplici, quandoque morborum generi eſt obnoxia vt, quemadmodùm glorioſum Principibus adulari, ità pium credat pro religione mentiri.

Qua de re, facta hypotheſi, quod in eo, quod exhibetur, conſtruendo Proceſſu, ſubtilitèr inquiſitum ſit, ità vt conſtet de vitæ probitate deponentium, & de integritate, validitate, & cohærentia depoſitionum (quod ſanè onus non Medici, ſed Iuris Conſultorum, ſimulque Theologorum erit,) incipiemus à Quinto, & Sexto ex aſſertis Miraculis, in quibus exhibetur ſanatio reiterata Nicolai Gambacurtæ à cęcitate, in quorum equidèm rigidò examine, quemadmodùm ipſe arbitror cæcitatis cauſam minoris momenti, quam Domini ſcribentes pro Canonizatione cenſuerint, ità ſanationem ſuo in modo Miraculoſam elucere cum ijſdem Poſtulatoribus affirmamus.

Vt igitur Conſilium noſtrum coràm Deo, & Hominibus, perindè quaſi ad veritatem detegendam vnicè collimans, apparere, & ab vtroque prædictorum errorum ſcopulo pro virili poſſit declinare, opportunum cenſemus tria hìc dubia ſoluenda proponere.

Quæremus in primò, an ſuppoſita Cæcitas vera, integra, & abſoluta fuerit, an ficta, vel ſolummodò diminuta?

In Secundo cui nàm Cauſæ generi huiuſmodi Cæcitas curabili ne, an incurabili accepta referri debeat?

In Tertio an eiuſdem ſanatio verè Miraculo, eique geminato, & cui nàm Miraculorum claſſi adſcribenda veniat?

Quantùm ad primùm attinet, non dubitamus, quìn Cæcitas iſta vera, & vel abſolutè, vel ferè talis dici potuerit. Quod autèm vera extiterit, non ſolùm probatur ex omnium conſenſu Teſtium, ſed etiam validiſſima ex contrario ſenſu deriuata ratione. Ea enim Cæcitas fingi poteſt, quæ nullum, aut leue in Oculis viſibile malum præſefert. Sed Oculi Gambacurtæ eo mali genere grauabantur, quod erat viſibile, & quod neceſſario ex ſui natura viſus hebitudinem, & Cæcitatem importat, vt ex inferiùs dicendis patebit. Igitur Gambacurtæ Cæcitas non fuit efficta, ſed vera, realis, & ex natura morbi, quo detentus fuit neceſſariò reſultans. Illud vtique, me Iudice, non eſt adeò certum, hanc Cæcitatem integram, atque adeò abſolutam fuiſſe, vt Gambacurta, nec lucem à tenebris, nec ſaltèm vmbratiles illuminatorum obiectorum ſpecies diſtingueret. Etenìm, cùm conſtet *in Summario* Gambacurtam loca luminoſa intueri non potuiſſe, vt fatetur Petrus de Matthæis Teſtis 23. *Summario Num.* 3. *pagina* 146. ibi = *E trouai Nicola, che non potea guardare i luoghi luminoſi.* = Tunc procùl dubio non erat integrè Cœcus, cùm qui talis eſt, vel ipſum contra Solem impunè poſſit conſiſtere; Et tamèn per id temporis Æger iſte verſabatur in vigore ſui morbi, quia Petrus de Matthæis fuit non primus, aut ſecundus, ſed tertius, & poſtremus ex Peritis ad curationem acceſſitus, vt clarè deducitur, tùm ex depoſitione Vxoris Gambacurtæ, *quæ in Summario Num.* 1. §. 44. aſſerit primum ex Peritis fuiſſe Robuſtellium, ſecundum verò Santillum Sica; tùm etiam ex alia depoſitione Quinti Teſtis de viſu *in Summario Num.* 1. §. 33., qui fatetur Petrum de Matthæis Tertium ex Peritis fuiſſe. Hic igitur Æger,

ſi poſt

ſi poſt tot vigilias, irritationes, ac dolores paſſos, tàm ex prauitate morbi, quàm ex malè adhibitis per duos priores Peritos remedijs, adhùc tamèn lucem à tenebris diſtinguebat, certè omninò Cœcus in via naturæ dici non poterat. Et quamquam probabile fuerit, quod progreſſu temporis, aucto, & firmato magis in Oculis malo, quin imò ſuperaddita etiam difficili palpebrarum diductione, probabile inquam fuerit, quod impedimenta viſionis, eouſque creuerint, vt Gambacurtam omninò Cœcum reddiderint, hoc ſanè in præſenti non dubitarem aſſerere, niſi aliqualem hæſitandi anſam mihi præberet candida ipſius met Patientis depoſitio *in Summario Num.*1. §.11., vbi deſcripturus modum, quo ſua miraculoſa contigit Sanatio, fatetur ſe ſuprà Beati Iacobi Altare genuflexum, ſupplicemque ſtetiſſe, ibique (nulla facta mentione, quod aliquis opem ſibi tuliſſet,) narrat ſe proprijs manibus ſumpſiſſe Crucem, & non potiùs aliquod ex Candelabris, eo loci veriſimilitèr poſitum, quàm ſanè operationem abſque vmbratili ſaltèm Oculorum vſu nimis ægrè, ac ſolo caſu, proindeque non tàm promptè facere potuiſſet, verba ſunt = *Et eſſendomi poſto in ginochioni ſopra il medemo Altare, preſa per le mani vna Croce, che iui ſtaua pregai &c.*. = Huius tamèn Equiorem rei determinationem, iuſtumque iudicium libentèr Eminentiſſimis PP., Illuſtriſſimis Conſultoribus remitto. Illud ſolummodò ratus, quod quæcumque iſta fuerit manca, vel integra Cæcitas, ſemper tamèn veri Miraculi baſis eſſe potuit, vt infrà clariùs oſtendemus.

Quod verò ſpectat ad ſecundi dubij ſolutionem ſcilicèt cuinam cauſæ generi huiuſmodi Cæcitas curabili, ne an incurabili accepta referri debeat. Aduertendum in limine proponimus, quod Cæcitas modò à maximis, & inuincibilibus Cauſis, modò à curatu difficilimis, modò denique à minimis etiam produci poteſt, videndum itaque hìc à quanam ex ijs deſcripta pependerit. Etenìm iuxtà variam illarum probatam exiſtentiam, diuerſus quoquè exiſtimandus erit miraculoſus, (ſi ipſe interfuerit) Sanationis gradus.

Porrò iſtius Cæcitatis cauſa non fuit inuincibilis, quia hæc Hominibus vel connaſcitur, vel ſuperuenit ob defectum, aut diſcontinuationem in partibus Oculorum viſioni omninò neceſſarijs, quæ quidem mala hìc adfuiſſe nulla ratio nos edocet. Quinimò membranas, quamquam à prauis ſuccis infarctas, integras tamèn cum internis humoribus ſeruatas fuiſſe nullus eorum, qui ad examen vocati ſunt Teſtes, videtur ambigere. Externa vtique, & ſolummodò intrà membranas, quantùm à ſignis per Summarium diſperſis colligere potui decernenda eſſe videtur iſtius Cæcitatis cauſa, eaque in graui conſiſtens Ophthalmia cum ſupernato panno, ſeù albugine, quæ quidem Ophthalmia maior adhùc, & contumacior reddita fuit ob imperitiam illorum, qui manum curationi admouerunt, atque id circo ſuſpicamus hanc fuiſſe Ægritudinem non deſperatæ, ſed verè difficilis curationis, vt ipſe met Nicolaus *Summario Num.*1. §.17. ex Peritorum ſententia aſſeruit ibi = *Che era difficil curazione*.

Quod verò morbus Gambacurtæ fuerit Ophthalmia, hoc eſt Oculoram inflammatio elarè probatur, primò ex ingenua depoſitione Vxoris, Teſtis 15. Quæ, cùm prior cæteris extraneis Teſtibus virum obſeruauerit, cenſenda eſt deſcripſiſſe morbi naturam ſine vllo fuco. Hæc enim *Summario Num.*1. *propè* §. 44. Reſpondit per hæc verba = *Li calò dentro del meſe di Giugno vna gran fluſſione nell'Occhio dritto con*

gran calore, è poi gli s'aggraud à ſeg.. .se li caggionò anche dolor grande nell'altr'Occhio ſiniſtro, e t'inſanguinarono tutti due. = Aderat itaque in ægri Oculis *calor*, *dolor*, *& color Sanguineus*, quæ tria veræ Ophthalmiæ definitionem conſtituunt, cùm ea iuxtà vnanimem Practicorum conſenſum deſcribatur à Pancratio Brunone in Lexico Medico = *Per inflammationem Oculi, vel potiùs Tunicæ Adnatæ in Oculo cum rubore, & dolore* = Scilicèt = *Con calore, gran dolore, e s'inſanguinarono tutti due*, = de quo ſanè Oculorum dolore ipſe expertus æger conqueritur *Summar. Num.* 1. §. *Primo* = *Dopo vn gran dolore ſentito nell'Occhio* = Neque ruboris ipſe meminiſſe potuit, cùm Oculi omnia videant præter ſe ipſos, vt eſt in adagio.

Secundò oſtenditur etiam morbum hunc fuiſſe Ophthalmiam, quia inter huius mali ſigna à clariſſimo Vvedelio (in diſſertatione particulari de Ophthalmia §. 17.) recenſentur diminutio viſus, & exaſperatio ardoris Oculorum ab intuitu lucis, vnde paſſim videmus huiuſmodi ægros ſemper lucem aufugere. Noſter verò Gambacurta vtroque hoc ſymptomate minimè caruit, vt deponit aliàs citatus Teſtis 23.

Tertiò vrget argumentum demonſtrans cauſam iſtius Cæcitatis non fuiſſe internam, ſed in externis Tunicis, atque ab Ophthalmia dependentem, quia in Oculis Gambacurtæ apparuit Gumma quoddam, vt aſſerit Fobuſtellius *Teſt.* 22. *Summario Num.* 3. §. *Primo pag.* 144. = *Anzi ſi oſſeruaua vna Gumma, che faceua tutta vna figura in ciaſcheduno di detti Occhi*, = quod ſanè Gumma forſitàn pannum vocant cæteri Teſtes cum ipſo Gambacurta loco ſupracitato = *Mi calò nell' Occhio .r'tto vn panno*, = & inſrà = *Dopo vn gran dolore ſentito nell' Occhio calò ad eſſo vn panno*, = qui quidem pannus non vnus, ſed multiplex, ſemper tamen in externis tunicis eſſe poterat morbus, quem ipſe ſuſpicari quidem, ſed à re abſens, & ſine certis ſignis, diuinare non poſſum. Cum enim morbi tunicarum Oculi ſeorſim tractari nequeant, vt aduertit Rinerius *lib.* 2. *prax. cap.* 8., quia Oculorum inflammatio, licet Tunicæ Adnatæ propria ſit, ad corneam tamèn non rarò extenditur, in eaque varios affectus producit; id circò in hoc ægro albuginem, & pannum Ophthalmiæ coniunctos fuiſſe probabiliſſimum, duco, quia vterque morbus contumaci Ophthalmiæ facilè jungitur.

Neque tamen hic pannus vera, & interna ſuffuſio, ſeù cataracta eſſe potuit, ſed (& vt Dolæus loquitur de Pterigio, ſeù Vngue Oculorum in Encyclopedia Chirurgica *lib.* 1. *cap.* 10. *pag.* 129.) dici dumtaxàt poterat ſuffuſio quædam externa cum (præterquam quod cataracta cerni non poteſt in oculis cruentis, cuius affectus locus non ſupra, aùt intrà corneam, ſed ſub eadem in humore aqueo ab Anatomicis, & Practicis paſſim decernitur) ipſa cataracta plerumque ſenſim, & ſemper ſine vllo doloris ſenſu intra oculos colligatur. Hic autem pannus, à quo velati ſunt oculi Gambacurtæ, citiſſima, & cum dolore productus fuit, ita vt idem per hæc verba loquatur = *Dopo vn gran dolore &c. calò ad eſſo vn panno in modo, che ambedue gli occhi reſtorono affatto priui della viſta nello ſpazio di quattro giorni in circa* =

Sed multò adhùc clariùs productionem ipſius panni ab Ophtalmia, tanquam vera, & legitima cauſa deducitur ex depoſitione Quinti Teſtis de viſu *Summ. num.* 1. §. 32. = *per il che gli calò vna flaſſione ſanguigna* = ideſt Ophthalmia = *agl'occhi, quale gli caggionò vn panno negl'occhi*

me.

medesimi = de quo sanè pannō ex dolorifica ad oculos fluſſione producto, ipsa quoque testatur de visu Ægroti mulier.

Cum verò pannus, vt optimè scribit Doleus loco supracitato de Tunicæ Adnatæ vitijs *pag.* 126. & ex eo transcribit *Theophilus Bonetus in Theat. Pract. tom.*1. *lib.*2. *cap.*37. *pag.*952., nihil aliud sit quàm tela quædam carnosa in superficie Tunicæ Adnatæ cum proritu, dolore, oculorum à lumine offensione, visione obscura, vel ablata, nemo certè de istorum signorum existentia in Ægritudine Gambacurtæ vnquam poterit dubitare, si summarium, & quæ nos ex illo perstringere superiùs conati sumus, attentè perlegerit. Quinimò residuum istius panni carnosi in parte externa oculi obseruatum fuit à Santillo Sicca, vt deponit idem Gambacurta *in Summ. num.*1. §. 15. *pag.* 115. per ea verba = *& in oltre nella parte esteriore* (loquitur de oculo) *vn poco di carne crescinta* = quam quidem D. Sinibaldus arbitratur fuisse Pterygium, seù Vnguem oculorum, qui morbus longè faciliùs in isto Ægro concurrere poterat, quam vera cataracta, cum ex adhibitis corrosiuis glandulæ lacrymales ita erodi potuerint, vt eorum postea Fibræ suos extra limites in carnem luxuriauerint.

Neque autèm in hoc Patiente desiderabantur causæ, atque occasiones, quæ panni, aut albuginis productioni fauere solent; etenim, cum huiusmodi mala grauibus ophthalmijs adiungantur ob copiam viscidorum, atque acrium humorum, qui à sanguineis vasis, Adnatæ, & corneæ communibus, suffunduntur, atquè vtrobique concrescunt, & diaphaneitatem vtriusque Tunicæ in apocam facilè commutant, nullus profectò Peritorum erit, qui ambigat in Gambacurta per moram nocturnam, & multoties reiteratam in suo viridario, copiosam factam fuisse collectionem lympharum transpirabilium, sed non transpiratarum, quæ, vt probè norunt Medici, viscidulam, acremque indolem, vbi intercipiuntur, & consistunt, manifestare solent; frigus enim, dùm obstruit, coagulat humores, torpidosque reddit, vt aduertit Dolæus loco supracitato *pag.*130., imò ipsos Spiritus animales membranarum, & fibrarum ocularium inspissat, maximè cum oculi aeris iniurijs præ alijs sint expositi.

Denique ad prædicti Panni, vel Albuginis generationem nequè alia defuit, eaque admodùm frequens causa, incauta nimirùm applicatio topicorum acrium, & exiccantium, vt constat in *Summario*, & de quorum valida, sed pessima vi ad producendum Albuginem in puncto scripsit Lazzarus Riuerius *lib. cit. cap.*7. Atque hinc sanè alia suborta est causa cæcitatis, nimirum irritatio, & quasi conuulsio inducta in musculis palpebras deprimentibus, vnde Patiens illas eleuandi, atque diducendi impotens factus, nil mirum si hac etiam de causa lucem suos intra oculos admittere prohibeatur.

Sed audio quendam nunc me interpellantem, quod Periti *in Summ.* naturam morbi, quo noster premebatur Gambacurta, vnanimitèr asseruerint Guttam, vel speciem guttæ serenam, simulque suffusionnem, quæ quidem, si vera fuisset complicatio adeò diuturna malorum, vtique non vincibilis, sed omninò per naturæ vires inuincibilis extitisset causa cæcitatis, qua corpore, animoque miserrimus hic æger torquebatur. Fateor sanè ipse quoque magnum, & herculeum primo aspectu hoc ijs videri posse argumentum, qui Medicam Artem nec à limine salutarunt, cùm, audita voce Peritorum, & facta suppositione, quod qui *in Summ.* dicuntur Periti, tales reuerà fuerint, illorum

rum atteſtationi ſtandum videretur per ea, quæ habentur *in cap. ſignificaſti de hom.*, & *in cap. propoſuiſti de probat.*, etiamſi Periti rationes non afferrent, *cap. indicat. propoſuiſti &c.* Sed nos ſumus in caſu, in quo ex tribus prætenſis Peritis primus, cum examini præmortuus fuerit, perindè eſt, ac ſi non eſſet. Duos verò alios Robuſtellium nimirum, & Matthæium non leui imperitia rei Anatomicæ, & Chirurgicæ ex eorum depoſitionibus laboraſſe colligitur. Ille verò, qui Peritiam circà oculorum morbos præbere debet, non Tonſor ſit oportet, ſed Anatomiam præſertim, & Opticam profundè calleat, vt clarè colligitur ex præfatione Riuerij *ad lib.* de Morbis oculorum. Robuſtellius autem putat ab extra videri poſſe membranas cryſtallinam, & Vitream, quæ, vel ſecto oculo, & extractis humoribus, opus ferè eſt mycroſcopio, vt videantur. De altero paritèr Perito nomine Petro de Matthæis (viro alioquin probo) *Teſt.* 23. non loquor, cum ſatis exiſtimem ad excludendam in illo veram ſcientiam, & Peritiam, quod ipſe met *Summ. num.* 3. *pag.* 146. ſe vocet non Artis Alumnum, & cauſarum, idearumque morbornm Peritum, ſed ſimplicem curioſum, & vt vulgus loquitur *dilettante* = verba ſunt = *Mi diletto di queſta cura d'occhi* = & infra = *perche io mi dilettauo di queſte cure* =

Sed quid hiſce immoramur argumentis, vt probetur depoſitionibus iſtorum Peritorum, qui ratiocinio, ſcientia, & experimentis Anatomicis carere videntur, ſtandum non eſſe, vbi naturam, & cauſas morborum rimantur, & indicant, cum idem met Clariſſimus D. Sinibaldus, pro veritate ſcribens, neruosè demonſtret nullum ſignum Guttæ ſerenæ adfuiſſe in Gambacurta, & proindè ab iſtorum Peritorum ſententia ſponte recedat, ad quem Dominos meos Lectores libentèr remitto, illud ſolummodò poſtremò addens, quod, cum Gutta ſerena ſit paralyſis Nerui Optici, nullo modò oculos dolere facit, quemadmodum intensè doluiſſe in Gambacurta omnes cum ægro fatentur Teſtes.

Neque repetam hic rationes, quibus clarè oſtenditur morbum Gambacurtæ non fuiſſe veram, & internam Cataractam, cùm eaſdem ſuperiùs = §. *Tertiò Vrget* = fatis, vt putamus, recenſuerimus; cum enim in Ophtalmia facillimè pannus, & albugo ſuboriantur, vt paſſim in praxi videmus, Cataracta verò ab eadem Ophthalmia rarò produci ſoleat; cumque, cruento reddito per ophthalmiam oculo, quantumuis fingatur caſus Cataractæ ſub Cornea præeſiſtentis, hæc neque à Lynceo, & Mycroſcopio quouis armato Oculo, cerni poteſt, non video quomodò ab ingenuo, doctoque Viro relinquenda ſit obuia, & certa morbi idæa, quam in Ophthalmia cum ſupernato panno, & albugine poſuimus, vt ignotam, atque inſolitam, nempè in vera ſuffuſione locatam cauſam iſtius cæcitatis, per commenta venetur.

Solutis iam duobus prioribus dubijs, reliquum eſt modo, vt poſtremi enodationem aggrediamur, quam nos clariori methodo conſecuturos ſperamus, ſi totam huiuſce Miraculi materiam non confuſim tractandam; ſed in tres partes diuidendam ſuſceperimus. Oſtendemus in prima huiuſmodi ſanationem fuiſſe miraculoſam. In altera eandem ſecundæ Miraculorum claſſi eſſe adſcribendam. In tertia noſtram circà multiplicem in hoc vno Miraculorum concurſus Sententiam aperiemus.

Pri-

Primo itaque loco non dubitamus, quin iſthæc Cæcitatis liberatio Miraculo ſit adſcribenda, non ſolùm quia morbus erat derelictus, & ferè pro deſperato habitus ab ijs, quos Aeger accerſiuerat Peritos; Vndè homo miſerrimus eò deſperationis deuenerat, vt intrà Puteum facilè ſe proiecisſet, niſi manus inuiſibilis eum retinuiſſet, vt plenè conſtat in Summario; Sed potiſſimùm quià preuia probata apparitione B. Iacobi, duæ in ipſo ſanationis actu concurrerunt circumſtantiæ, quæ ſolæ miraculoſam conſtituunt ipſius Cæci liberationem, & ſine quibus nullum certè hominibus (præterquam media Diuina reuelatione) circa ſanatos Aegros conſtare poteſt Miraculum. Huiuſmodi autèm circumſtantias, præ-alijs inter noſtros, diligenter, quantùm ſolidè ex Sacris Paginis collegit *Paulus Zacchia in conſiliis Medico-legalibus conſ.* 4. *&* 5. Prima eſt vt ſanatio ſubitò, in inſtanti, illicò ad Dei, & Chriſti Domini, eiuſque Seruorum nutum facta ſit. Secunda verò vt nulli interfuerint, aut ſucceſſerint cooperantis naturæ motus.

Quòd prima conditio concurrerit in ſanatione noſtri Gambacurtæ, luculentèr patet ex facto; hic enim Aeger in actu feruidi recurſus ad Deum per Inuocationem B. Iacobi de Marchia, ſtatim, illicò, & in inſtanti lucem non ſolùm videre cæpit, ſed perfectè vidit omnia. Neque porrò multo opus eſt ratiocinio, vt veritas iſta ponatur in Meridie. Etenim quotquot in Proceſſu examinati ſunt Teſtes vno, eodemque ore de inſtantanea iſtius liberatione admirabundi loquuntur. Sed omnium maximè, qui ſolus, verèque de recuperato ſtatim oculorum vſu teſtari poterat; fuit ipſemet Nicolaus, cuius conſtantem, letitiæque plenam confeſſionem nemo certè, cui Cor Chriſtianam Fidem ſapiat, abſque maximo ſtupore, animique ſui teneritudine legere poterit. Verba ſunt Nicolai, genibus ſuper Altare prouoluti, & Crucifixum præ-manibus tenentis = *Mentre ſtauo così orando con dire ſpecialmente al Beato, che io non mi ſarei partito da quel ſito* (ò vera, & conſtans Fides?) *Se non haueſſi riceuuto la gratia della viſta, e mentre diceuo queſte parole ad alta voce, ricuperai in vn'iſtante tutto il vigore della viſta, che aueuo prima* = Oh prodigium! oh veræ Fidei Miraculum! Quid enim plura, aut Æger effari, aut nos ad Dei gloriam, & B. Iacobi venerationis argumentum exigere poſſumus.

Altera quoque conditio miraculoſæ ſanationis, quæ in defectu concurſus cooperantis naturæ tota conſiſtit, euidentiſſimè apparuit in recuperatione viſus iſtius Ægri. Etenim naturæ motus bifariam à Medicis conſiderantur, ſcilicet vel ſpontanei, ſeù critici, vel ab Arte, aut caſu promoti. Sed in Gambacurta neuter interceſſit. Igitur iſtò etiam ex capite miraculoſa eiuſdem illuminatio cenſenda.

Patet primo, quòd nulla Ars, nulluſque caſus ad hanc ſanationem conſpirauit. Æger enim iàm ab omnibus Peritis, ac etiam Empyricis derelictus, deſperationi proximus fuiſſe legitur, cùm de habendo recurſu ad Supremum Immenſæ Poteſtatis Medicum cogitare cœpit; neque tunc vllum pharmacum ſumpſit, aut Oculis topicum admouit ſit conſtat vbique *in Summario*.

Patet ſecundo loco, quòd nulla critica naturæ motio in actu Sanationis, vel ante illam interfuerit, non ſolùm quia modus operandi naturæ in genere conſideratus, non eſt verè inſtantaneus, vt ex Medicorum conſilio decreuit *Sac. Rot. in Relatione B. Magdalenæ de Pazzis Mirac.* 3.

rac. 3. poſt mortem §. *Quarto*; Sed multo magis, quia in hypotheſi ophthalmia diuturna plurium menſium, & quæ cum Panno, Albugine, ac forſitan cum Pterygio iungitur (quemadmodùm probatum eſt fuiſſe illam, qua Gambacurta vexabatur) nullo modo per ſubitam criſim ſanari poteſt, quo fit, vt apud Obſeruatores Medicos, quantùm hactenùs legerim, neque vnicum citò ſanatæ huiuſce ferinæ opthalmiæ inueniatur exemplum.

Validæ autèm rationi nititur experimentum lentæ, & non ſubitæ ſanationis complicatarum opthalmiarum, quia iſtarum affectionum cauſæ tales conſtituunt reſiſtentias, quæ illicò atque in inſtanti à ſola natura vel arte ſuperari non poſſunt, vt de Pterijgio, ac de alijs confirmatis Adnatæ morbis loquitur præſertim Dolæus, & in puncto Vvedelius *loc. cit.* §. 31., ſcribit modum ſanationis Ophtalmiæ (ſi non ſupperetur) eſſe cæterarum inflammationum morè *ſenſim ſenſimque diſpaleſcere*, non verò ſubitò, & in inſtanti. Cum enim huiuſmodi mala producantur in oculis ab aggregato lymphæ, ſanguinis, ſuccique neruei, a naturæ ſtatu per conceptam acredinem ac lenteſcentiam degenerantium, vnde obſtructa vaſa reflua, & connulſi nerui prohibent cauſæ recirculationem, ac reſolutionem, imò illam penitiùs, ac profundiùs ad vſque intra Corneæ laminas vrgent, atque faciunt concreſcere, vt in caſu, de quo agimus; hinc fit, vt nec reſtitutio liquidorum ad naturæ ſtatum, nèc ablatio impedimentorum in vijs illicò ac ſtatìm vlla ratione, præterquàm miraculoſa, fieri poſſit; neceſſarium ſiquidem eſt, vt humores cohærentes diſſoluantùr, ac liquentur, acredines dulcificentur, neruorum conuulſiones tollantur, vt, deobſtructis tubulis, intercepti humores per vias reduces, aut per tranſpiratum vrgeri poſſint; quæ quidèm operationes tantò difficilius, & cum maiori Temporis interuallo apud oculorum Tunicas, & præſertim Corneam fieri ſolent, quanto in oculis tenuiora ſunt ſtamina, exiliora ſunt vaſa, ſtrictiores ſunt eiuſdem Corneæ laminæ.

Scio vtique nobis hic regeri poſſe, quod ſubtilitèr ac doctè aduertit Reuerendiſſimus Fidei Promotor in ſuis animaduerſionibus circà lacrymas, quæ affatìm in ipſo actu ſanationis ex oculis Gambacurtæ profluentes, vim quandam euacuationis criticæ, & recuperandæ viſioni per naturæ vias admodùm peculiarem, habere potuerunt, cum non deſint Medici, qui lacrymarum fluxum in Opthalmia laudauerint cum *Aetio Tetrab. 2. ſem. 1. cap. 2. Auicennà tom. 1. lib. 3. fen. 3. tract. 1. cap. 7.*, *& Sennert. in prognoſt. de Opthalmia lib. 1. prax. cap. 3. ſect. 2. cap. 12.*

Sed primo reſpondemus, quod Auctores ſupracitati aſſerunt vtique ſimplicem Opthalmiam cum lacrymis celioris motus, quàm ſine ijs plerumque eſſe. At non proindè ex lacrymarum profluuio inſtantaneam pollicentur ſanationem, præſertìm in complicatis optalmijs, quemadmodum iſthæc fuit, in quà pannus, albugo, & Pterijgium maiorem vim ægro inferebant, quam nuda oculorum inflammatio. Et ratio quidem adſtipulatur, cum lacrymæ ſuis e glandulis, extra oculi bulbum locatis, profluentes, externam vtique oculorum ſuperficiem poſſunt abſtergere, ſed intra denſam tunicarum texturam vaſorumque exilitatem illicò, atque in inſtanti penetrare certè non poſſunt, & multo minus concretos ijs in locis humores, pannum, & albuginem producentes diſſoluere atque eluere valent.

Quin imò ſecundo loco dicimus, quod non omnes Medici ſunt concor-

des

des in asserenda vtilitate ex largè profluentibus lacrymis in Opthalmia : *Etenim Doctissimus Scheneiderus relat. à Bonet. loc. cit. pag.* 934. *num.* 26. scribit lacrymas copiosores oculorum vim obtundere, quia caliginem ipsi pupillæ inferunt, de quo sanè prauo effectu ex lacrymis conquæritur etiam Sacer Salmista; Et in puncto Carolus Musitanus *lib.* 1. *Trutin. Medicæ cap.* 18. opthalmiam à lacrymis vel progigni, vel augeri scribit. Neque ab ista Sententia abludit Vvedelius citata dissertatione §. 32. = cum velit copiosum lacrymarum fluxum in opthalmia non adeò bonum esse, & solummodò per accidens contingere, vt aliqui post lippitudinem acutiùs videant *ex Aristotele sectione* 31, *probat.* 9. discussis nempè humoribus, sed frequentiùs contrarium obseruari.

Tertio, & quidèm strictiùs, quod in hoc ægro lacrymæ non in solo liberationis actu, sed ante ipsum multò copiosores, inutilitèr tamen profluerunt, quosi prudentèr satis aduertit D. Aduocatus Lucinus pro Canonizatione scribens: Etenim (vt præteream probabilitatem continui *lacrymarum* fluxus in opthalmico, tot capitis, animique doloribus presso) clara res est ipsum a quadam desperationis violentia ad Cisternæ labrum impulsum fuisse, & tota ea nocte lacrimasse, vt idem deponit in *Summar. num.* 1. §. 7. *pagg.* 112. ibi = *Non potendo dormire, turbato dalla medesima passione, continuai à piangere tutta la notte* = Et nihilominùs flumen hoc lacrymarum eiusdem oculos nec minimum abstergere potuit, sed eodem cæcitatis gradu perseuerante, curru vectus Templum, & Altare B. Iacobi cum firma spe gratiam ab illo obtinendi, adire coactus fuit: Lacrymæ enim in hoc ægro solius morbi, vel animi desperati, aut præ lætitia exultantis sympthomata fuerunt, non crises.

Tandem illud etiàm vrget argumentum, quod in actu primæ sanationis, quæ contigit super Altare eiusdem Serui Dei, nullæ intetuenerunt lacrymæ, quæ solummodò post receptam gratiam fluxerunt, in signum gratitudinis, vt inquit ipse met Gambacurta *Summar. pag.* 114. §. 12. Non igitur lux in oculos istius ægri delata est per aquas lacrymarum, sed per gratiam veram, viuam, & miraculosam, a Deo ter Opt. Max. per intercessionem B. Iacobi misero huic Patienti in extremo statu suæ necessitudinis impetratam, quod erat in hàc prima parte ostendendum.

Videamus modò cuinam miraculorum classi instantanea hæc sanatio referenda sit, in qua sanè re demonstranda, breuibus me expediam, cùm apud D. Thomam duo præcipue miraculorum genera considerentur, vnum maximi gradus *part.* 1. *quæst.* 110. *art.* 4. & definitur *per id quod fit præter ordinem Totius Naturæ Creatæ*; Alterum verò secundi gradus *quæst.* 105. *art.* 8. quod exemplificatur in Febri, quæ per Virtutem Diuinam curatur absque vlla curatione, & consueto processu naturæ, sub quo sanè genere *Paulus Zacchia quæst. Med. legal. lib.* 4. *tit.* 1. *quæst.* 3. *num.* 11., *& sequen.* alias rursùs miraculorum classes constituit.

Quoniam verò sanatio Gambacurtæ probata est versata non quidèm circà morbum omninò incurabilem, sed circa complicatam Ophthalmiam, quæ cùm difficilis, & longæ sit curationis, derepentè, atque in instanti debellari non poterat; venit igitur ex necessaria consequentia, quod eadem adscribenda sit secundo miraculorum ordini, vt præcitatus Zacchia contigisse describit in Socru Petri, quæ pote-

rat curari à Febri Medicis, aut Naturæ auxilijs, tamen ſanata fuit abſque illis à Chriſto Ieſu.

Neque autem (quantum mea fert opinio) quidquam facit ad hæſitandùm de validitate ſecundi generis iſtius miraculoſæ liberationis. Primo, quod veſtigium aliquod carnis in angulo vnius Oculi Gambacurtæ relictum fuerit poſt primam ſanationem. Etenim hoc quidem Deus voluiſſe potuit, vt ſignum aliquod non leuis, ſed magni debellati mali ſupereſſet in Oculo, quòd tum ægrum, tum alios in fide firmiter detineret. vt de cicatrice relicta in Carpo S. Ioannis Damaſceni ſcriptum legimus. Accedit quod, cùm preces Gambacurtæ tenderent ſolùm ad petendam liberationem à Cæcitate, quotieſcumque Cæcitas omninò diſparuerit, integra dicenda eſt atque abſoluta ſanatio: Quamquàm leue præteriti morbi veſtigium ſuper fuerit, quod nihil viſioni officeret, vt ipſe in *Summario* deponit *pag.* 115. *ante* §. 15.

Multò deindè minùs miraculi releuantiam infringere valet, quod ipſe ego dubitandi locum ſuperiùs aperuerim, an idem Gambacurta, antequàm pro gratiæ exoraret impetratione, vmbratilem aliquem videndi vſum habuiſſet. Etenim tùnc temporis moraliter, & in via ſupernaturali pro vero Cęco tenendus erat, non ſolùm quia ſuæ Artis miniſterio incumbere, ac propriæ familiæ ęgeſtatibus prouidere nullo modo poterat; Sed potiſſimùm quia veritatem hanc ille docet, qui nos non fallere tantùm, ſed erudire, ac ſaluare voluit Chriſtus Ieſus, qui (apud S. Marcum *cap.*8,) cùm vidiſſet Cęcum ei adductum, vt ſanaret, expuit in oculos eius, & impoſitis manibus interrogauit eum, ſi quid videret? Video, ait, homines veluti Arbores ambulantes; deindè iterùm impoſuit manus ſuper oculos eius, & tunc cępit videre, & reſtitutus eſt, ita vt clarè videret omnia, ex qua porro ſacræ hiſtoriæ narratione duo deduci poſſe mihi videntur, vnum quod Saluator Noſter Fidem experturus Ægri noluerit priori manus impoſitione illum ſanare, ſed tantummodò in ſpem futuræ liberationis erigere. Alterum verò (& hoc ad rem noſtram facit) quod Euangeliſta illum habuit pro Cęco in via ſupernaturali, quamquàm in via naturæ videret homines veluti arbores ambulantes, cùm vt à cæcitate liberaretur nouâ Chriſti manus impoſitione indiguerit, per quam Sacer Hiſtoricus tunc ſcriptum nobis reliquit = *Et cępit videre* = perindè quaſi cùm vmbratiles hominum ſpecies intuitus eſſet, non dùm quidquam vidiſſet. Adeò verum eſt eodem planè miſeriæ gradu illum premi, qui vel integra cæcitate, vel vmbratili viſione laborat!

Poſtremo autem loco conſiderandum nobis occurrit, an huiuſmodi miraculum habendum ſit pro duplici, an etiam pro triplici, vt probare conantur Domini ſcribentes pro Canonizatione; ſed quemadmodùm ipſe, Medici dumtaxàt perſonam nunc induens, fateri liberè, licitèque poſſum miraculi duplicitatem, quæ clara, atque euidens apparet diuerſis diſtincta temporibus, & cum omnibus miraculi circumſtantijs producta, quæ quidèm circumſtantiæ clariùs relucent in ſecunda liberatione, vt neruosè probat D. Aduocatus Lucinus, ita mihi licere minimè arbitror falcem in Theologorum meſſem audaciùs immittere, cùm tertium miraculum in eo conſiſtere credatur, vt noua Cęcitas Gambacurtæ cęlitùs immiſſa fuerit in pœnam ingratitudinis, & diffidentiæ, qua ipſe paſſus fuit diuinum munus vitiari, permittendo, quod humana adhiberentur remedia, perindè quaſi Diuina non ſufficerent;

Ipſe

Ipſe enim peritiæ meæ vix ſatis feciſſe arbitror, ſi votum exhibuerim circà morbum ſupernaturaliter ſanatum, non productum, cuius alioquin claram in humanis video cauſam, applicationem nempè illiuſmet remedij, à quo Gambacurta ante primum miraculum grauitèr læſus fuit, & forſitàn obcęcatus.

Satis itaque ad Dei gloriam, & ad plenam probationem duorum miraculorum pro Canonizatione B. Iacobi futurum ſperamus, ſi hactenùs demonſtrauerimus illuminationem iſtius Cęci non abſimilem ei, quæ Mediolani contigiſſe deſcribitur à D. Auguſtino *lib.*22. *Confeſſ. cap.*8. vbi Cęcus illuminatus fuit ad Corpora Sanctorum Geruaſij, & Protaſij quemadmodùm Gambacurta Partenope ad Tumulum B. Iacobi, immenſo Populo Teſte, concurrente, ſimul & glorificante.

Hæc autem pro veritate ſcripta infallibili Sanctitatis Veſtræ Iudicio reuerenter ſubmittit,

Io: Maria Lanciſi Sanctitatis Veſtræ Medicus à Secretis.

REVISA.

Andreas Pierius Subpromotor Fidei.

VOTVM

EIVSDEM ILLVSTRISSIMI

D. LANCISI

Super Nono Miraculo Inſtantaneæ Sanationis Victorię Sanellę à Conuulſione, & Paralyſi in brachio, & manu ſiniſtra.

Beatiſſime Pater.

QVM ipſe à Sanctitate Veſtra non ſim adductus, vt Proceſſus Validitatem circa Teſtium depoſitiones expendere, atque æſtimare debeam (Hæc enim iam perluſtrata ſupponitur in Sac. Rit. Congregatione ab Eminentiſſimis Patribus) ſatis profectò mihi futurum ſpondeo, ſi duæ ineluctabiles admittantur ſuppoſitiones, vna, quòd prædicta Victoria verè illo laboraret brachij morbo, qui in Summario deſcribitur. Altera, quòd eadem Victoria, Neapolim nauigio vecta, ad Altare B. Iacobi Ægra, vt erat, peruenerit, ibique tandèm ſupplex, ac feruidè exorans integram ſanitatem ex tem-

pore obtinuerit, in quibus certò asserendis omnes Testes vnanimiter consentiunt.

His porrò duabus firmatis hypothesibus, existimo, quod, quamquàm huiusmodi sanatio multis naturalibus simùl concurrentibus causis debeatur, eæ tamen causæ non adeò celeriter, atque in instanti operari potuerint, quin Deus Optimus Maximus speciali suæ Omnipotentiæ concursu illarum virtutes ità disposuisset, & in agendo adauxisset, vt effectus sanationis, qui naturaliter nonnisi multorum spatio dierum, ac sensim per gradus se manifestans expectari poterat, momento temporis appatuerit.

Quod si igitur hæc omnia validè, vt spero, probauerim, facilè talis liberatio, si iudicio infallibili Beatitudinis Vestræ videbitur, miraculo tertij generis adscribi poterit.

Vt verò clarè demonstremus, quæ hactenùs exposuimus, duo præcipuè rimari oportet, in quibus vniuersum istius Miraculi examen versari videtur. Primò, quæ fuerit idea, & qualitas descripti morbi, & an idem Morbus dictum factum in via Naturæ solui, ac penitùs tolli potuisset. Secundò, vndè constet, quod, cùm isthæc sanatio ex naturalibus etiam causis processerit, particulari Dei gratiæ tribuenda veniat.

Prima equidèm consideratio tres habet partes: Morbi videlicèt naturam, specificam qualitatem, & ordinarium sanationis tempus.

Quod attinet ad Naturam, seù ideam Ægritudinis, ea certè si minimi extitisset momenti, affectatæ prorsùs Pietatis foret, particulare Dei auxilium ad celerrimam illius liberationem velle nunc accersire; Miraculosæ namque sanationes circà morbos vel incurabiles, vel saltèm magnos, & difficultèr sanabiles, debent contingere, vt ex D. Thoma prudentèr aduertit *Paulus Zacchia in consilijs Medico-Legalibus cons.* 4. *num.*6.

Et quoniàm natura Ægritudinum per sola signa Medicis innotescere potest, libranda erunt signa, & sympthomata quæ in brachio Victoriæ apparuerunt, vt de ipsius idea morbi iustum feramus iudicium.

Equidèm cùm signa, & sympthomata, quæ habebat prædicta Virgo, fuerint complicata ex duplici genere signorum, conuulsionem videlicet, simùlque brachij Paralysim, significantium, procul dubio asserere cogemur, quòd Virgo ista complicato ex conuulsion, & Paralysi morbo, pertinacitèr laborauerit, quemadmodùm ingeniosè, quantùm vere studuit ostendere Doctor Sinibaldus pro veritate scribens.

Quod verò Victoria Sannella Conuulsione laboraret, ex eo clarè deducitur, quod vbique locorum in Summario legatur eiusdem brachium fuisse attractum, ac proindè difficillimè à loco, & situ, quem occupauerat suprà pectus, amoueri potuisse, id quod ipsamet Ægra, *Summario Num.*2. §.10. *pag.*178. his verbis deponit = *Mi afferrò il mio braccio, che staua attaccat o al mio Petto, e fortemente lo tirò strappandolo; ma il detto braccio non si mouena = ma con il braccio si mouena anche la mia persona* = Hoc enim signum verè demonstrat naturam Conuulsionis, quæ in eo consistit iuxtà vnanimen Medicorum consensum, vt vis contrahens vnum, vel plures masculos, pertinaciter superet vim contranitentem vnius, vel plurium ex antagonistis musculis. Vndè membrum, in quo ipsa peragitur Conuulsio, eò adduci necessum est, quò maior viget contracti masculi, aut masculorum vis,

ibi-

ibique immobilis figatur, ac permaneat, vt in noſtro caſu contigit, in quo muſculi bracium ad Pectus adducentes ſuperabant vi contractiua muſculos idem membrum à Pectore abducentes.

Quin immò Convulſionis exiſtentiam ille etiam probauit frigoris ſenſus, de quo ſub morbi initium ipſa Ægra conquerebatur, *Summ. Num.* 1. § 1. *pag.* 176. ibi = *Mi calò una goccia nel braccio ſiniſtro, che tutto mi raffreddò* = Frigiditatem enim partium convulſoriam appellauit *Magnus Hippocrates in Coacis num.* 1., cuius profectò non adeò obuiam rationem ingeniosà deducit præcitatus Doctor Sinibaldus ex miſcela ſalium armonialium cum ſalibus nitroſis, quæ in lympha contingens efferueſcentiam ad tactum frigidam, ubi remoram patitur, producit, quamquàm ſalia hæc acutiſſima ſint, & ad muſculorum tenſionem vtplurimùm convulſiuam procedendam naturaliter conducant.

Sed quoniam in eodem Summario ſit clara mentio priuationis non ſolum motus, ſed etiam ſenſus in affecto brachio, vt legitur loco citato ibi = *E perdette il detto braccio il ſenſo, & il moto* = non immeritò à Poſtulatoribus firmatur morbus Victoriæ pro Paraliſi, cum reuerà, quotieſcumque cauſa muſculorum tentionem faciens ſit ſummè obſtruens, & comprimens Convulſionem ſimùl, ac Paralyſim una, eademque in parte producere poſſit: compreſſis enim Nerui intrà muſculorum rete diſſeminatis ſpiritus Animales ab excurſu prohibentur, ſicque Paralyſis Convulſioni ex neceſſitate ſuccedit.

Neque probatus hic ex Paralyſi, & Convulſione nexus cuique difficilis videbitur, qui primùm legerit apud Thomam Bartolinum in Paraphraſi ad ſecundum Paralyticum à Saluatore noſtro ſanatum, huiuſmodi morborum complicationem multis ab Auctoribus, ſed præcipuè ab Hippocrate, Abenſina, Aureliano, Marcello Foreſto, Valleſio, & & à Semetipſo pluriès animaduerſam, deindè verò aduerterit modum, quo idem nexus poteſt contingere, luce meridiana clariorem redditum apud Laurentium Bellinum. Is enim de morbis Capitis *tit. convulſio pag.* 548. ſcribens de conuulſione pendente ab infarctu humorum intrà villos muſculorum (cuiuſmodi fuit ea, de qua loquimur) hæc ait = *Huius autèm generis convulſio, ſi diutiùs protrahatur, facilè poterit in Paralyſim faceſſere, diſſoluto demùm villo per coacernationem illius humoris.*

In noſtro tamèn caſu ſtatim à Convulſione productam fuiſſe Paralyſim probabiliſſimum duco, quia illicò quantitati humoris irritantis, & infarcientis iungebatur quædam qualitas determinata ſalium, quæ poteſtatem habent animales Spiritus in fibris muſcularibus, quas primò conuellendo impleuerunt, citò figere; vnde frigidus ille ſenſus Puellæ brachium corripuit, qui excitari non poterat, cuin ſalia nitro = ſulphurea, & armonicalia ſpirituum igniculos concentraſſent, ſeu libero ſno per cutis, muſculorumque fibras curſu, atque expanſione ſubitò priuaſſent, quod perindè eſt, ac ſi dicamus non progreſſu, ſed momento Temporis Convulſioni paralyſim adiunctam fuiſſe.

Quod ſi autem aliquis putet hic paralyſim, & Convelſionem in ijſdem brachij muſculis locum non habuiſſe, ſed internos muſculos idcircò Convulſione detentos, quia externi ſeù antagoniſtæ Paraliſi torpebant, ipſe quidem in contrarium non laborabo, cum re ipſa caſus iſte dari poſſit, & pro vera Convulſione àccipiatur à *Clariſſimo Ballonio lib. de Convulſione pag.* 9. cuius fiendi modum ex principijs Anatomi-

co-Mechanicis euidentiſſimè deducit præ alijs citatus *Bellinus p.* 549. Ad hanc ſiquidèm tollendã dubitationem oportuiſſet Ægram non ſolùm diligentiſſimè interrogaſſe, ſed eodem tempore oppoſitorum in illa muſculorum ſtatum proprijs oculis, manibuſque pertractaſſe, ſed cùm huiuſmodi etiamſi verificari poſſet circumſtantia, tantum non infirmaret, quin forſitàn morbi releuantiam augeret, ac roboraret vlteriùs, idcircò ab hoc ſuperfluo inquirendi ſtudio ſuperſedebimus.

Demonſtrata Idea, & Natura Ægritudinis, qua Victoria detinebatur, nùnc ſuper eſt agendum de qualitate, ſeù differentia iſtius conuulſiuæ paralyſis, quæ ſi nomine dumtaxat, non re ipſa, magna fuiſſet, omninò parui facienda, & à miraculi materia penitùs excludenda foret.

Porrò varij argumentis ex Summario deſumptis nobis conſtare poteſt, huiuſmodi conuulſiuam Paralyſim, non leuem, & fugacem, ſed fixam magnam, & contumacem fuiſſe, quod ex ſequentibus probatur.

Primò, quòd Paralyſis, quæ pertingit ad ſex menſes, ijs accenſenda eſt, quæ appellantur cronicæ, de quibus ſcriptum reliquit *Dolæus in Encyclopedia Medica liq. 1. cap. 11. pag.* 167. §. 12. quod iſtæ nec prima, bina, aùt trina die, luriſconſultorum phraſi vtens, terminantur, ſed per Annos etiam perdurant, & interdùm incurabiles euadunt, præſertim in mulieribus, quæ obſeruatore *Van-Helmontio de Lythiaſi cap. 9. num.* 63. abſque vlla præuia Apoplexia ad Paralyſim Viris ipſis ſolent eſſe procliuiores.

Secundò, quià Paralyſis, de qua ſermo eſt, fuit brachij, quæ curatu longè difficilior, & contumacior eſſe ſolet, quàm ſit Paralyſis Crurum, vt quotidiana doctus experientia nobis teſtatum reliquit præ alijs *Lazzarus Rinerius lib. 1. prax. cap. 5. pag.* 158.

Tertiò grauitas iſtius paralipſis ex complicatione cum ipſa Conuulſione euidenter reſultat; compoſitus etenim affactus difficilius vincitur, quam ſimplex. Vndè in puncto de Paralyſi iuncta Conuulſioni hæc ait Thomas Bartolinus in paraphraſi ad ſupracitatam hiſtoriam pag. 32. = *Augetur periculum vix euitandum, cum iuncta unum affligent, quæ ſingula ſolent iugulare ſingulos*.

Poſtremo diuerſæ illæ curationes, & multiplicia quà foris, quà intus adhibita pharmaca, nullum relinquunt dubitationi locum, quin huiuſmodi complicatus effectus grauis, magnique fuerit momenti; conſtat enim, quod tres Doctores Phiſici longo vtiquè temporis interuallo, ſed abſque vllo leuamine ipſam ægram curauerint, quæ *Summario num. primo pag.* 176. §. 1. ità deponit = *E furono chiamati li Medici, due di detto Terra di Piſciotta, uno di detti Medici era mio Fratello carnale &c., e l'altro Antonio Zampini = e detti Medici vi applicarono molti medicamenti purganti, & eſteriori continuamente per giorni, e meſi, venendo ogni di alla mia cura, e perche i medicamenti ſudetti non arriuano à farmi guarire, e migliorare, feſſimo chiamare un Medico di Salerno = Queſto anche vnitamente con gl'altri ordinarono altri medicamenti per bocca, & eſteriori, quali preſi reſpettiuamente ſi fecero, ma lazura non riuſci, perche io reſtai cionca, & attratta, conforme ero prima*.

Qua ſane in re dum cognito Ægram trium conſilio Medicorum tanto temporis ſpatio nihil planè profeciſſe, me continere nequeo, quin monear ad intelligendam, ac perpendendam vtramque partem ſequentis dubitationis; vel enim iſte morbus fuit à Medicis probè cogni-

gnitus, & curatus, & tunc tot remedijs reluctans parum ſpei dabat ſanationis, vt ex communi Practicorum ſententia cenſet *Manget. Bibioth. Med. titul. Paralyſis pag.* 708. *num.* 6. vel fuit malè cognitus, & curatus, & eo in caſu (vt prudentèr aduertit citatus *Doctor Sinibaldus*) ipſa quoquè in contrarium ad mota medicamenta illum contumaciorem reddiderunt.

Et quamquàm is non ſim, qui contrà veritatis Teſtimonia morbum hunc velim attollere, quò plus incerceſſioni B. Iacobi præſtitum fuiſſe videatur, ac propterea non exiſtimem eumdem fuiſſe omninò incurabilem, ac conclamatum, cum Ægra in flore Iuuentutis citrà vllam cacochymiam conſtituta nulla priùs Apoplexia tentata fuerit, in quo ſenſu Latinorum Hippocrates Celſus venit intelligendus cum *lib.*3. *cap.*27. particularem paralyſim ferè, non verò protinùs incurabilem eſſe fateatur, præſertìm ſi aliquandò tremor in affecta parte obſeruetur, qualis in Victoriæ brachio apparuiſſe dicitur in *Summario num.*2. *pag.* 177. *num.* 7. ibi = *Incominciò ſubito à tremare detto mio braccio*: Tremor enim paralyſi ſuperueniens bonus, vt præ cæteris probat *Sennertus prax. med. lib.primo par.*2. *cap.*27. *pag.*182. *num.*6.; Nihilominùs prò ipſa Scribens veritate ad id teneor candidè aſſerendum, ad quod Medicæ ducunt rationes, longaque me Artis praxis vrget, ſcilicèt compoſitum hunc ex conuulſione, & Paralyſi affectum, non fuiſſe leuem, ſed grauem, & contumacem, vt præcitatus fatetur *Bartolinus*.

Nequè intereà quis opponat inueniti quaſdam paralyſes, & conuulſiones breues, ac fugaces apud Scorbuticos, hyſtericas, & vinoſos, de quibus idem Sennertus vbi ſupra monet, quod citò curari ſoleant. Etenim non verſamur in caſu paralyſis à vaporoſa materia, quam citatus Auctor ſolo triduo ſanatam in Tonſore vidit. Sed hìc agimus de paralyſi poſt ſex menſes contumaci, quæ Iuuenem derepentè corripuit, nulla priùs hyſtericà, vel hypochondriacà paſſione detenta; quæ quidem paſſiones ex ſignis præaffecti vteri, aùt hypochondriorum ſolummodò cognoſci poterant, vt præ cæteris aduertit *Wedelius in diſſertatione de conuulſione pag.*14.; Sed cum iſthæc ſigna in *Summario* planè deſiderentur (ægra enim hilaris, iocoſa, nulloque menſtruorum, aùt vteri vitio diuexata deſcribitur) moneor, & obſtringor ad ſententiam ferendam de circumſtantijs, & cauſis morbi obuijs, patentibus, & euidentibus, animum intereà ab ideis planè immaginarijs omninò auertens; hoſtile namque, ſi non impium eſſet ex non exiſtentibus argumenta prò deſtruendo Miraculo velle deducere.

Tandèm in prima parte iſtius vòti examinandum propoſuimus tempus, celeritatem, vel breuitatem naturalis ſanationis iſtius ægritudinis, quæ diuerſo quidèm modo conſideranda venit à diuturnitate, vel breuitate totius curſus morbi: Fieri enim quandoquè poteſt, vt morbus alioquin longus breui finiatur, vt e. g. diuturnus dentis dolor, ex Carie dependens, ipſo auulſo, ſtatim ceſſat. Quemadmodùm ſecùs, & plerumque euenire ſolet, vt diuturna ægitudo lentè, non celeritèr, declinet, ac recedat.

Secundi autèm generis fuiſſe credendum eſt morbum, quo expoſita Victoria laborabat; is enìm in via naturæ citò, ſeù momento temporis ſolui non poterat, quod clarè patebit, ſi ſequentes rationes librentur.

Prima eſt, quod conuulſiua iſta paralyſis pendebat à cauſa fixa, intercepta, atque incuneata intrà muſculos eiuſdem brachij, quam talem fuiſſe teſtatur frigus illud, de quo ſub morbi initium ægra conquerebatur, quod,

vt

vt ſupra monuimus, indicabat concentrationem factam in lympha ſpirituum, ſeù partium volatilium, ad quorum rursùs diſſolutionem opus fuiſſet, vt natura, vel ars concretum, coactumque humorem rursùs volatilizzaret, ac liquaret, nec non liquatum per ſudoris potiſſimùm vias (vt hìc, accedente ſpeciali Dei concurſu, contigit) ad motum vrgeret, quæ quidem operationes fingi vtique in inſtanti poſſunt exequi tamèn non poſſunt.

Secundo longè ſplendidiùs huiuſmodi veritas eluceſcit ex quotidiana obſeruatione iſtiuſmodi ægrotantium, qui vtcumque opportunis, atque efficacibus remedijs, aut validiſſimo naturæ robore curentur, nuſquam derepente à ſtatu, ſeù vigore morbi tranſeunt in ſtatum perfectæ valetudinis, itaùt illæ etiam, quæ fugaces cum admiratione apud obſeruatores narrantur citò profligatæ paralyſes, ſempèr plùs minùſue triduo temporis æguerunt ad fugam, vt legere eſt apud *Sennertum loco ſupracitato, & Stephanum Blancardum prax. Medica tit. Paralyſi pag.*225., quo factum eſt, vt omnes Practici ſuis in Conſultationibus medelam iſtius morbi non vni fidant pharmaco, ſed ſimùl cataricis, diureticis, diaphoreticis; & ijs quidem non ſemel, aut bis, ſed per integros menſes diligentèr adhibitis.

At verò quoniàm iudicium perfectum, & abſolutum docente *D. Thoma* 3. *diſtint.*20. *artic.*5., ſumi debet de re conſiderata cum omnibus ſuis circumſtantijs, hinc Sanctitatem Veſtram humilitèr deprecor, vt infallibilem ſententiam laturus de validitate, ac releuantia iſtius miraculi ſub perſpicaciſſimis mentis ſuæ oculis ponat omnes circumſtantias, quæ in ſanatione iſtius ægra concurrerunt; Spero ſiquidèm futurum, vt in apertum veniat Deum Opt. Max. ægram hanc liberatam voluiſſe, dirigendo augendo, & accelerando naturalium cauſarum virtutem, quod in ſecunda parte oſtendendum propoſuimus.

Et quoniàm conſtat in Summario Victoriam Sannellam non paulatim, ſed illicò, & in inſtanti, erumpente ſimul magno, & copioſo ex affecto brachio ſudore, conualuiſſe. Verba ſunt ipſius Victoriæ *Summario num.*3. *pag.*179. §.12.= *E gridai grazia grazia = E tratanto per detto mio braccio ſiniſtro, e ſua mano vſcì vn ſudore così grande, che le goccie ſcorreuano à baſſo &c.* = Idcircò in ea verſor ſententia, vt huiuſmodi ſudor fuerit euacuatio illius met lymphæ, ſalibus Armoniaco nitroſis imbutæ, quæ vt ab initio ad brachij maſculos pertingens, ſtatumquè fixationis adepta, frigidum primò ſenſum, deindè conuulſiuam paralyſim produxiſſe probata eſt, ità rursùm diſſoluta idem frigus excitauit, ac tota, quanta erat, percutim excluſa morbum integrè perfectèque ſoluit.

Sed quando ſubitam iſtam, atquè iſtantaneam euacuationem cauſæ totius morbi meeum profundè reputo, facere non poſſum, quin clarè cognoſcam, & fatear hanc ex ſolo naturæ curſu contingere non potuiſſe, niſi extraordinarius Dei nutus ipſi naturæ benignitèr affulxiſſet.

Patet hoc, quia etiamſi quotquot ſunt Medici maioris Famæ conuulſiones, & Paralyſes, modò excitatis, modò ſpontè erumpentibus ſudoribus, ſanatas viderint, atque omnium primus Hippocrates in Coacis prænotionibus *ſect.*2. *num.* 270. inter modos ſanationis conuulſionum ſudores enumeret, nihilominùs ſudores in via naturæ non proficiunt, *niſi paulatim ſuboriantur*, vt idem docet Hippocrates; Sudores verò, qui confeſtim & vnica dumtaxat vice profluunt de contumaciſſimo hoc malo victoriam reportare minimè poſſunt; & ratio eſt, quia materia cronicas paralyſes, & conuulſiones producens eſt altè in muſculis incuneata,

ac

ac propterea vnico ictu solui tota, & excludi nequit, cum viæ sint angustissimæ, & profundæ, à quibus hærens humor difficulter euellitur. Atque hinc Practici in huiusmodi morbis, præmissis dejectorijs, & diureticis, tandem descendunt ad provocationem sudoris, qui, stuphis, aut consimilibus instrumentis excitatus, tunc solummodò iuuat, cum per integras hebdomadas continuatur; ità *Daniel Sennertus cit. loco pag.* 188. §. *Sudorifera*, scriptum reliquit = *non verò semel, sed sæpius, & bis, vel ter singulis septimanis utendum est*.

Vt verò sensus meos candidè aperiam, dissimulare non possum, Victoriæ liberationem multis concurrentibus naturalibus causis adscribendam esse, quæ, vt solitariæ, subitam illius sanationem efficere non poterant, ita, à Deo iuuatę, dictum factum affecto brachio motum, ac sensum restituerunt.

Prima verò & principalis causa, quæ ad coagulatæ in brachij musculis lymphæ dissolutionem conspirauit, fuit probabiliter solstitium æstiuum, in quo sanatio ipsa contigisse testatur Summarium. Morbi autem, vt aduertit Hippocrates (lib. de Aere, Aquis, & Locis num. 30. agens in puncto de Solstitijs, & Equinoctijs) *in ijs maximè diebus judicantur, alijque perimunt, alij verò desinunt &c.* Neque certè de istiusmodi solstitialium dierum energia vllo modo dubitandum esse videtur. Etenim si *Georg. Wolfgan. Wedelius apud Theophil. Benetum Med. Septen. tom.* 1. *tit. Paralysis cap.* 22. aduertit, ineunte vere, Paralysim citiùs, ac meliùs debellari, quantò faciliùs circà solstitium, validiori reddita Athmosphera, per majorem ascensum, & appropinquationem Solis ad Terraqueum Orbem, idem effectus debebit contingere!

Secundò. Mutatio etiam aeris, quæ in morbis longis efficax, apud Celsum, est Medicina, multum ad istius ægræ sanationem conferre potuit.

Tertiò, Nauigatio, & ipsa obiectorum in Magna Ciuitate Neapoli variatio, ac præsertim firma spes obtinendi gratiam à B. Iacobo ad eundem finem naturaliter conduxerunt; hæc enim Spiritibus animalibus, fibrisque totius Cerebri, talem vim imprimere valuerunt, ob quam concretam in brachij canaliculis & fibris lympham, valida pressione, ac turbatione commonere, dissoluere, liquare, ac proindè ad exitum per sudoris vias potuerunt disponere.

Sed hæc omnia quantumuis validissima fingantur, sola tamen integram, perfectamque illicò sanationem moliri non potuerunt. Habet enim, Beatissime Pater, suos natura ordines, facitque ægros, aut in ægris diuturnitate affectas partes non illicò, sed neutro intercedente statu resurgere. Sola potest particularis Dei gratia naturalibus causis talem vim impertiri, vt effectus, qui sensim, ac per vices contingere consueuerat, derepentè suboriatur.

Facit verò indubiam fidem concursus supernaturalis gratiæ ad sanationem Victoriæ, quod ex facto colligitur eandem in statu desperatæ creditæ valetudinis post tot, tantaque adhibita humana remedia Cælestem Archiatrum per intercessionem B. Iacobi summa cum fiducia, quantum potuit, confestìm adijt: Et quoniam oratio fidei seruat laborantem, & erigit eum Deus, hinc dum in recitatione Litaniarum ventum fuit ad versiculum = *Beate Iacobe ora pro ea* = illicò atque in instanti ęgra conualuit, &, quod super prodigium est, totas momentò recepit, nec amplius vires amisit, itaut brachium statim extendere, manumque non otiosam detinere, sed liberè digitos mouere, nutare, vimque cum illis

lis exercere potuerit. Verba ſunt Victoriæ *in Summ. nu.3. par.179. §.12.* = *Gridai grazia, grazia, e moſſi, e giocai il detto mio braccio ſiniſtro più volte, à viſta di tutti à poſta, per accertarmi, ſe haueuo hauuto la grazia perfettamente*, & infrà = *con l'iſteſſa mano guarita preſi vn'anella, che io teneuo nella mano dritta*.

In hac itaque ſanatione duæ illæ tantoperè ad Miraculorum probationem neceſſariæ inter ſe extremæ, & contrariæ circumſtantiæ, duobus ſibi ſtatim ſuccedentibus inſtantibus, euidenter, ac mirabilitèr emicuerunt, vigor nempè morbi, & vigor firmatæ valetudinis. Etenim Victoria priuſquam aſcenderet ſuper Altare B. Iacobi *Summar. num.2. pag.178. §. 10.* ità loquitur = *Il braccio ſtaua attaccato al mio petto &c.* = Quinimò cum primùm ſuprà illud conſcendiſſet, adhùc brachij attractionem experiebatur, ibi = *Io mi ſentij calare per il detto braccio attratto* = deindè verò apparuit vigor adeptæ, & firmatæ illicò ſalutis, cum vix, terminatis Litanijs, ægra clamauit = *Grazia, Grazia &c.* = & brachium vnà cum manu liberè mouit, vt plenè ſuperiùs expoſuimus.

De larga euacuatione, quàm hìc interfuiſſe probauimus, ſcrupulus aliquis ſupereſſe forſitàn poſſet, nimirùm, quod, cum omne Miraculum naturæ potentiam tranſcendere, & abſque vlla einſdem operatione contingere debere credatur, quotieſcumque conſtet in liberatione Sannellæ, copioſum ſudorem fluxiſſe, omne Miraculum, relicto dumtaxat mirabili, excludendum videretur,

Cui tamen dubitationi pleniſſimè ſatisfit, oſtendendo, quod non omnia Miracula (vt ex noſtris docet *Paulus Zacchia in conſil. Med. legal. conſ.4. num.1.*) tranſcendunt naturæ potentiam, cum aliqua excedant ſolummodò ſecundùm quid, nimirùm non quantùm ac id, quod fit, ſed quantùm ad id, in quo fit, hoc eſt excedunt quoad modum, & ordinem iuxtà doctrinam *D. Thomæ prima par. Summ. quæſt. 105. artic. vlt.* In noſtro autem caſu Miraculum fuit poſtremi generis, nempè in quo naturæ potentia ſuperata fuit non quoad id, quod factum eſt (fieri enim à natura cum tempore poterat) ſed quo ad modum, & quoad ſpatium temporis: Naturales namque cauſæ in ſanatione Victoriæ à Deo ſpecialitèr diſpoſitæ, & ordinatæ fuerunt, quipimò earum Virtus eouſque adaucta, vt illicò plenus, & abſque vlla recidiua ſanationis proceſſerit effectus, qui nonniſi paulatim produci produci poterat,

Iſtiuſmodi autem generis Miraculorum plura apud ſac. paginas exempla leguntur, in ſanatione nimirùm Lepræ Nahaman, aliorumque, ſed potiſſimùm Tobiæ, qui cum cæcitate ex panno, ſeù albugine laboraret, miſit Deus Angelum, vt ipſius oculos felle piſcis liniret, quo admoto = *Cæpit albugo ex oculis eius, quaſi membrana oui egredi* = videlicet in Tobia per media naturalia, ſel nempè piſcis, abſtergendi oculorum albugines virtute donatum, ſubita ipſius cauſæ habita eſt euacuatio = *& cæpit albugo egredi* = ſed proindè nemo erit, qui Tobiæ illuminationem vero Miraculo non adſcribat.

Victoriæ itaquè ſanatio, quamquàm ab expoſitis naturalibus cauſis produci potuerit, nihilominùs Creatori ipſius naturæ, qui eſt mirabilis in Sanctis ſuis, meritò tribuenda videtur, quia lympha intrà brachij muſculos concreta, illicò, & in inſtauri tota nec diſſolui, nec excludi poterat, quin Deus Opt. Max. illarum cauſarum virtutes, quemadmodùm apud Tobiam, ità adauxiſſet, vt dictum factum operarentur.

Hæc ſanè, Beatiſſime Pater, dicenda habui nè in expoſitæ ſanationis cen-

ſura,

ſura, aut in Deum impius, aut in naturam iniurius videretur; eadem tamen ſupremo, nulloque errori obnoxio Tribunali Sanctitatis Veſtræ, ad Pedis oſcula deuolutus, humilitèr ſubſternit.

S. V.

Io: Maria Lanciſi
Medicus à Secretis.

REVISA.

Andreas Pierius Subpromothor Fidei.

NEAPOLITANA

Canonizationis

BEATI IACOBI

DE MARCHIA

Ordinis Minorum Obſeruantiæ Sancti Franciſci.

Beatiſsime Pater.

AD remouendum omnes difficultates, quæ in huius celebris Cauſæ diſcuſſione adhùc ſupereſſe poſſent, opportunum viſum fuit, nonnulla adducere, quæ multùm contribuere videntur ad Intentum, & facilitare valent eius fauorabilem terminationem, pro qua enixè ſupplicatur.

Datur itaque in præſenti *Summario num.*1. Tabella Teſtium examinatorum in Ciuitate Neapolis in vim remiſſorialium expeditarum ab hac Sacra Congregatione ad probandum ea, quæ ſuperuenerunt poſt indultam Beato Iacobo Beatificationem, & in ea quoque deſcripti ſunt Teſtes adhibiti in Viſitatione Sepulchri, & recognitione Corporis eiuſdem Beati; Quæ licèt impreſſa fuerit in Poſitione data ſuper dubio Validitatis die prima Octobris 1701. *Summario n.*4. Attamèn cum non fuerit communicata Reuerendiſſimis Dominis Conſultoribus, quia in illa Congregatione non interueniunt, nùnc iterum exhibetur ad hoc, vt de eorumdem Teſtium numero, qualitate, aliiſque requiſitis ſe informare valeant.

Sicuti etiam ad eumdem effectum dantur in *Summar. num.*2. Litteræ reſponſiuæ eorumdem Iudicum Remiſſorialium, nempè Eminentiſſimi D. Cardinalis Archiepiſcopi Neapolitani, & Reuerendiſſimorum Epiſcopi Fundani, & Maſſę Lubrenſis, tranſmiſſę de anno 1701. ad hanc Sacram Congregationem, vna cum alia Epiſtola Domini Nicolai Rotæ Suburomotoris Fidei ſcripta de eodem Anno Illuſtriſſimo, & Rmo Dño Promotori Fidei, in quibus pleniſſimum continetur Teſtimonium probitatis, & integritatis eorumdem Teſtium, qui à prædictis omnibus meruerunt laudari tanquàm Viri probi, Dei timorati, cultoreſque Veritatis, omniquè fide digni, & iſtæ Litteræ etiam impreſſæ fuerunt in prędicta Poſitione ſuper validitate in *Summ. num.*1.

Diximus in Congregatione Antipræparatoria, quòd primum, & ſecundum Miraculum incorruptionis, & flexibilitatis Corporis Beati,

quemadmodum etiam omnia alia Miracula patrata ab Altissimo ad eiusdem Intercessionem tàm in vita, quàm post mortem, indiuidualitèr specificata non fuerunt in Decreto Beatificationis edito die 12. Augusti 1624., fortasse ob ingentem eorum Copiam, quæ exprimi non poterat absque tędio longissimæ descriptionis, vt videre est in nostra Informatione data in Congregatione Antipræparatoria pag.4. §. Huiusmodi.

Verùm exindè inferri nequaquàm potest, quod prædicta duo Miracula non fuerint habita in Consideratione; Quin imò in Decreto Beatificationis expressè dictum fuit = constare de Miraculis tàm in Vita, quàm in Morte = & sic omninò præsumendum est ipsa quoque implicitè approbata fuisse, dum (respectu saltèm eorum, quæ successerunt post eius mortem) nullum magis obuium, certius, & spendidiùs emicare visum fuit.

Et profectò hæc præsumptio est fundatissima, quia cum mirabilis ista Incorruptio, & Flexibilitas Corporis Beati post annos 133. à die obitus eiusdem, denuńciata fuisset huic S. Congregationi, voluit de ipsa particularem sumere Informationem, mandando per suas litteras expeditas de anno 1609. Episcopis Nolano, & Viciaquen., vt solemnitèr, & cum omni possibili diligentia recognosci facerent statum huius Sacri Corporis, quod tàm ab ipsis, quàm ab innumeris Testibus, & Peritis ad hoc specialitèr electis, repertum fuit incorruptum, & flexibile, prout vnanimi voto omnes declararunt, vt patet ex integro actu recognitionis Iudicialitèr facto per eosdem Episcopos remissoriales relato in Summario Additionali Reuerendissimi Domini Promotoris impresso in Positione data in Congregatione Antipræparatoria num.1. pag.1. ad 7.

Dum igitur de prædictis duobus Miraculis Emanauerat plenissima, & Iudicialis probatio facta de ordine huius Sac. Congregationis; omnis ratio suadet, vt Censeantur fuisse comprehensa, & approbata in decreto Beatificationis paulo post emanato, dùm visa fuerunt probatione digna, & concludentissimè probata remanserant; Nil enim inutile, & supernacaneum à Supremis Tribunalibus fieri solet.

Hoc posito, cum multum interest habere illorum expressam descriptionem in Bulla Canonizationis, quam Deo annuente speramus obtinère; Ideò meritò nùnc instatur pro eorum specifica approbatione.

Nec releuat replicatio, quod si prædicta duo Miracula fuerunt tacitè comprehensa in decreto Beatificationis, ampliùs de ipsis non est agendum; Quia adhùc vrget rèsponsio quod non fuerunt specificè descripta, & sic totalitèr non receperunt mercedem suam; Præterquamquod continuatio eorumdem miraculorum ferè per aliud Seculum post emanatum prædictum decretum Beatificationis, est continuatum, & perenne miraculum, quod propterea particulari, & specifica indiget expressione, iuxtà commendabilem stylum huius Sacræ Congregationis, quæ in contingentia casuum pro vno miraculo separato, & distincto admittere solita fuit Incorruptionem, & pro alio perennitatem, & Continuationem eiusdem Miraculi, vt relato decreto emanato in Canonizatione Sanctæ Mariæ Magdalenæ de Pazzis probauimus in Informatione pag.11. §. Et ita &c.

Et

Et quia ex deductis in eadem Positione in Summario super Tertio Miraculo odoris identidem spirantis ex Corpore Beati, locus fortasse remanere posset dubitandi an Iudices Remissoriales destinati ad recipiendas probationes super his, quæ superuenerunt post Beatificationem, habuerint Iurisdictionem visitandi Sepulchrum, & recognoscendi Corpus eiusdem Beati, quæ in litteris remissorialibus verè non legitur expressa; Ideò ad remouendum etiam hunc scrupulum, modò exibentur in *Summar. num.* 3. Litteræ huius Sac. Congregationis desuper particularitèr expeditę sub die 15. Aprilis 1700. existentes in Processu Remissoriali à fol. 993. ad 999. in quibus datur prædictis Iudicibus expressa facultas visitandi Sepulchrum, & recognoscendi, & describendi statum prædicti Corporis, quæ fuerunt admissæ, & repetitæ in forma, prout etiam enunciatum fuerat in nostra Informatione super dubio validitatis *pag.* 3. §. *Et deinde &c.*

Stante autem hac facultate rectè deuentum fuit ad descriptionem huius mirabilis odoris, quia pertinet ad statum dicti Corporis, illudque singulariter qualificat, & ex eo maximè quod odor iste non fuit articulatus, probatur eius superuenientia, nec potest absque debita laude præteriri, cùm passim hæc Sacra Congregatio illum inter Miracula recensere soleat, prout pluribus exemplis probatum fuit in prædicta nostra Informatione *pag.* 67. §. *Ideo &c.* & §. *Prout*.

Quatenus verò dubitari contingat an Corpus Beati in actu recognitionis extractum fuerit à Capsa, & Vrna, in qua asseruatur, ad remouendam omnem suspicionem, quod ibi immissum, & introductum fuerit aliquid odoriferum supplicamus aduertere, quod prædicta Capsa, seù Vrna non est in posse vnius tantum Parsonæ, sed quatuor obserata est clauibus, existentibus penes quatuor diuersas personas & vna extat penès Eminentiss. Archiepiscopum, vt probatum fuit in Summar. primi, & secundi Miraculi dato in Congregatione Antipræparatoria *n.* 3. *pag.* 7., & 8., & in responsione ad obiecta Reuerendiss. D. Promotoris *pag.* 8. §. *Post vero &c.*, & patet etiam ex rogitu Notarij facto pro descriptione Corporis Beati, in quo actu ipse refert traditam fuisse ab Emo Archiepiscopo clauem quæ pęnes ipsum asseruatur, vt legitur *in d. Summ. primi, & secundi Miraculi num.* 3. *pag.* 33. §. 2. Ideoque nil in ipsis introduci, aut innouari potest, nisi omnes vnanimiter in hanc fraudem consenserint, quod vtique non est præsumendum, nec dicendum.

Vlterirs omnes Periti voluerunt specialitèr, & diligentissimè recognoscere, an intus, vel extrà prædictam Arcam, & Vrnam, aliquid odoriferum immissum fuerit, & nihil repererunt, vt vnanimiter testati sunt in eorum relatione, & deindè latiùs in eorum formali examine, quod impressum extat *in Summar. super primo, & secundo Miraculo num.* 8. vbi secundus Peritus ita se expressit = *Nemo potuit clam parum ante odoris effusionem, olidum quid in aliquo loco abscondere, quia oculatissimi Testes ad operis usque finem ab actu non recesserunt, vt videre est pag.* 48. *d. Summ.* §. 9.

Cum qua depositione consonat etiam depositio tertij Periti relata *in eodem Summar. pag.* 52. §. 16. qui sic inquit = *Nec intra nec extra Sacrum Corpus aliquid olidum erat, nec in illo inuenimus* = Idemque generaliter retulerunt omnes alij Periti tàm in dicto Summar.

super

ſuper primo, & ſecundo Miraculo, quam etiam ſuper Tertio, vt videre eſt *à pag. 69. ad 79.* & latè, deductum fuit *in noſtra reſponſione data in Congregatione Antipreparatoria pag.* 14. §. *Quinimò*.

Quare ſi omnis magis exacta, & exquiſita diligentia ad hunc effectum adhibita fuit, non erat fortaſſe neceſſe ſeruare hanc vlteriorem ſolemnitatem extractionis ſcilicet Corporis Beati à loco vbi cuſtoditur, dum mediantibus alijs equiualentibus diligentijs idem effectus obtineri potuit, lex enim non curat de modo, dummodo ha-

beatur intentus, *Coccin. deciſ.* 143. *num.* 19., *& deciſ.* 621. *num.* 17. *par.* 18. *reuentior.*

Accedit, quod omnes Periti, ac etiam omnes Iudices, imò, & ipſemet Subpromotor Fidei concorditer depoſuerunt, quod odor ille, qui ex Beati Corpore in actu recognitionis ſpirauit, nulli humano ſimilis erat odori, vt legitur reſpectu Teſtium in prædictis Summarijs, necnon in noſtra reſponſione *pag.* 15. §. *Cæterum &c.*, *&* §. *Quinò &c.* Reſpectu verò Iudicum, & Subpromotoris *in hodierno Summar. num.* 2. Ex qua ſola circumſtantia hæc Sacra Congregatio excludendo cuiuſque naturalis odoris poſſibilitatem, reputauit ſupernaturalem odorem ſpirantem ex Corpore Diui Franciſci Xauerij, vt legitur *in Coeſtitution. ſan. mem. Vrbani VIII. pro eius Canon. Bulla* 3. *in ordine, Bullario vltimæ impreſſionis tom.* 5. *pag.* 17. §. 4. *column.* 2. *in principio* ibi = *& quamuis nullo odoramentorum genere curatum fuiſſet, Diuino tamen munere eam odorum fragrantiam ſpirabat, vt eſſet ſupra omnia aromata*.

Verum ex abundanti dicimus, quod etiam ex facto ceſſat iſta difficultas, quia Epiſcopus Maſſæ Lubrenſis, qui iam obijt, in præcitata Epiſtola ſcripta ad hanc Sac. Congregationem expreſſe teſtatus fuit, quod Corpus Beati in actu recognitionis (ſunt eius verba) = *Si tirò fuori dall' Arca per oſſeruarlo meglio* a Et nil omninò repertum fuit, prout probatum extitit in noſtra reſponſione *pag.* 16., *&* 17. §. *At quia &c.* & nunc etiam clarius iuſtificatur mediante reiterata exhibitione prædictæ eius Epiſtolæ, quæ habetur *in præſenti Summ. num.* 2. Et nè obici poſſit, quod alij Coniudices, & Notarius de huiuſmodi extractione nil dixerint. (Quamuis ſatis eſſe deberet quod contrarium non dixerint ad hoc vt d. Epiſcopo pleua fides ſit adhibenda;) Nihilominus ad maiorem facti comprobationem nunc addimus, quod Notarius veritate mortuos nuperrimè teſtatus fuit de prædicta extractione Corporis Beati, & de diligentijs factis in omni parte dictæ Arcæ, vt habetur *in hodierno Summario num.* 4.

Idemque etiam præſenſimus teſtatum fuiſſe ab Eminentiſs. Cardinali Cantelmo, & Reuerendiſs. Epiſcopo Fundano mediantibus eorum Epiſtolis ſcriptis Reuerendiſs. D. Promotori, ex quarum lectura omnis prorſus remouetur dubietas circa veritatem huius facti.

Quod ſi aduerſus probationem noni Miraculi, nemoè inſtantaneæ ſanationis Victoriæ Sanellæ ab Apoplexia, qua laborabat in brachio, & manu ſiniſtra, aliquod dubium inſurgeret, ex eo quod in Proceſſu remiſſoriali inſerta fuit quædam extraiudicialis atteſtatio ipſius Victoriæ continens originem, & narratiuam eius morbi, & ſubſequutæ ſanationis, quod videtur eſſe contra formam nouiſſimorum decretorum huius Sacræ Congregationis, in quibus

præ-

præſcribitur; quod extraiudiciales atteſtationes inſeri non poſſunt in Proceſſibus, nec vllo modo attendi debeant; prout incomparabili, ſolitaque ſua diligentia animaduerterat Rmus D. Promotor in Poſitione ſuper dubio validitatis §. *Eodem &c.* & ob id hæc Sacra Congregatio in reſolutione eiuſdem dubij ſub die prima Octobris 1701. reſcripſit = *de atteſtationibus Victoriæ Sanellæ, & Ianuarij de Biſogno, nullam eſſe habendam rationem.*

Facilitèr ſuperari poterit obiectum aduertendo, quod nunc non agitur de prædicta extraiudiciali atteſtatione Victoriæ, qua nolle vti expreſsè proteſtati fuimus in prædicta Poſitione ſuper dubio validitatis in noſtra Reſponſione §. *Tertio &c. cum duobus ſeqq.* ſed agitur de publico inſtrumento non contento in prædictis Decretis Generalibus, neque in Reſcripto Sacræ Congregationis, quod ſtipulatum fuit ad narrationem eiuſdem Victoriæ in Cappella Beati ſtatim poſt receptam gratiam coram eiſdem Notario, & Teſtibus, qui pro maiori parte præſentes fuerant Miraculo, quod quidem Inſtrumentum recentiſſimè per nos productum, ſcilicèt die 7. Ianuarij 1702. fuit acerrimè ventilatum à Rmo D. Promotore in eius Animaduerſionibus ſuper huiuſmodi nouo Miraculo, vt videre eſt *pag.* 24. *num.* 71, *cum duobus ſeqq.* Et quemadmodùm ei ſuffragari potuit ad firmauda obiecta, ità pariter ex motiuo æqualitatis in iudicio hinc indè omninò ſeruandæ, ſuffragari etiam debet Poſtulatoribus ad fundandam eorum intentionem.

Quamquàm circumſcripto etiàm hoc inſtrumento, probatio huius Miraculi cum omnibus ſuis circumſtantijs, & præcipuè deriſionis factæ à prædicta Victoria flexibilitatis Corporis Beati, concludentiſſimè probata remanet ex depoſitionibus plurium Teſtium, vt animaduerſum fuit in noſtra Informatione *pag.* 171. §. *Probatio &c. cum quatuor ſeqq.*, *& in Summario ad prædictum nonum Miraculum num.* 2. 3. 4. *& ſeqq. tot.* ex quibus res ponitur in claris, & in his principalitèr quoad probationem inſiſtimus.

Quià verò, vt audiuimus aliquam difficultatem excitauit aſſertio Notarij, emiſſa in acceſſu facto ad Sacriſtiam Beati Iacobi, qui poſt deſcriptas aliquas Reliquias eiuſdem Beati, quæ conſeruantur in quadam Arca, ſeù Armariolo exiſtente in Sacriſtia prædicta, ſua ſponte ſubdidit ſicuti *aliqui Libri manuſcripti, & aliæ Scripturæ, Memoriæ dicti Beati conſeruentur in dicta Sacriſtia*, vt habetur in *Summario primi, & ſecundi Miraculi dato in Congregatione antipræparatoria pag.* 35. §. 9. & 10. Supplicamus aduertere, quod Notarius in hac aſſertiua potuit falli, quià ex eodem inſtrumento non conſtat ipſum prædictas ſcripturas, ſeù libros tranſcurriſſe, & deſcripſiſſe quodque ipſe non dixit prædictos libros, & ſcripturas compoſitas fuiſſe à Beato Iacobo, ſed potiùs quod penès ipſum retinebantur pro memoria, vt ſonant prædicta eiuſdem verba, quæ de facto diuerſimodè non poſſunt intelligi, nàm cum de anno 1697 ab hac Sacra Congregatione commiſſæ fuiſſent Eminentiſſimo Domino Cardinali Cantelmo diligentię pro reperiendis omnibus operibus compoſitis à Beato Iacobo, quæ extare dicebantur in dicta Sacriſtia, in quodam Armariolo, repertus fuit huius generis dumtaxàt quidam liber manuſcriptus continens plures Tractatus, qui credebantur compoſiti à prædicto Beato, & delatus ad Sacram Congregationem, àc examinatus de eius ordine à pluribus Theologis

gis electis à cla.me. Card. Alterio tunc huius Causæ Ponente, visus fuit non obstare, ideoque sub die 12. Augusti 1698. ad relationem eiusdem Eminentissimi declaratum fuit posse signari commissionem reassumptiuam, prout de facto signata fuit à San. Mem. Innocentio XII. die 24. eiusdem mensis, vt per extensum legitur in Compendio Vitæ dicti Beati, dato in Congregatione Antipræparatoria *pag.* 4. §. *Subsequute*.

Hinc inter quatuor Testes adhibitos in prædicto Accessu ab Eminentissimo Domino Cardinali Cantelmo, examinatosque de eodem anno 1698. super existentia in dicta Sacristia Operum Beati Iacobi, examinatus etiam fuit Pater Ludouicus ab Auersa Sacrista Cappellæ d. Beati, & præcisè interrogatus, àn ibi extarent alia Opera eiusdem Beati præter librum superiùs enunciatum, negatiuè respondit, proùt fecerunt etiam reliqui tres Testes, vt videre est in præsenti *Summario num.* 5.

Cessatque prorsùs in hac parte omnis difficultas, quià nouissimè Dominus Promotor Fiscalis Curiæ Archiepiscop. Neapolis, & olim Subpromotor Fidei electus à Reuerendissimo Domino Promotore, iussu Eminentissimi Domini Cardinalis Cantelmi, ac Reuerendissimi Domini Episcopi Fundani, accessit ad Sacristiam Cappellæ Beati Iacobi cum Testibus, eodemque Notario (qui narratiuam prædictam emiserat, & sic occasionem habuit recognoscendi eiusdem insubsistentiam) & aperto dicto Armariolo vltra nonnullas Reliquias descriptas etiam in Accessu facto de anno 1700. qui habetur in dicto *Summario primi, & secundi Miraculi pag.* 35. nil aliud reperierunt, quam sequentes scripturas, quæ fuerunt distinctè specificatę, nempè sexdecim Brenia Pontificia partim directa eidem Beato, & partim post eius mortem expedita, & pertinentia ad Causam eius Beatificationis; Item quandam Compulsoriam expeditam de anno 1608. pro extractione nonnullarum scripturarum concernentium eandem Causam vna cum alia commissione expedita de anno 1609. pluraque alia scripta in carta papyracea pariter pertinentia ad eandem causam, cum quibusdam Epistolis directis ad Beatum tunc viuentem, factisque omnibus possibilibus diligentijs, nil aliud repertum fuit, & interrogatus dictus Pater Ludouicus à Subpromotore Fidei, àn vltrà prædicta ibi adessent alia scripta Beati Iacobi, respondit negatiuè, & juramento suum dictum confirmauit, & de prædictis omnibus confectum fuit publicum instrumentum, quod fuit productum in Actis Sacræ Congregationis, & datur in præsenti *Summario num.* 6.

Et sic cessare videntur omnes difficultates, & facilitata magis remanet fauorabilis huius Causæ resolutio.

Quarè &c.

Io: Baptista Lucinus Aduoc.
Io: Baptista Barberius.

REVISA

Andreas Pierius Subpromotor Fidei.

Digitized by Google

SVMMARIVM.

Tabella Teſtium data in Summario ſuper validitate Num.4.

pag. 13.

Num.Primo.

	Nomen, Cognomen, Ætas.	Inductio.	Citatio.	Iuramentum.	Examen.
1	Nicolaus Gambacurta Neapolitanus, ætatis ſuæ annor. 30. Proc. fol. 135. à tergo.	Dic 14. Oct. 1699. Proc. fol. 106.	Die 9. Octobris 1699. Pr. fol. 84., & 85.	Die 14. Oct. 1699. Proc. fol. 106.	Die 16. Octob. 1699. Proc. fol. 134. ad fol. 151.
2	Ioſeph de Priſco Neapolitanus, ætatis ſuæ annor. 34. Proc. fol. 159. à tergo.	Dic dicta Proc. fol. 115. à tergo.	Dic dicta Proc. fol. eodem.	Dic dicta Proc. fol. 115.	Die 16. Nouembr. 1699. Proc. fol. 158. tergo ad fol. 174.
3	Ianuarius de Priſco Neapolitanus, ætatis ſuæ annor. 25. Proc. fol. 176. à tergo.	Dic dicta Proc. fol. 116. à tergo.	Die dicta fol. eodem.	Dic dicta Proc. fol. 116. à tergo.	Die 18. Nouembr. 1699. Proc. fol. 175. tergo ad fol. 200. tergo.
4	Nicolaus de Priſco Neapolitanus, ætatis ſuæ annor. 28. Proc. fol. 202.	Dic dicta Proc. fol. 115.	Dic dicta Proc. fol. eodem.	Die dicta Proc. fol. 115.	Dic 25. Nouembr. 1699. Proc. fol. 201. tergo ad fol. 224.

	Nomen, Cognomen, Ætas.	Inductio.	Citatio.	Iuramentum.	Examen.
5	Ioseph Antonius Cenatiempo Neapolitanus, ætatis suæ annor. 33. Proc. fol. 226.	Die 14. Oct. 1699. Proc. fol. 97.	Die 9. Oct. 1699. fol. 84. & 85.	Die 14. Oct. 1699. Proc. fol. 97.	Die 1. Decemb. 1699. Proc. fol. 225. ad fol. 250.
6	Ludouicus ab Auersa Sacerdos Professus Ordin. Minorum Obseru. S. Francisci, ætatis suæ annor. 59. Proc. fol. 252.	Die dicta Proc. fol. 123.	Die dicta Proc. fol. eodem.	Die dicta Proc. fol. 123. à tergo.	Die 15. Decemb. 1699. Proc. fol. 251. ad fol. 331.
7	Thomas Beneincasa Neapolitanus, ætatis suæ annor. 79. Proc. fol. 333.	Die dicta Proc. fol. 97. tergo.	Die dicta Proc. fol. eodem.	Die dicta Proc. fol. 98.	Die 27. Ianuarij 1700. Proc. fol. 332. ad fol. 353.
8	Rogerius de Federico Sacerdos Terræ S. Seuerini, ætatis suæ annor. 86. Proc. fol. 354. à tergo.	Die dicta Proc. fol. 101. à tergo.	Die dicta Proc. fol. eodem.	Die dicta Proc fol. 101.	Die 29. Ianuarij 1700. Proc. fol. 354. ad fol. 366.
9	Honuphrius Tizza Neapolitanus, ætatis suæ annor. 91. Proc. fol. 367. à tergo.	Die dicta Proc. fol. 95.	Die dicta Proc. fol. eodem.	Die dicta Proc. fol. 95. à tergo.	Die 30. Ianuarij 1700. Proc. fol. 367. ad fol. 387. tergo.

	Nomen, Cognomen, & Ætas.	Inductio.	Citatio.	Iuramentum.	Examen.
10	Dominicus Turri Neapolitanus, ætatis ſuæ annorum 87. proc. fol. 389.	Die dicta proc. fol. 94.	Die dicta proceſ. fol. eodem.	Die dicta proceſ. fol. 94. à tergo.	Die 4. Februarij 1700. proc. fol. 388. ad fol. 411. tergo.
11	Ioannes Laurentius Mazzola Neapolitanus, ætatis ſuæ annorum 86. proc. fol. 414. à tergo.	Die 14. Oct. 1699. proc. fol. 202. ter.	Die 6. Oct. 1699. proceſ. fol. 102. tergo.	Die 14. Oct. 1699. proceſ. fol. 102. à tergo.	Die 8. Februarij 1700. proc. fol. 412. ad fol. 418. tergo.
12	Fr. Hyacinthus ab Auerſa Laicus Profeſſus Ord. Minorum Obſer. S. Franciſci, ætatis ſuæ annor. 59. proc. fol. 430. à tergo.	Die dicta proc. fol. 124.	Die dicta proceſ. fol. eodem.	Die dicta proceſ. fol. 124. à tergo.	Die 9. Februarij 1700. proc. fol. 429. tergo ad fol. 483.
13	Victoria Sannelli Terræ Piſciottæ, ætatis ſuæ annor. 54. proc. fol. 484. à tergo.	Die dicta proc. fol. 117.	Die dicta proceſ. fol. eodem.	Die dicta proceſ. fol. 117. à tergo.	Die 15. Februarij 1700. proc. fol. 484. ad fol. 504. tergo.
14	Bernardinus a S. Cipriano Sacerdos profeſſus Rel. Minorum Obſer. S. Franciſci, ætatis ſuæ annor. 53. proc. fol. 505. à tergo.	Die dicta proceſ. fol. 98. tergo.	Die dicta proceſ. fol. eodem.	Die dicta proceſ. fol. 99. tergo.	Die 17. Februarij 1700. proc. fol. 506. ad fol. 530. à tergo.

	Nomen, Cognomen, & Ætas.	Inductio.	Citatio	Iuramentum.	Examen.
15	Anna Catharina Cenatiempo Neapolitana ætatis ſuæ ann. 28. proceſs. fol. 532. à tergo.	Die dicta proc. fol. 100. ter.	Die dicta proc. eodem.	Die dicta pr. fol. 100. ter.	Die 26. Februarij 1700. fol. 531 ter. ad fol. 553. tergo.
16	Finus Antius de Ferrante Neapolitanus, ætatis ſuæ ann. 85. proceſ. fol. 538. ter.	Dicta die proc. fol. 103. ter.	Die dicta proc. fol. eodem.	Die dicta pr. fol. 103. terg.	Die 1. Martij 1700. fol. 551. ter. ad fol. 573. tergo.
17	Antonius Ruſtelli Neapolitanus, ætatis ſuæ annor. 40. proceſ. fol. 574. à tergo.	Die 14. Oct. 1699. proc. fol. 118. ter.	Die 9. Oct. 1699. proceſs. fol. 84 & 85.	Die 14. Oct. 1699. pr. fol. 118	Die 3. Martij 1700. proc. fol. 574. ad fol. 587.
18	Marcellinus à Medugno Ord. Minor. Obſerv. S. Franciſci de Terra Medugni ætatis ſuæ ann. 66. proceſs. fol. 588. ter.	Die dicta proc. fol. 119.	Die dicta proc. fol. eodem.	Die dicta proc. fol. 119. à ter	Die 6. Martij 700. proc. fol. 88. ad fol. 602. tergo.
19	Criſanto à Cajeta Sacerdos Profeſſus Ord. Minor. Obſerv. Sancti Franciſci Neapoli commorans, ætatis ſuæ annor. 61. proc. fol. 604.	Die dicta proc. fol. 99. ter.	Die dicta proc. fol. eodem.	Die dicta proceſ. fol. 100.	Die 8. Martij 1700. proc. fol. 603. ad fol. 628. tergo.

Nomen,

	Nomen, Cognomen, & Ætas.	Inductio.	Citatio	Iuramentum.	Examen.
20	Placidus Auellone Neapolitanus, ætatis suæ annor. 40. proc. fol. 629. à tergo.	Die dicta proc. fol. 95.	Die dicta proc. fol. eodem.	Die dicta proc. fol. 95. ter.	Die 11. Martij 1700. proc. fol. 629. ad fol. 652. tergo.
21	Decius Cauale-rio de Terra Rocchæ, ætatis suæ annor. 72. proc. fol. 654.	Die dicta proc. fol. 112.	Die dicta pr. fol. eodem.	Die dicta proc. fol. 112. ter.	Die 17. Martij 1700. proc. fol. 653. ad fol. 673. tergo.
22	Antonius Auellone Neapolitanus, ætatis suæ annor. 24. proc. fol. 676. ter.	Die dicta proc. fol. 120.	Die dicta pr. fol. eodem.	Die dicta proc. fol. 120. ter.	Die 20. Martij 1700. proc. fol. 676. ad fol. 696. tergo.
23	Petrus de Matheis Ciuitatis Cusentiæ, ætatis suæ annor. 46. proc. fol. 697. à tergo.	Die 14. Oct. 1699. proc. fol. 121.	Die 9. Oct. 1699. proc fol. 84. & 85.	Die 14. Oct. 1699. proc. fol. 121. à ter.	Die 23. Martij 1700. proc. fol. 697. ad fol. 709. tergo.
24	Carolus Fenia Neapolitanus, ætatis suæ annorum 72. proc. fol. 717.	Die dicta proc. fol. 92.	Die dicta pr. fol. eodem.	Die dicta proc. fol. 92. à ter.	Die 24. Martij 1700. proc. fol. 716. ad fol. 729. tergo.

	Nomen, Cognomen, & Ætas,	Inductio.	Citatio.	Iuramentum.	Examen.
25	Io: Baptiſta Giſmundus Barbarino de Terra Fabriani de Marchia de Ancona, ætatis ſuæ annor. 46. proc. fol. 731.	Die dicta proc. fol. 96.	Die dicta pr. fol. eodem.	Die dicta pr. fol. 96. à ter.	Die 24. Martij 1700. proc. fol. 736. ad fol. 755. tergo.
26	Soror Maria Thereſia Auellona, ætatis ſuæ annor. 34. proc. fol. 756.	Die 23. Martij 1700. proc fol. 712. t. & 713.	Die 23. Martij 1700. proc fol. 713. & 714.	Die 29. Martij 1700. proc fol. 749.	Die 31. Martij 1700. proc. fol. 750. ter. ad fol. 755. ter.
27	Antonius Natta Ciuitatis Militæ, ætatis ſuę annorum 64 proceſſ. fol. 767. à ter.	Die dicta proc. fol. 122.	Die dicta pr. fol. eodem.	Die dicta proc. fol. 122. ter.	Die 2. Aprilis 1700. proc. fol. 767. ad fol. 779. tergo.
28	Caietanus Sanelli de Terra Piſciottę, ætatis ſuæ annor. 44. proc. fol. 780. à tergo.	Die dicta proc. fol. 197.	Die dicta pr. fol. eodem.	Die dicta proc. fol. 197.	Die 3. Aprilis 1700. proc. fol. 779. ter. ad fol. 798. ter.
29	Liuia Sanelli de Terra Piſciottæ, ætatis ſuæ annor. 49. proc. fol. 795.	Die 23. Martij 1700. proc fol. 104.	Die 23. Martij 1700. proc fol. 713. & 714.	Die 29. Martij 1700. proc fol. 104. t.	Die 19. Aprilis 1700. proc. fol. 794. ter. ad fol. 805. ter.

	Nomen, Cognomen, Ætas.	Inductio.	Citatio.	Iuramentum.	Examen.
30	Ioſeph Soldano de Terra Caſtiglionis ætatis ſuæ annorũ 63. Proc. fol. 806. tergo.	Die dicta Proc. fol. 114.	Die dicta Proc. fol. eodem.	Die dicta Proc. fol. 114. à ter.	Die 22. Aprilis 1700. Proceſſ. fol. 806. ad fol. 807. ter.
31	Magdalena Peres Neapolitana ætatis ſuæ ann. 40. Proc. fol. 819.	Die dicta Proc. fol. 105.	Die dicta Proc. fol. eodem.	Die dicta Proc. fol. 105. ter.	Die 23. Aprilis 1700. Proceſſ. fol. 818. ter. ad fol. 829. ter.
32	Reuerendus D. Alexander Ambroſelli de Caſtro nouo ætatis ſuæ annorum 47. Proceſ. fol. 830. à ter.	Die dicta Proc. fol. 113.	Die dicta Proc. fol. eodem.	Die dicta Proc. fol. 113. ter.	Die 24. Aprilis 1700. Proceſſ. fol. 829. ter. ad fol. 842. ter.
33	Reuerendus D. Marcus Antonius Cieri de Terra Celentinæ ætatis ſuæ ann. 50. Proceſ. fol. 843. à ter.	Die dicta Proc. fol. 109.	Die 9. Octobris 1699. fol. 84., & 85.	Die 14. Octobris 1699. Proceſ. fol. 110. à ter.	Die 26. Aprilis 1700. Proceſſ. fol. 843. ad fol. 855. ter.
34	Fr. Thomas à Neapoli Laicus Ordinis Minor. Obſeruantiæ S. Franciſci ætatis ſuæ ann. 52. Proceſ. fol. 856. à tergo.	Die dicta Proc. fol. 111. ter.	Die dicta Proc. fol. eodem.	Die dicta Proc. fol. 111. ter.	Die 27. Aprilis 1700. Proceſſ. fol. 855. ter. ad fol. 888. ter.
35	Dominicus Violantes Neapolitanus ætatis ſuæ annorum 57. Proceſ. fol. 882.	Die 23. Martij 1700. Proceſ. fol. 107.	Die 9. Octobris 1699. Proceſ. fol. 84. & 85.	Die 14. Octobris 1699. Proceſ. fol. 107.	Die 29. Aprilis 1700. Proceſſ. fol. 881. ter. ad fol. 890.

Fran-

	Nomen, Cognomen, Ætas.	Inductio.	Citatio.	Iuramentum.	Examen.
36	Franciſcus Vvolo Neapolitanus ætatis ſuæ annor. 44. Proceſſ. fol. 891. à tergo.	Die dicta Proc. fol. 110. ter.	Die dicta Proc. fol. eodem.	Die dicta Proc. fol. 110. ter.	Die 4. Maij 1700. Proc. fol. 891. ad fol. 912.
37	Magnificus Matthæus Caſaburi Doctor Phyſicus ætatis ſuæ annorum 41. Proceſſ. fol. 913. à ter.	Die dicta Proc. fol. 108. ter.	Die dicta Proc. fol. eodem.	Die dicta Proc. fol. 109.	Die 6. Maij 1700. Proceſſ. fol. 912. ter. ad fol. 935. ter.

Tabella Teſtium Examinatorum ex Officio.

1 in Proc. 38.	Reu. D. Ianuarius Dauria Canonicus Eccleſiæ Cathedralis Neapolitanæ, ætatis ſuæ ann. 60. Proceſ. fol. 939.	Die 17. Maij 1720. Proc. fol. 932. à ter.	Die 17. Maij 1700. Proc. fol. 933. ter., & 934. ter.	Die 19. Maij 1700. Proc. fol. 938.	Die 19. Maij 1700. Proceſſ. fol. 936. ter. ad fol. 954.
2 in Proc. 39.	R.D. Don Alonſus Caietano Nobil. Sacerdos Neapolit. ætatis ſuæ annorum 50 Proceſ. fol. 955. ter.	Die dicta Proc. fol. 932. à ter.	Die dicta Proc. fol. 932., & 933.	Die dicta Proc. fol. 938.	Die 19. Maij 1700. Proceſſ. fol. 954. à terg. ad fol. 969.

Sequuntur duo Teſtes ex Officio, de quibus in dicta Tabella ſuper validitate pag. 191.

Tabella

Litt.B.

Tabella Teſtium Examinatorum circa Viſitationem Sepulchri, & recognitionem, ac obſeruationem Corporis Beati Iacobi, data in Summario ſuper validitate litt.B. pag.20.

	Nomen, Cognomen, & Ætas.	Ioductio.	Citatio.	Iuramentum,	Exameo.
1 in Proc. 40.	Reu. D. Ioannes Aodreas Siquinus Vicarius Generalis Neapolitaous Proc. fol. 1055. a tergo.	Die 27. Maij 1700 Proc. fol. 979.	Die 27. Maij 1700 Proc. fol. 982. à ter. & 983. à ter.	Die 2. Iunij 1700. Proc. fol. 987.	Die 12. Iunij 1700. Proceſſu fol. 1055. ad fol. 1059.
2. in Proc. 41.	Admodum R. P. Don Ioannes Marciano Congregationis Oratorij ætatis ſuæ annor. 60. Proc. fol. 1060.	Die dicta Proc. fol. eodem.	Die dicta Proc. fol. 974.	Die dicta Proc. fol. 988.	Die 12. Iunij 1700. Proc. fol. 1059. à ter. ad fol. 1065.
3 in Proc. 42.	Ill. D. Doo Aloyſius Capicius Galeota Caoonicus Neapolitaous ætatis ſuæ annor. 34. Proc. fol. 1066.	Die dicta Proc. fol. eodem.	Die dicta Proc. fol. eodem.	Die dicta Proc. fol. 987. à ter.	Die dicta Proc. fol. 1065. ad fol. 1073.

Tabella Teſtium Peritorum Examinatorum data, vt ſupra litt. C.

	Nomen, Cognomen, & Ætas.	Inductio.	Citatio.	Iuramentum.	Examen.
1 in Proc. 43.	D. Carolus Prudente de Terra Montallæ Muſcanæ Diœceſis Artis Medicinæ, Chirurgiæ Doctor ætatis ſuæ ann. 52. Proc. fol. 1101. à ter.	Die 27. Maij 1700 Proc. fol. 979.	Die 27. Maij 1700. Proc. fol. 983. à ter.	Die 2. Iunij 1700. Proc. fol. 991. à ter.	Die 8. Martij 1701. Proceſſu fol 1120. à ter. ad 1120.
2 in Proc. 44.	Magnificus Ioſeph Seuerinus Neapolitanus ætatis ſuę ann. 45 Proc. f. 1121. ter	Die 27. Maij 1700 Proc. fol. 979.	Die 27. Maij 1700 Proc. fol. 983. à ter.	Die 2. Iunij 1700. Proc. fol. 989. à ter.	Die 16. Aprilis 1701. Proceſs. fol. 1121. ad 1132. à ter.
3 in Proc. 45.	Magnificus Thomas Moreſe Neapolitanus ætatis ſuæ an. 54. Proc. fol. 1133. à ter.	Die dicta Proc. fol. eodem.	Die dicta Proc. fol. eodem.	Die dicta Proc. fol. 991.	Die 19. Aprilis 1701. Proc. fol. 1132. ad 1142. à ter.
4 in Proc. 46.	Magnificus Ioannes Antonius Vitales Salernitanus ætatis ſuæ annor. 40. Proc. fol. 1143. ter.	Die dicta Proc. fol. eodem.	Die dicta Proc. fol. eodem.	Die dicta Proc. fol. 991.	Die 20. Aprilis 1701. Proceſs. fol. 1143. ad fol. 1155.
5 in Proc. 47.	Magnificus Dominicus Bonincontro Doctor Phyſicus de Nuceria Paganorſi ætatis ſuæ ann. 75. Proc. f. 1156	Die dicta Proc. fol. eodem.	Die dicta Proc. fol. eodem.	Die dicta Proc. fol. 990.	Die 21. Aprilis 1701. Proceſs. fol. 1155. à ter. ad fol. 1168. à tergo.
6 in Proc. 48.	Magnificus Dominicus Parente Doctor Phyſicus Neapolitanus ætatis ſuę annor. 56. Proceſs. fol. 1169. à ter.	Die dicta Proc. fol. eodem.	Die dicta Proc. fol. eodem.	Die dicta Proc. fol. 990. à ter.	Die 22. Aprilis 1701. Proceſs. fol. 1169. ad fol. 1180.

Feris=

Foris = Ad Sacram Rituum Congregationem. Romam.

Loco † ſigilli.

Num. 2.
Litteræ reſpenſiuæ Eminentiſſ. D. Card. Cantelmi vnius ex Iudicibus dictæ Sacræ Congregationis, datæ in d. Samm. ſuper validitatem. 5. pag. 22.

Intus = Eminentiſſimi, & Reuerendiſſimi Domini Obſeruantiſſimi.

Quidquid E. V. præſcribere dignatæ ſunt litteris Remiſſorialibus pro conficiendo Proceſſu pertinente ad Canonizationem Beati Iacobi de Marchia Ordinis Sancti Franciſci Minorum Obſeruantium adamuſſim pro virili implere curaui vna cum Reuerendiſſimis Epiſcopis Coniudicibus delegatis, & in examine Teſtium, quos integritas, & probitas ſatis perſpecta, fide dignos reddunt, nihil omiſſum fuit pro eruenda veritate, atquè ſolidis probationibus elucidanda in viſitatione, ac perluſtratione Sacri Corporis præfati Beati prædicta die 2. menſis Iunij anni præteriti 1700. iuxtà formam à Sacra Congregatione præſcriptam, placuit Altiſſimo, qui eſt mirabilis in Sanctis ſuis, nouum Sanctitatis ſpecimen oſtendere in dicto Beati Corpore, & quod non in exordio, ſed circa finem præfatæ functionis ſuauiſſimum efflauit odorem cum aliqnibus circumſtantijs recenſitis in examine Peritorum, & in teſtificatione à me, alijſque Epiſcopis authenticè porrecta, ſed vltrà teſtificari teneor, quòd manus meæ vltrà diem integrum contrectati Sac. Corporis odorem reddiderunt, atque ſudariolum, omnis priùs odoris expers adhibitum pro abſtergendo ſudore ex meo vultu, in obeunda functione emanata, tali mox, ac tanto odore fuiſſe imbutum, vt ſuperata excrementij humoris reſiſtentia, adhùc in præſentiarum poſt annum ſuauitatem aliquam, tamèn, et ſi diminutam præfati odoris retineat; verum multo magis Heroica dicti Beati Virtus, & Sanctitas, tamquàm Chriſti bonus odor, tùm in hac Vrbe, tùm per vniuerſum Regnum, & Marchiam Anconitanam, vbi natale ſolum fortitus eſt, longè, latèque diffunditur, & ob Miracula, & quamplurimas gratias eius interceſſione à Deo elargitas, tàm Religioſum ab omnibus exigit Cultum, & Venerationem, vt nemo ſit, qui fauorabilem pro Canonizatione à Sanctiſſimo Domino Noſtro, & iſta Sacra Congregatione declaratam enixis Votis non præſtoletur; Eo magis quia præfatus Beatus Iacobus ab anno 1623. intèr Sanctos Patronos huius Ciuitatis cooptatus fuit, einſque ſtatua argentea, quæ in Sacello Theſauri huius Cathedralis aſſeruatur; In ſolemnioribus Sacris Proceſſionibus ad fouendam Fidelium pietatem defertur; Hæc ſunt, quæ in tranſmittendo Proceſſu pro veritate recenſere debui, morem gerens mandatis E. V. quarum manus humillimè deoſculor. Die 14. menſis Iunij 1701.

EE. VV.

Humillimus, & Deuotiſſimus Seru.
Iacobus Card. Cantelmus Archiep. Neap.

Foris = Ad Sacram Rituum Congregationem. Vrbem.
Loco ✠ sigilli.

Similis Littera Reuerendiſs. Epiſcopi Fundani alterius Iudicis, data in Summario ſoliditatis p. 23. ſub lit. A.

Intus = Emi, & Rmi Domini Patroni Colendiſſimi.

Iuſſibus EE.VV. obtemperans, tùm in Informatione, tùm in abſolutione Proceſſus, & Cauſæ in ordinatione ad Canonizationem Beati Iacobi de Marchia Ordinis Sancti Franciſci Minorum Obſeruantium ſuper nouis Miraculis per interceſſionem, & poſt Beatificationem dicti Beati à Diuina Maieſtate editis tanquam vnus ex Coniudicibus Compulſorialibus, & Remiſſorialibus ad hoc Miniſterium deſignatus, tenor ex mei muneris obligatione EE.VV. priuatim certiores facere de ijs, quæ in dicto Proceſſu recognouerim, & quantum ad Teſtes examinatos aſſeueranter dicere debeo, quod eorum depoſitiones fidem indubiam promereantur, & ipſiſmet Teſtibus iuratis fidem certam adhibendam eſſe de ijs, quæ per eos depoſita ſunt, & in deponendo nihil me vidiſſe, & animaduerſiſſe, per quod eorum depoſitiones ſuſpectæ reddi poſſunt, pro quibus omnibus Teſtes prædictos integra fide, & auctoritate dignos eſſe cenſeo; Tandem obteſtor Populi deuotionem, non ſolum iſtius Ciuitatis, ſed etiam ferè totius Regni ergà dictum Beatum eſſe maximam ob conſtantem, & permanentem famam Miraculorum, aliarumque eximiarum gratiarum, quibus promoti Neapolitani ab anno 1623. elegerunt dictum Beatum in vnum ex Protectoribus, & Patronis eorum Ciuitatis, & ad eius maiorem Cultum, & honorem Statuam argenteam repoſuere in Inſigni Cappella *detta del Teſoro*. Intùs Metropolitanam Eccleſiam Neapolitanam, in qua pariter aſſeruantur aliæ Statuæ Patronorum Sanctorum dictæ Ciuitatis, quæ quidem Statuæ cum magna Veneratione, & Populi concurſu quot annis proceſſionaliter transfertur in primis Veſperis Feſtiuitatis dicti Beati ab Eccleſia Metropolitana ſupradicta in Eccleſiam Sanctæ Mariæ de Noua Fratrum Ordinis Sancti Franciſci Minorum Obſeruantium, vbi requieſcit Sacrum Corpus dicti Beati honorificentiſſimè aecluſum Sepulchro. Pariter dicere debeo, quod tempore factus fuit acceſſus pro viſitatione dicti Sepulchri cum omnibus formalitatibus præſcriptis dictum Beati Corpus ſuauiſſimum aſſlauit odorem, qui fuit ſenſibilis, non ſolum omnibus Coniudicibus delegatis, & Fidei Subpromotoribus, verum etiam ſex Peritis electis pro tali functione, & ferè omnibus alijs Aſſiſtentibus, & prædictus odor non ſolum nares, ſed & manus affecit omnium Atteſtantium dicti Beati Corpus, & in meis manibus permanſit per ſpatium plurium horarum, vndè ab omnibus fuit exiſtimatus tanquam ſupernaturalis, & miraculoſus, ſicuti Ego miraculoſum indubiè exiſtimaui, & exiſtimo, prout diffuſiùs in publica atteſtatione facta ab Eminentiſſimo Domino Cardinali Cantelmo, ab Epiſcopo Maſſæ Lubrenſis, & à me, Coniudicibus delegatis cum omnibus alijs circumſtantijs patet, & humiliter EE.VV. Sacras Purpuras deoſculor. Neapoli die 14. menſis Iunij 1701.

EE.VV.

Humil. & Addictiſs. Seruus
Matthæus Epiſcopus Fundanus.

Foris

Foris = All'Eminentiſſimi, e Reuerendiſſimi Signori Padroni, e Signori Colendiſſimi li Signori Cardinali della Sacra Congregatione de Riti.

Roma.

Loco ✠ ſigilli.

Intùs = Eminentiſſimi, e Reuerendiſſimi Signori Padroni, e Signori Colendiſſimi.

Eſſendo già terminato il Proceſſo ſopra la Canonizatione del Beato Giacomo della Marca commeſſo dall'EE.VV. all'Eminentiſſimo Sig. Cardinal Cantelmi Arciueſcouo di Napoli à me come Veſcouo di Maſſa Lubrenſe, & à Monſig. di Fondi, ſono con questa mia à teſtificargli, che per quanto s'è potuto nella fabrica d'eſſo, ſi ſono oſſeruate le coſe ordinate nelle Remiſſoriali, e preciſe d'hauer reputato li Teſtimonij eſaminati per Huomini d'integrità, bontà, e degni di fede, & hauerli anche ſtimati tali nell'atto dell'Eſame, e che la Deuotione de Populi verſo detto Beato non ſolo della Città di Napoli, mà anco nel Regno, è generale, e non ordinaria, come anco la fama, che gli corre de Miracoli, e d'eſſere vno de Protettorì d'eſſa Città di Napoli, per il che la ſua ſtatua con la Reliquia ſtà conſeruata nella Cappella del Teſoro della Chieſa Metropolitana di detta Città frà quelle degl'altri Protettori. Sono parimente à dar raguaglio all'Eminenze Voſtre, che in tempo ſi fece l'Acceſſo nel Sepolchro del ſudetto Beato con le ſue formalità, fù inteſo dal ſudetto Sig. Cardinale Cantelmi, e da noi altri Congiudici remiſſoriali, e da altri aſtanti, vn'odore di ſomma ſoauità, c'hauea non ſolo dell'Aromatico, ma gradi maggiori di fragranza; il qual odore fatto diligenza nella Caſſa del Depoſito del detto Beato doppo aperta, non ſi trouò d'onde poteſſe vſcire, perche era ſemplice, e ſenza niun vaſo, ò ſtrumento, che lo poteſſe conſeruare, anzi non s'inteſe, quando la detta Caſſa s'aprì, ne quando s'oſſeruò il Corpo di detto Beato, e ſi tirò fuori dall'Arca per oſſernarlo meglio, mà verſo la fine di detta funtione, e non ſolo fù inteſo col ſenſo dell'odorato, mà reſtò impreſſo nelle mani mie, e del ſudetto Monſig. di Fondi, che lo teſtificò per lo ſpatio di molte hore, & il ſudetto Eminentiſſimo Signor Cardinale Cantelmi fè paleſe, che egli tenendo il ſuo fazzoletto ſenza odore, mentre ſi faceua la detta oſſeruatione, & aſciugandoſi con quello i ſuoi ſudori, che l'vſciuano in copia per il caldo, che ſi ſentiua in quella Cappella, mentre ſi ritiraua in Caſa finita la detta funtione, inteſe con ſua marauiglia nel detto fazzoletto la ſudetta ſuauità d'odore, quanto più toſto douena renderlo di ſudori, e poi in confermatione di tal verità ſi degnò in alcune ſeſſioni del ſopradetto Proceſſo eſibire più volte à Noi Congiudici, & al Ren. Snppromotore della Fede, & al Notaro del Proceſſo il ſudetto fazzoletto, e farcelo odorare, che ſempre fù da tutti noi oſſeruato odorifero, come di ſopra, e reſtò in potere del medeſimo Eminentiſſimo, del che ſe ne fè atteſtatione per traſmetterſi col Proceſſo, alla quale mi ripor-

Similis litteræ Reuerendiſſimi Epiſcopi Maſſæ Lubrenſis datæ in d. Summario pag. 24. litt. B.

19. all'EE. VV. umilmente prostrato bacio il Lembo della Sacra Porpora. Massa Lubrense 24. Maggio 1701.

Dell'EE. VV. Reuerendissime,

Vmilissimo Seruitore Obligatissimo, e Deuotissimo
Gio: Battista Vescouo di Massalubrense.

Foris = Illustrissimo, & Reuerendissimo Domino Obseruandissimo
Domino Prospero Bottinio Fidei Promotori,
Romam.

Loco † sigilli,

Littera D. Subpromotoris ad Reuerendiss. D. fidei Promotorem data in d. Sum. pag. 25. lit. C.

Intus = Illustris., & Reuerendiss. D. D. Obseruantissime,
Mandata tua exequendo, quibus fidei Subpromotorem me deputasti in constructione Processus nouorum Miraculorum ab Omnipotenti Deo factorum interceßione Beati Iacobi de Marchia Ordinis Minorum Obseruantium Sancti Francisci de Assisio post eius Beatificationem in omni actu Causæ interfui, & fategi munus mihi iniunctum adamussim adimplere, omniaque contenta in litteris Remissorialibus, & Compulsorialibus à Sac. Rituum Congregatione expeditis credito tamen, si vires meæ suppetunt, fideliter obseruasse, quod iussisti, & circà Testes in Processu huiusmodi Causæ examinatos assero, vt vidi, & cognoui, tempore, quo iuramentum præstiterunt, & fuerunt interrogati, ac etiam quia antequàm examinarentur de eorum vita, opinione, fama, & alijs qualitatibus accuratè perquisiui, esse viros probos, honestos, & Dei timoratos, Cultoresque veritatis, & propterea omni fide dignos, insuper omittere non debeo, quod in visitatione habita Corporis supradicti Beati Iacobi sub die 2. Mensis Iunij elapsi anno 1700. cum interuentu Eminentiss. D. Cardinalis Cantelmi Archiepiscopi, & Illustrissimorum Dominorum Episcoporum Massæ Lubrensis, & Fundani Coniudicum ab eadem Sacra Congregatione Delegatorum circà finem Visitationis præfati Corporis Beati Iacobi sentij efflatum ex dicto Corpore quemdam iucundissimum odorem excedentem suauitatem cuiusuis naturalis odoris; Quem odorem etiam percepernnt omnes alij dictæ Visitationi adstantes, sicuti publicè eodem tempore fassi fuerunt. Hæc habeo Dominationi Tuæ Illustrissimæ exponere, & insimul enixum desiderium cæteris Tuis mandatis exibeo, vt valeam meum ostendere obsequium, & dum Tibi altiores gradus, ab Altissimo deprecor, humillimè colo.
Datum Neapoli die 13. Mensis Iunij 1701.
Dominationi Tuæ Illustris. & Reuerendiss.

Addictiss. Seruus Obsequiosissimus,

Canonicus Nicolaus Rota Curiæ Archiepiscopalis Neapolis Fisci Promotor, fidei Subpromotor, & in Tribunali S. Officij Aduocatus Fiscalis,

Alde-

Num. 3.

Litteræ conceſſæ pro Viſitatione Sepulchri, & deſcriptione Corporis B. Iacobi datæ in præſenti Poſitione ſuper Miraculis Sum. n. 3. primi, & ſecundi Miraculi pagina 31. §. 1

Alderanus Miſeratione Diuina Epiſcopus Oſtienſis Sanctæ Romanæ Eccleſiæ Cardinalis Cybò, Sacri Collegij Decanus, ac Sacræ Rituum Congregationis Præfectus. Eminentiſs., & Reuerendiſs. D. Cardinali Archiepiſcopo Neapolitano, & Reuerendiſſimis Dominis Epiſcopis Maſſæ Lubrenſis, Vici Equenſis, Caietano, & Fundano Iudicibus per dictam Sacram Congregationem, aliàs Delegatiſ, ac reſpectiuè ſubrogato, ſalutem in Domino. Nouerint Eminentia, & Amplitudines Veſtræ, quod prædicta Sacra Congregatio, poſt conceſſas litteras remiſſoriales ad effectum conficiendi in ipſa Ciuitate Neapolis proceſſum in ſpecie ſuper ijs, quæ ſuperuenerunt poſt indultam Veneration̄ Beato Iacobo de Marchia Ordinis Minorum Obſeruantium Sancti Franciſci ad humillimas preces Poſtulatorum Cauſæ illius Canonizationis, ſub die 13. proximè præteriti Menſis Martij, cenſuit poſſe concedi facultatem viſitandi Sepulchrum, & recognoſcendi, & deſcribendi Corpus dicti Beati, dummodò huiuſmodi Viſitatio, & recognitio ſecrètè, ac ſeruatis ſeruandis fiat, nihilque licèt minimum à Sepulchro, & Corpore detrahatur, vel ijſdem addatur, vt in eius Reſcripto dicta die, emanato à Sanctiſſimo D. Noſtro Papa die 3. currentis Menſis approbato, & ſub infraſcripta die in actis infraſcripti Notarij, Cancellarij, & Archiuiſtæ producto huiuſmodi tenoris, videlicèt = Neapolitana = Canonizationis Beati Iacobi de Marchia Ordinis Minorum Obſeruantium S. Franciſci. Conceſſis ad humillimas preces Poſtulatorum Cauſæ Canonizationis B. Iacobis de Marchia Menſibus elapſis, annuente etiam Sanctiſs. D. Noſtro Papa Innocentio Duodecimo à Sacrorum Rituum Congregatione litteris Remiſſorialibus prò conſtruendo Proceſſu authoritate Apoſtolica in Ciuitate Neapolis ſuper ijs, quæ ſuperuenerunt poſt indultam prædicto Beato Iacobo Veneration̄, Ijdem modo Poſtulatores ſibi impertiri facultatem viſitandi Sepulchrum, & reſpectiuè recognoſcendi, ac deſcribendi corpus eiuſdem Beati Sacræ Rituum Congregationi humilitèr ſupplicauerunt, & Sacra eadem Rituum Congregatio, audito Reuerendiſſimo Archiepiſcopo Myrenſi fidei Promotore, dummodò Viſitatio, & recognitio Corporis reſpectiuè, ſecretò, & ſeruatis ſeruandis fiat, nihilque licèt minimum à Sepulchro, & Corpore detrahatur, vel ijſdem addatur, petitas facultates cùm omnibus clauſulis in ſimilibus exprimi conſuetis poſſe concedi cenſuit, ſi Sanctiſſimo D. Noſtro viſum fuerit, die 13. Menſis Martij 1700. Et facta deindè de prædictis per me Secretarium Sanctiſſimo D. Noſtro relatione, Sanctitas Sua benignè annuit, die 3. Menſis Aprilis eiſdem anni 1700.

Alderanus Cardinalis Cybò.

Loco † Signi.

Bernardinus Inghiramj Sacræ Rituum Congreg. Secretarius.

Fidem

Num. 4. *Atteſtatio Notarij ſuper extractione Corporis B. Iacobi in actu recognitionis ab Arca, in qua cuſtoditur, vt ex publico Inſtrumento originaliter dato in manibus Ewin. D Card. Pontutis*

Fidem facio Ego infraſcriptus publicus Apoſtolica Authoritate Notarius, Curiæque Archiepiſcopalis Neapolitanæ Ordinarius Notarius, & Archiuiſta, & in conſtructione, & fabricatione Proceſſus Canonizationis Beati Iacobi de Marchia Ordinis Minorum Obſeruantium Sancti Franciſci Notarius, & Actuarius deputatus ab Eminentiſſimo, & Reuerendiſſimo Domino Cardinali Cantelmo Archiepiſcopo Neapolitano, & Illuſtriſſimis, & Reuerendiſſimis DD. Don Io: Baptiſta Nepeta Epiſcopo Maſſæ Lubrenſis, & Domino Matthæo Gagliano Epiſcopo Fundano Iudicibus à Sac. Rituum Congregatione delegatis in huiuſmodi Cauſa, qualiter tempore viſitationis Sacri Corporis Beati Iacobi de Marchia peracta in eius Sacello exiſtente in Vener. Eccleſia Sanctæ Mariæ de Noua eiuſdem Ordinis huius Ciuitatis ſub die ſecunda menſis Iunij anni 1700. à præfatis Eminentiſs., & Reuerendiſs. D. Cardinali, & Illuſtriſſimis, & Reuerendiſſimis Dominis Epiſcopis Iudicibus Delegatis præſentibus Admodum Reuerendo Domino Nicola Rota Promotore Fiſcali dictæ Curiæ Archiepiſcopali Neapolitanæ; & Fidei Subpromotore, meque infraſcripto Notario, Teſtibus, ac Peritis iuxtà formam præſcriptam à Sac. Rituum Congregatione obſeruatum fuit dictum Sac. Corpus Beati Iacobi de Marchia exiſtere in quadam Arca Marmorea ſuper Altare maius Sacelli prædicti Beati cum Criſtallo antè, benè clauſa quatuor Clauibus diuerſis. Quæ Area de ordine præfatorum Eminentiſſimi, & Reuerendiſſimi Domini Cardinalis Cantelmi Archiepiſcopi, & Illuſtriſſimorum, & Reuerendiſſimorum Dominorum Epiſcoporum Iudicum Delgatorum fuit in eorum præſentia aperta à parte anteriori, & ab ea amoto d. Cryſtallo fuit in ea Inuentum Sac. Corpus d. Beati Iacobi de Marchia collocatum Stratum in dicta Arca, Et ad hoc, vt Commodius inſpici, & obſeruari poſſet ab omnibus & à Peritis electis, & juratis, ac Teſtibus, mandauerunt præfati Eminentiſſimus, & Reuerendiſſimus Dominus Cardinalis, & Illuſtriſs. DD. Epiſcopi Iudices Delegati extrahi dictum Corpus Beati Iacobi à dicta Arca proùt diligentèr extractum fuit ab Admodum Reu. P. Fratre Antonio ab Auerſa Guardiano dicti Conuentus Sanctæ Mariæ de Noua, & repoſitum ſuper dictum Altare maius antè dictam Aream, & ibi etiam fuit dictum Sac. Corpus exutum Veſte, qua erat indutum, ac etam denudatum à præfato Admodum Reu. P. Fr. Antonio ab Auerſa Guardiano de ordine præfatorum DD. Iudicum in eorum præſentia aſſiſtentibus ſemper à principio vſque in finem præfatis Admodum Reu. D. Procuratore Fiſcali, & Fidei Subpromotore, meque Notario, Peritis, & Teſtibus, omnibus videntibus, & inſpicientibus. Et poſtquam fuit à præfatis DD. Iudicibus, Peritis, Fidei Promotore, Teſtibus, meque Notario deputato benè, & diligentèr viſum, & obſeruatum in omni Parte dictæ Arcæ, & in toto Corpore dicti Beati, Iterùm fuit indutum d. Sac. Corpus d. Beati Iacobi de Marchia eius Veſte, ac repoſitum, collocatumque in eadem Arca Marmorea, vbi per prius exiſtebat; Et deindè repoſito Cryſtallo prædicto antè dicta Arca fuit ſtatim Clauſa dicta Arca Marmorea quatuor Clauibus diuerſis, vnà cùm Claue præfati Eminentiſs., &

Reue-

Reuerendiſſimi Domini Cardinalis, quam Clauem penès ſe remanſit, & in fidem Ego D. Ianuarius Boſſius Sacerdos Neapolitanus publicus Apoſtolica Authoritate Notarius in Archiuio Romanæ Curiæ adſcriptus, Curiæque Archiepiſcopalis Neapolitanæ Ordinarius Notarius, & Archiuiſta, & in huiuſmodi Cauſa Notarius, & Actuarius Deputatus hic me ſubſcripſi, & ſignaui requiſitus &c.

Loco ✠ Signi.

Sequitur legalitas in forma &c.

Num. 5.

Proceſſus Depoſitionum quatuor Teſtium examinatorum de anno 1698. in acceſſu facto ad Sacriſtiam B. Iacobi de ordine Sac. Congr. pro reperiendis, & extrahendis operibus B. Iacobi, & inter eos Fr. Ludouici ob Auerſa productis in S. Congr. die 28. Ian. 1698. cuius copia originalis datur in manibus Emin. D. Card. Ponentis.

Primus Teſtis d. Proc. fol. 5.

ſucceſſiuè, & incontinenti in d. Cappella Beati Iacobi, & coràm eodem Illuſtriſſimo Domino Generali Vicario Neapolitano Iudice deputato, & cum aſſiſtentia prædicti Admodum Reu. Domini Nicolai Rotæ Subpromotoris fidei.

Examinatus fuit Admodum Reu. Pater Pr. Angelus Maria à Neapoli Ordinis Minor. Obſer. &c.

Interrogatus à quanto tempore citra aſſeruarentur in Armariolo Sacrarij huius Cappellæ liber manuſcriptus ibi repertus, & Conſignatus Dominationi Suæ Illuſtriſſimæ ad præſentiam ipſius Examinati = Reſpondit &c. (*& omiſſis aliis ad rem non facien.*)

Interrogatus. An in dicto Armariolo fuerint vnquam aſſeruata aliqua alia opera manuſcripta habita prò operibus eiuſdem Beati Iacobi.

Reſpondit. Non hò mai ſentito, che in detto Armariolo vi ſiano ſtate ritenute altre opere credute del d. Beato Giacomo, nè che ne ſiano ſtate leuate.

Interrogatus. An in aliqua alia parte huius Eccleſiæ, vel Conuentus aſſeruentur aliqua alia opera dicti Beati Iacobi de Marchia, & quatenùs &c.

Reſpondit. In Neſſuna parte di queſta Chieſa, e Conuento ſi ritrouano altre opere del detto Beato Giacomo, e ſe vi foſſero io ſaprei di certo, nè mai hò ſaputo, che quì vi ſia ſtata altra opera, che quella contenuta nel ſopradetto libro conſeruato nel d. Armariolo nella Sacreſtia di d. Cappella conſegnato à V. S. Illuſtriſs. Tunc &c.

Ego Fr. Angelus Maria de Napoli Min. Prouincialis depoſui, vt ſupra.

Ioannes Andreas Siliquinus Vicarius Generalis, & Deputatus.

Ego D. Nicolaus Rota Promotor Fiſcalis Curiæ Archiepiſcopalis Neapolitanæ, & Fidei Subpromotor interfui.

Antonius Bottone Notarius Apoſtolicus Deputatus Curiæque Archiepiſcopalis Neapolitanæ Actor Magiſter pro Curia.

Super ijſdem depoſuit in ſuo Examine Frater Ioſeph à Neapoli Ordinis Minorum Obſeruantium Sancti Franciſci ſecundus Teſtis d. Proc. fol. 6. terg.

Tertius Teſtis d. Proc. fol. 7. à tergo.

Examinatus fuit Fr. Ludouicus ab Auerſa &c. Sacriſta Cappellæ Beati &c., & depoſuit, vt infra,

Et omiſſis aliis ad rem non facien. &c.

Interrogatus, An in d. Armariolo fuerint vnquam aſſeruata aliqua alia

alia opera manuſcripta eiuſdem B. Iacobi.

Reſpondit. Io non sò, nè hò inteſo dire, che in d. Armariolo vi ſiano ſtate tenute altre opere credute del d. B. Giacomo, ne che ne ſiano ſtate leuate.

Interrogatus. An ſciat, vel ſaltem dici audiuerit ſi in aliqua alia parte huius Eccleſiæ, vel Conuentus aſſeruarentur aliqua alia opera dicti B. Iacobi de Marchia, & quatenus &c.

Reſpondit. Io sò beniſſimo, che in neſſuna parte di queſta Chieſa, e Conuento ſi ritrouano altre opere del detto Beato Giacomo, che ſe vi foſſero, Io certamente lo ſaprei, & altra non hà ſaputo, che vi ſia ſtata ſe non quella contenuta nel detto Libro conſeruato nel detto Armariolo dentro la detta Sacriſtia di d. Cappella, che è ſtato conſegnato, come di ſopra hò detto à V. S. Illuſtriſs. &c.

Super ijſdem depoſuit etiam Pater Antonius de Auerſa eiuſdem Ordinis &c. quartus Teſtis d. Proc. fol. 9.

Præſens Copia fuit extracta à ſuo proprio Originali proceſſu in hac Curia Archiepiſcopali Neapolitana ſiſten. cum quo facta Collatione &c. Dat. ex Palatio Archiepiſcopali Neapolitano die 11. Menſis Ianuarij 1698.

Antonius Bottone Notarius.

Sequitur legalitas in forma.

Num. 6.

Acceſſus ad Sacriſtiam Beati Iacobi factus ſub die 28. Iulii de anno 1702. de ordine Emi Cardinalis Cantelmi, & Rmi D. Epiſcopi Fundani pro deſcribendis omnibus ſcripturis, quæ aſſeruantur in d. Sacriſtia concernentibus memorias d. Beati, cuius Copia originalis dat. Em. D. Card. Penenti.

In Nomine Domini. Amen. Præſenti publico Inſtrumento cunctis vbique pateat euidentèr, & ſit notum, quod anno à Natiuitate eiuſdem Domini noſtri Ieſu Chriſti milleſimo ſeptingentesimo ſecundo, Indictione decima, die verò Veneris vigeſima octaua menſis Iulij, Pontificatus autem Sanctiſſimi in Chriſto Patris, & Domini noſtri Domini Clementis Diuina Prouidentia Papæ XI. anno eius ſecundo feliciter Añ. Illuſtris, & Admodum Reuerendus Dominus Nicolaus Rota Canonicus Neapolitanus Promotor Fiſcalis Curiæ Archiepiſcopalis Neapolitanæ, ac Tribunalis S. Officij, Fiſci Patronus, & Fidei Subpromotor in Cauſa Canonizationis Beati Iacobi de Marchia, De mandato, & ordine Eminentiſſimi, & Reuerendiſſimi Domini Don Iacobi Sanctæ Romanæ Eccleſ. Presbyteri Cardinalis Cantelmi Archiepiſcopi Neapolitani, ac Illuſtriſſimi, & Reuerendiſſimi Domini D. Matthæi Gagliani Epiſcopi Fundani Neapoli reſidentis Iudicum Delegatorum a Sac. Rit. Congregatione in ſupradicta Cauſa Canonizationis Beati Iacobi de Marchia, acceſſit vna mecum infraſcripto Notario Apoſtolico, & Archiuiſta Curiæ Archiepiſcopalis prædictæ, & Cauſæ prædictæ Actuario deputato, & Iurato, ac infraſcriptis Teſtibus ad Sacriſtiam Cappellæ dicti Beati Iacobi ſitæ in Eccleſia Sanctæ Mariæ de Noua huius Ciuitatis Neapolis Ordinis Minorum Obſeruantium; Ibique reperto Reuerendo Patre, Fratre Ludouico ab Auerſa Sacriſta d. Cappellæ; Idem Dominus Canonicus iniunxit ei, quod indicaret, & exhiberet omnes Scripturas, quæ aſſeruantur in dicta Sacriſtia concernentes memorias dicti Beati Iacobi; Qui quidem

dem Pater Frater Ludouicus aperuit quoddam Armariolum, in quod est in pariete dictæ Sacristiæ, in quo conseruantur aliquæ reliquiæ dicti Beati Iacobi, nempè Biretum, Calix, Corda linea, Baculus, & nonnullæ petiolæ lineæ, seù fragmenta linea, intincta Sanguine dicti Beati Iacobi, & ex dicto Armariolo extraxit infrascriptas Scripturas, seù Breuia Pontificia in Carta pergamena scripta, quibus visis, lectis, & recognitis per præfatum Dominum Fidei Subpromotorem, mandauit illa per me Notarium registrari in huiusmodi Instrumento, & sunt tenores sequentis videlicet.

Vn Breue d'Eugenio Quarto, quale concede licenza al B. Giacomo di predicare in Vngaria, spedito in Roma sotto il primo Aprile 1438.

Vn Breue di Nicola Papa Quinto, quale ordina al B. Giacomo, che si trasferisca in Ascoli ad instanza della Communità di quella, spedito in Roma sotto li 23. di Decembre 1448.

Vn Breue di Nicola Papa Quinto, quale concede facoltà al detto B. Giacomo di predicare à Ferrara, spedito in Roma sotto li 27. di Marzo 1449.

Vn Breue di Calisto Papa Terzo, quale concede l'Indulgenza alla Chiesa della Madonna delle Gratie in Monte Brandone à richiesta del detto B. Giacomo, spedito in Roma sotto li 24. di Gennaro 1455.

Vn Breue di Pio Papa Secondo, quale concede facoltà al detto Beato Giacomo di predicare la Cruciata in Spoleti, & altroue, spedito in Roma sotto li 8. di Decembre 1463.

Vn Breue di Pio Papa Secondo, quale concede Indulgenza à tutti quelli, che dauano elemosine per il Suffidio della Cruciata, commessa al Beato Giacomo, spedito in Roma sotto li 25. di Maggio 1464.

Vn'altro Breue di Pio Papa Secondo, quale conferma l'Indulgenze concesse dal detto Beato Giacomo della Marca à tutti quelli che somministrano Elemosine per la Cruciata, spedito in Roma sotto li 4. di Giugno 1464.

Vn Breue di Pio Papa Secondo, quale concede facoltà al Beato Giacomo della Marca di predicare à Perugia, spedito in Roma sotto li 15. Nouembre 1463.

Vn Breue di Calisto Papa Terzo, quale manda detto Beato Giacomo della Marca per Commissario in Vngaria, e Boemia per negotij della Santa Cruciata, spedito in Roma sotto li 17. di Maggio 1457.

Vn Breue di Calisto Papa Terzo, quale manda il Beato Giacomo della Marca à predicare in Vngaria, spedito in Roma sotto li 18. Maggio 1457.

Vn'altro Breue di Calisto Papa Terzo, quale manda il Beato Giacomo della Marca legato in Vngaria, spedito in Roma sotto li 25. d'Ottobre 1457.

Vn Breue di Sisto Papa Quarto, spedito sopra la Canonizatione di S. Bonauentura, dato in Roma sotto li 15. di Gennaro 1475.

Breue di Leone Papa Decimo, quale concede Indulgenza à quelli ch'assistano alla Processione del Beato Giacomo la sera quando si can-

si canta l'Antifona Gemma Lucens &c. con il verſetto, ſpedito in Roma ſotto li 2. d'Agoſto 1515.

Breue di Clemente Papa Settimo, per il quale commette alli Veſcoui del Regno di Napoli ſopra l'Inquiſitione delle geſte del detto Beato Giacomo per la ſua Beatificatione, ſpedito in Roma ſotto li 17. di Gennaro 1524.

Vn'altro Breue di Clemente Papa Settimo, quale commette al Veſcouo d'Aſcoli, & altri l'Inquiſizione ſopra li geſta del detto Beato Giacomo per la ſua Beatificazione, ſpedito in Roma ſotto li 13. di Luglio 1525.

Vn Breue di Vrbano Papa Ottauo, ſpedito per la Beatificazione di detto Beato Giacomo, ſpedito in Roma ſotto li 12. Agoſto 1628.

Compulſoria della Sac. Congregazione de Riti per l'eſtrazzione di Scritture concernenti la Cauſa della Beatificazione di detto Beato Giacomo, ſpedita in Roma ſotto li 27. di Ottobre 1608. in Carta pergamena ſcritta con ſigillo pendente.

Vn' altra Commiſſione dell'iſteſſa Sac. Congregazione de Riti, ſpadita in Roma ſotto li 9. di Maggio 1609. in Carta pergamena ſcritta con ſigillo pendente.

Alcun'altre Scritture diuerſe in Carta Bombacina concernenti la medeſima Cauſa con qualche lettera ſcritta al detto Beato mentr' era viuente.

Et deindè præfatus Admodum Reuerendus Dominus Promotor Fiſcalis Curiæ Archiepiſcopalis prædictæ, & Fidei Subpromotor interrogauit præfatum Patrem Fr. Ludouicum, an vltra prędicta Breuia, vt ſupra regiſtrata, & ſcripturas, adſint aliæ ſcripturæ in memoriam dicti Beati Iacobi.

Reſpondit dicens: Oltre delli ſopradetti Breui Pontificij regiſtrati, come di ſopra, Scritture, e Memorie, non vi ſono altre Scritture in memoria di detto Beato Giacomo della Marca, e queſto con giuramento l'atteſto, proùt iurauit. Et in fidem Ego D. Ianuarius Boſſius publicus Apoſtolica auctoritate Notarius in Archiuio Romanæ Curiæ adſcriptus, Curiæque Archiepiſcopalis Neapolitanæ Notarius, & Archiuiſta, & in ſupradicta Cauſa Notarius, & Actuarius deputatus præſens Inſtrumentum publicum confeci Neapoli ſub Anno, Menſe, Die, Indictione, Loco, & Pontificatu, quibus ſupra, præſentibus Admodum RR. DD. Nicolao de Dominico Pauperum Patrono dictæ Curiæ Archiepiſcopalis, R. D. Nicolao Pandolfo, R. D. Franciſco de Luca, & alijs pro Teſtibus ad prædicta vocatis, habitis, atque rogatis, & in fidem hic me ſubſcripſi, & ſignaui requiſitus.

Loco ✠ Signi.

Sequitur legalitas in forma.

Loco ✠ Sigilli.

REVISA.

Andreas Pierius Subpromotor Fidei.

Ioannes Zucchærinius Subpromotor Fidei

F. M. Archiepiſcopus Iconien. Sac. Rit. Congregationis Secretarius

NEAPOLITANA CANONIZATIONIS B. IACOBI DE MARCHIA Ordinis Minorum Obſeruantiæ S. FRANCISCI

BEATISSIME PATER.

EXpedit ad puritatem Catholicę fidei confirmanda, & Hæreticorum prauitatem confundendam, Sacros Diuorum Faſtus, nouis interdum Sanctorum nominibus amplificare; Non ſolùm, vt Chriſtifideles Orthodoxæ Eccleſiæ fertilitatem in ſucceſſiua, & nunquàm deficienti eius ſobole admirentur, quæ ipſius peculiaris nota, & ſignum eſt, vt inter Recentiores doctiſſime probat Pater *Luchefin. in Demonſtrata Impiorum Inſania lib.2.ſign.8.*, & dixerat *Bozius de ſign.Eccleſ. tom.primo lib.7. pag.240.*, & 251. vbi ſeriatim enumerando Viros Sanctitate inſignes, qui in quolibet ſæculo floruerunt, ſpecialem mentionem fecit Beati Iacobi de Marchia, à cuius eximia Sanctitate, & Doctrina quartum ſæculum illuſtratum fuiſſe teſtatur.

Verùm etiam, vt eiuſdem Eccleſiæ Hoſtes, & ſignanter Hæretici, ac Sciſmatici, qui ex ſuis nullum Sanctum oſtentare poſſunt, hanc mirabilem fæcunditatem in eius prole, ac palmitibus auerſi, quamuis oculis videant, & inuideant.

Præcipuè tamen id exigere videntur improſpera naſcentis huius ſæculi exordia, multipliceſque calamitates, quæ magna voce clamant, vt Militantis Eccleſiæ augeantur præſidia, nouaque Chriſtifidelibus Sanctitatis proponantur exempla; quibus tanquàm recentibus ſtimulis, acriùs ad bonorum operum excitentur imitationem, & multiplicatis Interceſſoribus, dum eorum memoria in Benedictione renouatur, & excellentibus meritis, excellens rependitur honor, laudeſque offeruntur Altiſſimo, qui mirabilis eſt in Sanctis ſuis, promptiùs illius iram placare valeant.

Sanè hoc honore meritò decorandus videtur Beatus Iacobus de Marchia à san.me. Vrbano VIII. vsque de anno 1624. iam Beatificatus, qui summa cum pietate, vitæque austeritate, summam doctrinam, mirabilem prudentiam, profundamque rerum agibilium experientiam coniunxit, & potens opere, ac sermone, à pluribus Principibus, ac Romanis Pontificibus, arduis in negocijs incessanter adhibitus, non in Italia solùm, verùm etiam in Hungaria, Bohemia, totaque Germania, semper rem vtilem gessit Ecclesiæ, semperque contra eius Hostes pugnauit, ferè 250.m. ex ipsis ad veram fidem reducendo, & vbique faciendo prodigia, & signa magno in Populo, & adhuc post mortem, eius Nomen inuocantibus præstò semper fuit, itaut ipsi quoque adaptari possint verba Ecclesiastici *cap.48. n.15.* = *Hic in vita sua fecit monstra, & in morte mirabilia operatus est.*

Mirabilia profectò, Sanctissime Pater, Beatus Iacobus operatus est, etiam post mortem, & signanter post ei indultam Beatificationem. Ex pluribus cumulatis in Processu Remissoriali, duodecim ad exigentiam causæ selecta fuerunt, quibus eius fama graditur ad instar Solis in Cælesti Zodiaco per duodecim signa decurrentis. Vt videre est in Positione data super hisce Miraculis, eiusque Memoriali Additionali ex gratia reassumendis, quæ in Congregatione Antipræparatoria, & Præparatoria amplissimè discussa fuerunt, & nunc infallibili Sanctitatis Vestræ Iudicio humiliter subijciuntur.

Pro primo itaque Miraculo se offert Sacri eius Corporis Incorruptio post 227. annos à die eius obitus adhuc inuiolata, & intacta, excluso prorsùs quocumque artificio apto ad illud sic conseruandum; imò cum existentia partium de facili corruptibilium, nempè cerebri, ac mollis, & turgidæ oculorum substantiæ, & cum Pilis in facie, quasi recenter tonsis, & colore rubro in vultu, quæ profectò qualitates, & signa mortuo non conueniunt, & vlteriùs prædictum Corpus est etiam tractabile, & flexibile, & sæpissimè à Religiosis mouetur, eleuatur, spoliatur, nouisque Vestibus induitur, absque vlla partium disjunctione, vel inclinatione. Nil mirùm igitur, si perspecta, attentèque considerata huius Sacri Corporis Incorruptione, & flexibilitate, Eminentiss. Cardinalis Vrsinus Archiepiscopus Beneuentanus in accessu facto ad Cappellam Beati, publicè ac palàm in hæc verba prorupit = *Questo basterebbe à conuertire tutti gli Eretici del Mondo* = Quod ratificauit etiam in duabus Epistolis directis ad Reuerendiss. D. Promotorem i & in alia sua speciali attestatione datis in Responsione ad eius Animaduersiones *Summ. Addit. num. 1.*

Pro secundo Miraculo proponitur continuatio Primi; Nam si naturalia principia quolibet momento instar pro cuiuscumque individui destructione & in hoc Sac. Corpore remanent, adhuc, vt præmissum fuit, quædam partes flaccescentes, molles, & vnctuosæ, quæ alterari, fermentari, & in putredinem faciliter abire possunt, necesse est, quòd etiam obstatiua superioris generis intenta ad illud preseruandum quolibet momento resistant, hostemque repellant; Et quemadmodùm in quolibet momento fit pugna, ita in quolibet etiam momento renouetur Victoria; qua ratione in Cau-

ſa Canonizationis S. Mariæ Magdalenæ de Pazzis pro vno Miraculo admiſſa fuit Incorruptio, & pro alio eiuſdem continuatio, vt legitur in Poſitione ad probationem ſecundi Miraculi, & in *Reſponſione pag.* 11. *&* 12.

Pro Tertio Miraculo adducitur mirabilis illa fragrantia nullo humano ſimilis odori ex Beati Corpore identidem ſpirans, & lætificans, ac ſpirituali quodam gaudio inebrians Mentes, & Corda Adſtantium, quæ ab omnibus Iudicibus, Teſtibus, Peritis, imò ab ipſomet Subpromotore Fidei ſenſibiliter percepta fuit in fine Viſitationis prædicti Sacri Corporis factæ de ordine huius Sacræ Congregationis.

Non obſtante tamen, quòd à prædictis factæ fuerint omnes poſſibiles diligentiæ ad effectum recognoſcendi, an intùs Vrnam, vbi iacet Corpus Beati, quæ ſemper quatnor diuerſis clauibus eſt obſerata, vel extrà, aut propè aliqua materia odorifera imiſſa, & retenta fuiſſet, & ſignanter à primo Perito, qui non contentus obſeruatione inſimul cum aliis facta, obtenta ab Eminentiſſimo Iudice particulari licentia, voluit ſeorſim omnia iterùm attentiùs perquirere, & recognoſcere, & nil prorsùs inuenit, certiorque exindè cum ſuis Collegbis factus fuit de veritate huius Miraculi, vt legitur in eiuſdem Relatione *Summar. num.* 1. *pag.* 69. §. *Reſpondit. Io hò ſtimato &c.* Prout etiam à ſecundo Perito, qui ſex fundatiſſimis rationibus concludentiſſimè probauit, Odorem illum nullo humano artificio procuratum fuiſſe, ſed omninò eſſe ſupernaturalem, & Cæleſtem, vt videre eſt in *Summario primi, & ſecundi Miraculi num.* 8. §. 8. *pag.* 47. *& ſeq.*

Nihilominùs à nonnullis ex Sapientiſſimis Conſultoribus adhuc deſiderabatur, quod in prædicta Viſitatione Corpus Beati extractum fuiſſet ab Vrna, vt commodiùs perquiri, & inſpici poſſet, an in ea aliquid aromaticum, ſi non ante, in actu ſaltèm eiuſdem Viſitationis clàm eſſet introductum.

Verùm inter alias, à quibus per æquipollens idem potuit ſequi effectus, iſta quoque non defuit diligentia. Nam conſtat in facto, quod Beati Corpus extractum, amotumque fuit ex Area, & extenſum ſuper Altare, ad hoc, vt omnia commodiùs inſpici poſſent, vt expreſsè teſtatus fuit Epiſcopus Maſſæ Lubrenſis in Epiſtola ſcripta ad hanc Sacram Congregationem, quæ habetur in *Summario* Tertij Miraculi *num.* 3. *pag.* 82., & dixerat etiam Notarius in Inſtrumento Recognitionis relato in *Summario primi, & ſecundi Miraculi num.* 3. *pag.* 54. vbi habentur hæc verba = *Viderunt Corpus dicti Beati Iacobi de Marchia, illudque tetigerunt, palpauerunt, amouerunt, & extollerunt, & totas ipſius partes à capite vſque ad pedes* = Notandaque ſunt verba illa = *Amouerunt, & extollerunt* = quorum primum vulgari idiomate ſignificat *rimouere* = vt ex Ethymo huius vocis, ac authoritate Plauti, & Terentij explicat Calepinus ſuper hoc verbo, ad differentiam verbi = *Mouerunt* = quod ſignificat motionem, non remotionem; Secundum verò, nempè = *Extollerunt à capite uſque ad pedes* = demonſtrat accuratiſſimam diligentiam factam in huiuſmodi perquiſitione, & non ſolùm dicti Corporis mirabilem Incorruptionem, quòd ex tali motu non abijt in Cinerem; Verum etiam

eius flexibilitatem, dum tàm facilè tractari substinuit.

Prædictaque nitidiora redduntur ex alia successiua declaratione facta ab eodem Notario, cuius copia per extensum data fuit in *Summario Memorialis Additionalis num.4.* ac ex particulari Epistola scripta ab Episcopo Fundano, & clar. mem. Cardinali Cantelmo Reuerendissimo D. Promotori, & demùm ex alia ab eodem scripta huic Sacræ Congregationi sub die 2. Septembris 1702. quæ vt audiuimus per extensum lecta fuit ab Eminentissimo Causæ Ponentis in Congregatione Præparatoria, itaut quæuis dubietas circà veritatem huius Facti cessare omninò videatur.

Nec obstat Decretum huius Sacræ Congregationis de non coadiuuandis probationibus, quià substantia huius Facti plenè resultat ex prædicto publico Instrumento rogato in actu recognitionis, & insimùl ex supradicta Epistola Episcopi Massæ Lubrensis, quæ cùm sit inserta in Processu Remissoriali, eiusdem pars est, eodemque iure, quo cætera acta iudicari debet; aliæ verò Epistolæ, quæ posteà superuenerunt, & nouissima ipsiusmet Notarij attestatio se habent per modum declarationis eorum, quæ actui insunt, & sic nil de nouo addunt, nec nouam constituunt probationem, vt in his terminis docet *Text. in l. adeò* §. *Cum quis ff. de acquir. rer. domin. l. Hæredes palàm* §. *Primo ff. de Testam. Rota dec. 262. num. 26. par. 19. ret.*

Quod pariter occasione magni litigij inter Latinos, & Græcos sub Eugenio IV. ob particulam = *Filioque* = additam Symbolo Apostolico, dictum, admissumque fuit in Concilio Ferrariensi, & Florentino, vt latè videre est apud Episcopum Nucerinum in sua Historia Vniuersali Conciliorum *parte prima pagina* 741. *numero* 13.

Non obstat replicatio, quod huiusmodi Miracula perspecta esse potuerint ante Beatificationem huius Serui Dei factam ab Vrbano Octauo de Anno 1624., quodque proindè censeri debent comprehensa in Decreto Beatificationis, itaut amplius non sint consideranda, præcipuè quià antiqua, & non superuenta; Etenim nec ipsa, nec vlla alia Miracula fuerunt expressa in prædicto Decreto, fortasse ob innumerabilem eorum copiam, solumque in confuso dictum fuit *Constare de Miraculis tàm in Vita, quàm in Morte* = Ideoque merentur nunc indiuidualitèr approbari ad hoc vt specificari possint in Bulla Canonizationis, quàm Deo annuente obtinere speramus; Tantò magis quia continuatio eorumdem Miraculorum per 80. ferè annos post emanatum dictum Beatificationis Decretum, est nouum, & successiuum Miraculum, vt superiùs dictum fuit *in* §. *Pro secundo* quod propterèa specialem exigit expressionem.

Quo verò ad Odorem, qui in vltima visitatione spirauit ex Corpore Beati, & ab omnibus sensibiliter perceptus fuit, vt nouum testimonium esset eius maximæ cum Christi Corpore affinitatis, & coniunctionis, cum non sit perpetuus, sed temporarius, quoties spirat, nouum constituit Miraculum, prout passim nouo Miraculo tribuitur quæcumque noua ebullitio Sanguinis Diui Ianuarij, vel effusio ex Brachiis Diui Nicolai de Tolentino, ideoque nouam pariter, ac specialem requirit expressionem.

Quarti

Quarti Miraculi locum obtinet liberatio Ciuitatis Neapolis in Veſſuniano Incendio de anno 1631., ab ignito Globo, qui ex imis Montis viſceribus ſurrexerat, & primam ferè Regionem aeris ſupergreſſus, Afflictæ Ciuitati iam iam deuoraturus imminebat, ſed ad Inuocationem Nominis Beati Iacobi, adaſpectum eius Sacri Corporis, ſtatim data benedictione cum eius manu, reſtitit, retroceſſit, motuque contrario in proximum mare propulſatus, deiectuſque fuit.

Nec ſubſiſtit, quod hoc Miraculum patratum fuerit ad Interceſſionem Diui Ianuarii, in cuius memoriam fit annua Proceſſio, quæ præcisè intitulatur = *del Patrocinio di S. Gennaro*.

Etenim eſt aduertendum, quod primi motus Veſſuuii incæperunt die 12. Decembris 1631., eruptio autem flammarum ſecuta fuit die 16. eiuſdem, eademque die fuit facta Solemnis Proceſſio, cum delatione Capitis, & Sangulnis Sancti Ianuarij, & tunc ceſſarunt (vt dicunt Teſtes) *le Laue di Fuoco*, ſed qnia adhùc perſiſtebat Machina Incendiaria, imò in dies magis augebatur, totalem Ciuitatis comminando ſubuerſionem; ideò expediens viſum fuit die 19. eiuſdem recurrere ad Interceſſionem Beati Iacobi, cuius Corpus cunctis comitantibus Ordinibus, & Miniſtris Ciuitatis, ipſoque met Eminentiſſimo Archiepiſcopo, & Excellentiſſimo Prorege excalceato, proceſſionalitèr delatum fuit ad Pontem Magdalenæ, & ſtatim data benedictione cum eiuſdem Brachio; Machina illa adeò minax, & horrenda ſe proiecit in Mare, & Ciuitas totalitèr ab ineuitabili, & imminenti periculo liberata remanſit, ità omnes Teſtes, ſed præceteris Decimus datus *in Summario ſuper Quarto Miraculo nu. 1. pag. 92. & 95. & XI. pag. 99. & 101.*

Et quidem ſuperfluum omninò fuiſſet hanc ſecundam, & ità ſolemnem ordinare Proceſſionem, ſi mediante alia priùs facta cum Reliquiis Sancti Ianuarii, Machina illa propulſata fuiſſet, & Cauſa, tàm Iuſti timoris pænitùs ceſſaſſet, vt patet ad ſenſum. Meritò igitur vnicuique ſuam tribuendo mercedem ad honorem Sancti Ianuarii, qui die 16. repreſſit Torrentes Igneos, inſtituta fuit prædicta annua Proceſſio, quæ eadem die 16. Decembris fieri ſolet; & in honorem B. Iacobi, qui tam ſpecialem partem habuit in liberatione Ciuitatis, opuſque integrè compleuit, eadem Ciuitas in fornice Cappellæ pingere fecit prædictæ Proceſſionis, & fugientis Globi Imaginem; Et inſuper Electi eiuſdem Ciuitatis exindè ſumpſerunt occaſionem ſollicitandi apud Cardinalem Columnam eiuſdem Beati Canonizationem, vt patet ex Epiſtola ab ipſis ſcripta dicto Eminentiſſimo in principio anni 1632., in qua ità ſe expreſſerunt = *Eſſendo dunque ſtata* (loquitur de Ciuitate) *con particolar benefizio protetta in queſte orrevoli anguſtie del Veſſuuio, e particolarmente aſſicurata nell'uſcita in Proceſſione del Corpo del Beato Giacomo della Marca ſuo Protettore &c.* = prout videre eſt *in Summ. Additionali reſponſionis ad Animadverſiones Reverendiſſimi Domini Promotoris Numero Vnico pag. 34.* Quod paritèr confirmarunt in duabus aliis Epiſtolis tunc ſcriptis Card. Sãcti Honuphrii, & Caetano, quæ oſtenſæ fuerunt Reuerendiſſimo

Domino Promotori, & originalitèr facta earumdem debita recognitione, dantur in manibus Eminentiſſimi Domini Ponentis.

Neque ex quo venti inſurrexerint, dum Globus ille proiectus fuit in mare quidquam detrahi poteſt Releuantiæ Miraculi; Nam cum ipſi ſpirare cæperint, eò temporis momento, quo Corpus Beati ad aſpectum Globi delatum fuerat, eiuſque Brachium aduersùs ipſum eleuabatur, vt benedicendo de eo triumpharet, & dum tota Ciuitas plorans, & genuflexa eius Interceſſionem inuocabat, quis attentis his circumſtantiis, non videt actum cauſatum fuiſſe non à ventis tanquam Cauſa naturali, ſed ab eius virtute, à quà *ipſi* excitari fuerunt tanquam Cauſæ ſæcundæ, & famulatrices?

Nouumque non eſt, quod Diuina Omnipotentia, cui omnia ſubſunt, in patrandis Miraculis identidem vtatur mediis humanis, & Naturalibus, & ſignantèr Miniſterio Ventorum, ſed exindè non læditur Releuantia, nec immutatur Natura Miraculorum; hinc quando filii Iſrael fugiebant iram Pharaonis, Dominus Ventorum incurſione Mare rubrum vertit in ſiccum *Exod. Cap.* 14. *num.* 21., & quando præſeruauit Azzariam, & Socios in Fornace Babilonica, fecit medium fornacis quaſi Ventum Rotis flantem *Daniel. Cap.* 13. *num.* 49. *&* 50.

Et quod ſimiliùs eſt caſui noſtro habemus *Exod. Cap.* 10. *num.* 13. quod Moyſes = *extendit virgam ſuper Terram Ægypti, & Dominus induxit ventum Vrentem tota illa die, & nocte, & mane facto, ventus Vrens levavit locuſtas* = *Et infra num.* 18. = *Egreſſus Moyſes de conſpectu Pharaonis oravit Dominum, qui flare fecit ventum ab Occidente vehementiſſimum, & areptam locuſtam proiecit in Mare Rubrum*=Moyſes itaque orat, venti ſpirant, locuſta proiicitur in Mare; Orat etiam Beatus Iacobus, ventus exoritur, & globus procidit *in* Mare; Sed vt proijciantur locuſtæ, tota die, ac nocte ventus ſpirat, vt propulſetur globus inſtantanea Ventorum ſufficit inſurrectio; quemadmodum igitur Miraculo, & non ventis tributa fuit locuſtarum eiectio, quia Venti non mouebantur à Cauſa naturali, ſed à potenti manu Dei, nec dominabantur, ſed inſerviebant, ità paritèr Miraculoſa cenſeri debet huius globi in Mare præcipitatio, quia ſucceſſit, dum Beati Corpus apparuit, & invocabatur eius Interceſſio, & quod magis vrget, illicò, & inſtantaneè.

Cæterum ſi concurſus Cauſarum ſecundarum derogare poſſet ſubſtantiæ Miraculi, Tobias viſum recuperaſſet, abſque Miraculo, quia felle Piſcis uſus eſt, & Cæcus Euangelicus nil Saluatoris noſtro debuiſſet, quia Collirium ex Luto, & Saliua ſuper eius oculis *impoſuit*, & naturalis, non Miraculoſus cenſeri poſſet Terremotus factus in ipſius obitu; eiuſque Sanctorum, veluti Martinæ, Paulini, & Venantij, & tamen Eccleſia eos Miraculoſos reputat, celebratque in Euangelio, & reſpectiuè in eorum lectionibus, & quidèm meritò, quia ad dignoſcendum, an actus iſti, in quibus media humana interueniunt, ſint Miraculoſi, vel naturales ponderari debet, an talia media principalitèr, vel ſecunda-

cundariò agant, quod decidi, ac determinari vnicè poteſt ex circumſtantijs, quæ in caſu noſtro clarè demonſtrant imperio hominis, Deo annuente, Ventos & Naturam humiliter paruiſſe.

Conſtituit Quintum, & Sextum Miraculum repetita liberatio Nicolai Gambacurtæ à Cæcitate in vtroque Oculo, quæ incæpit ab Opthalmia, ſed ob humorum copiam craſſitiemque degeneranit in quandam ſpeciem Guttæ Serenæ, & deindè in Cataractam, ac Pterigium ſeù Vnguem Oculorum, cum non modica carnis excreſcentiâ, etiam extrinſecùs ei adnata; Morbus iſte ſic complicatus, ſeù potiùs Ilias Morborum à pluribus Medicis, & Chirurgis diù, ſed fruſtrà curata, & tandem ab omnibus iudicata incurabilis, ad Interceſsionem Beati Iacobi, qui in Vigilia ſuæ Feſtiuitatis Patienti inter ſomnum apparuit, quaſi vltrò ſuum offerens Patrocinium, illicò, & in inſtanti deuicta, & propulſata fuit, rediitque tamen ſtatim ac Gambacurta victus ab importunitate vnius Periti, qui antea eum curauerat, paſſus fuit, quod applicaretur in Oculo Siniſtro quædam Paſta ad pœnitùs delenda omnia Morbi ueſtigia, & ſic Diuinis miſcerentur humana; Quæ noua Cæcitas ita ſuperuenta nouo Miraculo omninò tribuenda videtur, vtpotè de Cælo proueniens in pœnam diffidentiæ, & ingratitudinis ergà Beatum exercitæ; Sed quod mirabilius, illicò, ac inſtantaneè iterum euanuit, poſt ritè, palam, ac publicè petitam veniam, vt totum Beato Iacobo tribueretur, ad cuius Cappellam Gambacurta, & Vxor in Teſtimonium gratitudinis Anathema ſuarum veſtium depoſuerunt.

Huiuſmodi Miraculorum releuantia vindicata remanet ab omnibus difficultatibus excitatis à Reuerendiſſimo Domino Promotore, ex latè deductis in Informatione, & reſponſione ad ſuas egregias Animaduerſiones, vbi *pag.37. §. Quod verò &c.* reſponſum ſignanter fuit ad obiectum, quod utraque Cæcitatis Sanatio prouenire potuerit à lacrymis effuſis à Gambacurta in Cappella Beati; Quidquid enim ſit, an ſimplex Opthalmia lacrymis ſolui poſſit; Illud certum eſt, quod in Morbis adauctæ materiæ, lacrymæ nihil proficiunt, ideoque ad diſſipandum Cataractas, Pterigium, Carniſque excreſcentiam, ſunt prorsùs inutiles, prout in caſu noſtro optimè demonſtravit euentus; Nam Gambacurta ſuam Cæcitatem die, ac nocte ſemper fleuit, ſed plorando nihil prorsùs eam mitigauit, & in prima Sanatione lacrymæ non interfuerunt niſi poſt receptam gratiam, tunc profluentes = *per tenerezza. e gratitudine* = vt dixit in ſuo formali examine idem Gambacurta relatus in *Summario pagina* 114. §. 12., & in ſecunda anteceſſerunt, quia ipſe fleuit ſuum errorem totum mane *pagina* 115. §. 15., abſque tamen vllo fructu; Et ſic prima ſanatio lacrymas non expectauit, ſed præuenit; Secundam vero ipſæ præuenerunt, ſed fruſtrà; Vt vtroque caſu lacrymas inutiles [illegible] probaretur; Et vtramque Sanationem à Diuina Omnipo[illegible]nterceſſionem Beati vnicè proveniſſe.

Quod ſi ex qualitate Medicamentor[illegible]nt in curandis hiis Morbis deduci poſſe[illegible]runt, ex-

29 all'EE. VV. umilmente prostrato bacio il Lembo della Sacra Porpora. Massa Lubrense 24. Maggio 1701.

Dell'EE. VV. Reuerendissime,

Vmilissimo Seruitore Obligatissimo, e Deuotissimo
Gio: Battista Vescouo di Massalubrense.

Foris = Illustrissimo, & Reuerendissimo Domino Obseruandissimo
Domino Prospero Bottinio Fidei Promotori,
Romam.

Loco ✝ sigilli.

Littera D. Subpromotoris ad Reuerendiss. D. fidei Promotorem data in d. Sum. pag. 25. lit. C.

Intus = Illustriss., & Reuerendiss. D. D. Obseruantissime,
Mandata tua exequendo, quibus fidei Subpromotorem me deputasti in constructione Processus nouorum Miraculorum ab Omnipotenti Deo factorum intercessione Beati Iacobi de Marchia Ordinis Minorum Obseruantium Sancti Francisci de Assisio post eius Beatificationem in omni actu Causæ interfui, & fategi munus mihi iniunctum adamussim adimplere, omniaque contenta in litteris Remissorialibus, & Compulsorialibus à Sac. Rituum Congregatione expeditis credito tamen, si vires meæ suppetunt, fideliter obseruasse, quod iussisti, & circà Testes in Processu huiusmodi Causæ examinatos assero, vt vidi, & cognoui, tempore, quo iuramentum præstiterunt, & fuerunt interrogati, ac etiam quia antequàm examinarentur de eorum vita, opinione, fama, & alijs qualitatibus accuratè perquisiui, esse viros probos, honestos, & Dei timoratos, Cultoresque veritatis, & propterea omni fide dignos, insuper omittere non debeo, quod in visitatione habita Corporis supradicti Beati Iacobi sub die 2. Mensis Iunij elapsi anno 1700. cum interuentu Emioentiss. D. Cardinalis Cantelmi Archiepiscopi, & Illustrissimorum Dominorum Episcoporum Massæ Lubrensis, & Fundani Coniudicum ab eadem Sacra Congregatione Delegatorum circà finem Visitationis præfati Corporis Beati Iacobi sentij efflatum ex dicto Corpore quemdam iucundissimum odorem excedentem suauitatem cuiusuis naturalis odoris; Quem odorem etiam percepérunt omnes alij dictæ Visitationi adstantes, sicuti publicè eodem tempore fassi fuerunt. Hæc habeo Dominationi Tuæ Illustrissimæ exponere, & insimul enixum desiderium ceteris Tuis mandatis exibeo, vt valeam meum ostendere obsequium, & dum Tibi altiores gradus, ab Altissimo deprecor, humillimè colo.
Datum Neapoli die 13. Mensis Iunij 1701.
Dominationi Tuæ Illustris. & Reuerendis.

Addictiss. Seruus Obsequiosissimus,

Canonicus Nicolaus Rota Curiæ Archiepiscopalis Neapolis Fisci Promotor, fidei Subpromotor, & in Tribunali S. Officij Aduocatus Fiscalis,

Alde-

Num. 3.

Litteræ conceſſæ pro Viſitatione Sepulchri, & deſcriptione Corporis B. Iacobi datæ in præſenti Poſitione ſuper Miraculis Sum. n. 3. primi, & ſecundi Miraculi pagina 31. §. 1.

Alderanus Miſeratione Diuina Epiſcopus Oſtienſis Sanctæ Romanæ Eccleſiæ Cardinalis Cybò, Sacri Collegij Decanus, ac Sacræ Rituum Congregationis Præfectus. Eminentiſs., & Reuerendiſs. D. Cardinali Archiepiſcopo Neapolitano, & Reuerendiſſimis Dominis Epiſcopis Maſſæ Lubrenſis, Vici Equenſis, Caietano, & Fundano Iudicibus per dictam Sacram Congregationem, aliàs Delegatiſ, ac reſpectiuè ſubrogato, ſalutem in Domino. Nouerint Eminentia, & Amplitudines Veſtræ, quod prædicta Sacra Congregatio, poſt conceſſas litteras remiſſoriales ad effectum conficiendi in ipſa Ciuitate Neapolis proceſſum in ſpecie ſuper ijs, quæ ſuperuenerunt poſt indultam Veneration Beato Iacobo de Marchia Ordinis Minorum Obſeruantium Sancti Franciſci ad humillimas preces Poſtulatorum Cauſæ illius Canonizationis, ſub die 13. proximè præteriti Menſis Martij, cenſuit poſſe concedi facultatem viſitandi Sepulchrum, & recognoſcendi, & deſcribendi Corpus dicti Beati, dummodò huiuſmodi Viſitatio, & recognitio ſecretè, ac ſeruatis ſeruandis fiat, nihilque licèt minimum à Sepulchro, & Corpore detrahatur, vel ijſdem addatur, vt in eius Reſcripto dicta die emanato à Sanctiſſimo D. Noſtro Papa die 3. currentis Menſis approbato, & ſub infraſcripta die in actis infraſcripti Notarij, Cancellarij, & Archiuiſtæ producto huiuſmodi tenoris, videlicet = Neapolitana = Canonizationis Beati Iacobi de Marchia Ordinis Minorum Obſeruantium S. Franciſci. Conceſſis ad humillimas preces Poſtulatorum Cauſæ Canonizationis B. Iacobis de Marchia Menſibus elapſis, annuente etiam Sanctiſſ. D. Noſtro Papa Innocentio Duodecimo à Sacrorum Rituum Congregatione litteris Remiſſorialibus prò conſtruendo Proceſſu authoritate Apoſtolica in Ciuitate Neapolis ſuper ijs, quæ ſuperuenerunt poſt indultam prædicto Beato Iacobo Veneration, Ijdem modo Poſtulatores ſibi impertiri facultatem viſitandi Sepulchrum, & reſpectiuè recognoſcendi, ac deſcribendi corpus eiuſdem Beati Sacræ Rituum Congregationi humilitèr ſupplicauerunt, & Sacra eadem Rituum Congregatio, audito Reuerendiſſimo Archiepiſcopo Myrenſi fidei Promotore, dummodò Viſitatio, & recognitio Corporis reſpectiuè, ſecretò, & ſeruatis ſeruandis fiat, nihilque licèt minimum à Sepulchro, & Corpore detrahatur, vel ijſdem addatur, petitas facultates cùm omnibus clauſulis in ſimilibus exprimi conſuetis poſſe concedi cenſuit, ſi Sanctiſſimo D. Noſtro viſum fuerit, die 13. Menſis Martij 1700. Et facta deindè de prædictis per me Secretarium Sanctiſſimo D. Noſtro relatione, Sanctitas Sua benignè annuit, die 3. Menſis Aprilis eiſdem anni 1700.

Alderanus Cardinalis Cybò.

Loco † ſigni.

Bernardinus Inghirami Sacræ Rituum Congreg. Secretarius.

Fidem

Num. 4. *Atteſtatio Notarij ſuper extractione Corporis B. Iacobi in actu recognitionis ab Arca, in qua cuſtoditur, vt ex publico Inſtrumento originaliter dato in manibus Ewin. D Card. Pontutis*

Fidem facio Ego infraſcriptus publicus Apoſtolica Authoritate Notarius, Curiæque Archiepiſcopalis Neapolitanæ Ordinarius Notarius, & Archiuiſta, & in conſtructione, & fabricatione Proceſſus Canonizationis Beati Iacobi de Marchia Ordinis Minorum Obſeruantium Sancti Franciſci Notarius, & Actuarius deputatus ab Eminentiſſimo, & Reuerendiſſimo Domino Cardinali Cantelmo Archiepiſcopo Neapolitano, & Illuſtriſſimis, & Reuerendiſſimis DD. Don Io: Baptiſta Nepeta Epiſcopo Maſſæ Lubrenſis, & Domino Matthæo Gagliano Epiſcopo Fundano Iudicibus à Sac. Rituum Congregatione delegatis in huiuſmodi Cauſa, qualiter tempore viſitationis Sacri Corporis Beati Iacobi de Marchia peracta in eius Sacello exiſtente in Vener. Eccleſia Sanctæ Mariæ de Noua eiuſdem Ordinis huius Ciuitatis ſub die ſecunda menſis Iunij anni 1700. à præfatis Eminentiſs., & Reuerendiſs. D. Cardinali, & Illuſtriſſimis, & Reuerendiſſimis Dominis Epiſcopis Iudicibus Delegatis præſentibus Admodum Reuerendo Domino Nicola Rota Promotore Fiſcali dictæ Curiæ Archiepiſcopali Neapolitanæ; & Fidei Subpromotore, meque infraſcripto Notario, Teſtibus, ac Peritis iuxtà formam præſcriptam à Sac. Rituum Congregatione obſeruatum fuit dictum Sac. Corpus Beati Iacobi de Marchia exiſtere in quadam Arca Marmorea ſuper Altare maius Sacelli prædicti Beati cum Criſtallo antè, benè clauſa quatuor Clauibus diuerſis. Quæ Area de ordine præfatorum Eminentiſſimi, & Reuerendiſſimi Domini Cardinalis Cantelmi Archiepiſcopi, & Illuſtriſſimorum, & Reuerendiſſimorum Dominorum Epiſcoporum Iudicum Delgatorum fuit in eorum præſentia aperta à parte anteriori, & ab ea amoto d. Cryſtallo fuit in ea Inuentum Sac. Corpus d. Beati Iacobi de Marchia collocatum Stratum in dicta Arca, Et ad hoc, vt Commodius inſpici, & obſeruari poſſet ab omnibus & à Peritis electis, & Iuratis, ac Teſtibus, mandauerunt præfati Eminentiſſimus, & Reuerendiſſimus Dominus Cardinalis, & Illuſtriſs. DD. Epiſcopi Iudices Delegati extrahi dictum Corpus Beati Iacobi à dicta Arca prout diligenter extractum fuit ab Admodum Reu. P. Fratre Antonio ab Auerſa Guardiano dicti Conuentus Sanctæ Mariæ de Noua, & repoſitum ſuper dictum Altare maius antè dictam Aream, & ibi etiam fuit dictum Sac. Corpus exutum Veſte, qua erat indutum, ac etam denudatum à præfato Admodum Reu. P. Fr. Antonio ab Auerſa Guardiano de ordine præfatorum DD. Iudicum in eorum præſentia aſſiſtentibus ſemper à principio vſque in finem præfatis Admodum Reu. D. Procuratore Fiſcali, & Fidei Subpromotore, meque Notario, Peritis, & Teſtibus, omnibus videntibus, & inſpicientibus. Et poſtquam fuit à præfatis DD. Iudicibus, Peritis, Fidei Promotore, Teſtibus, meque Notario deputato benè, & diligenter viſum, & obſeruatum in omni Parte dictæ Arcæ, & in toto Corpore dicti Beati, Iterùm fuit indutum d. Sac. Corpus d. Beati Iacobi de Marchia eius Veſte, ac repoſitum, collocatumque in eadem Area Marmorea, vbi per prius exiſtebat; Et deindè repoſito Cryſtallo prædicto antè dicta Arca fuit ſtatim Clauſa dicta Arca Marmorea quatuor Clauibus diuerſis, vnà cùm Claue præfati Eminentiſs., & Reue-

Reuerendiſſimi Domini Cardinalis, quam Clauem penès ſe remanſit, & in fidem Ego D. Ianuarius Boſſius Sacerdos Neapolitanus publicus Apoſtolica Authoritate Notarius in Archiuio Romanæ Curiæ adſcriptus, Curiæque Archiepiſcopalis Neapolitanæ Ordinarius Notarius, & Archiuiſta, & in huiuſmodi Cauſa Notarius, & Actuarius Deputatus hic me ſubſcripſi, & ſignaui requiſitus &c.

Loco ✠ Signi.

Sequitur legalitas in forma &c.

Num. 5.

Proceſſus Depoſitionum quatuor Teſtium examinatorum de anno 1698. in acceſſu facto ad Sacriſtiam B. Iacobi de ordine Sac. Congr. pro reperiendis, & extrahendis operibus B. Iacobi, & inter eos Fr. Ludouici ab Auerſa productis in S. Congr. die 28. Ian. 1698. cuius copia originalis datur in manibus Emin. D. Card. Poncetis.

Primus Teſtis d. Proc. fol. 5.

ſucceſſiuè, & incontinenti in d. Cappella Beati Iacobi, & coràm eodem Illuſtriſſimo Domino Generali Vicario Neapolitano Iudice deputato, & cum aſſiſtentia prædicti Admodum Reu. Domini Nicolai Rotæ Subpromotoris fidei.

Examinatus fuit Admodum Reu. Pater Fr. Angelus Maria à Neapoli Ordinis Minor. Obſer. &c.

Interrogatus à quanto tempore citra aſſeruarentur in Armariolo Sacrarij huius Cappellæ liber manuſcriptus ibi repertus, & Conſignatus Dominationi Suæ Illuſtriſſimæ ad præſentiam ipſius Examinati = Reſpondit &c. (*& omiſſis aliis ad rem non facien.*)

Interrogatus. An in dicto Armariolo fuerint vnquam aſſeruata aliqua alia opera manuſcripta habita prò operibus eiuſdem Beati Iacobi.

Reſpondit. Non hò mai ſentito, che in detto Armariolo vi ſiano ſtate ritenute altre opere credute del d. Beato Giacomo, nè che ne ſiano ſtate leuate.

Interrogatus. An in aliqua alia parte huius Eccleſiæ, vel Conuentus aſſeruentur aliqua alia opera dicti Beati Iacobi de Marchia, & quatenùs &c.

Reſpondit. In Neſſuna parte di queſta Chieſa, e Conuento ſi ritrouano altre opere del detto Beato Giacomo, e ſe vi foſſero lo ſaprei di certo, nè mai hò ſaputo, che quì vi ſia ſtata altra opera, che quella contenuta nel ſopradetto libro conſernato nel d. Armariolo nella Sacreſtia di d. Cappella conſegnato à V. S. Illuſtriſs. Tunc &c.

Ego Fr. Angelus Maria de Napoli Min. Prouincialis depoſui, vt ſupra.

Ioannes Andreas Siliquinus Vicarius Generalis, & Deputatus.

Ego D. Nicolaus Rota Promotor Fiſcalis Curiæ Archiepiſcopalis Neapolitanæ, & Fidei Subpromotor interfui.

Antonius Bottone Notarius Apoſtolicus Deputatus Curiæque Archiepiſcopalis Neapolitanæ Actor Magiſter pro Curia.

Super iiſdem depoſuit in ſuo Examine Frater Ioſeph à Neapoli Ordinis Minorum Obſeruantium Sancti Franciſci ſecundus Teſtis d. Proc. fol. 6. tergo.

Tertius Teſtis d. Proc. fol. 7. à tergo.

Examinatus fuit Fr. Ludouicus ab Auerſa &c. Sacriſta Cappellæ Beati &c., & depoſuit, vt infra,

Et omiſſis aliis ad rem non facien. &c.

Interrogatus, An in d. Armariolo fuerint vnquam aſſeruata aliqua alia

alia opera manuſcripta eiuſdem B. Iacobi.

Reſpondit. Io non sò, nè hò inteſo dire, che in d. Armariolo vi ſiano ſtate tenute altre opere credute del d. B. Giacomo, ne che ne ſiano ſtate leuate.

Interrogatus. An ſciat, vel ſaltem dici audiuerit ſi in aliqua alia parte huius Eccleſiæ, vel Conuentus aſſeruarentur aliqua alia opera dicti B. Iacobi de Marchia, & quatenus &c.

Reſpondit. Io sò beniſſimo, che in neſſuna parte di queſta Chieſa, e Conuento ſi ritrouano altre opere del detto Beato Giacomo, che ſe vi foſſero, Io certamente lo ſaprei, & altra non hò ſaputo, che vi ſia ſtata ſe non quella contenuta nel detto Libro conſeruato nel detto Armariolo dentro la detta Sacriſtia di d. Cappella, che è ſtato conſegnato, come di ſopra hò detto à V. S. Illuſtriſs. &c.

Super iiſdem depoſuit etiam Pater Antonius de Auerſa eiuſdem Ordinis &c. quartus Teſtis d. Proc. fol. 9.

Præſens Copia fuit extracta à ſuo proprio Originali proceſſu in hac Curia Archiepiſcopali Neapolitana ſiſten. cum quo facta Collatione &c. Dat. ex Palatio Archiepiſcopali Neapolitano die 11. Menſis Ianuarij 1698.

Antonius Bottone Notarius.

Sequitur legalitas in forma.

Num. 6.

Acceſſus ad Sacriſtiam Beati Iacobi factus ſub die 28. Iulii de anno 1702. de ordine Emi Cardinalis Cantelmi, & Rmi D. Epiſcopi Fundani pro deſcribendis omnibus ſcripturis, quæ aſſeruantur in d. Sacriſtia concernentibus memorias d. Beati, cuius Copia originalis dat. Em. D. Card. Pomenti.

In Nomine Domini. Amen. Præſenti publico Inſtrumento cunctis vbique pateat euidentèr, & ſit notum, quod anno à Natiuitate eiuſdem Domini noſtri Ieſu Chriſti milleſimo ſeptingenteſimo ſecundo, Indictione decima, die verò Veneris vigeſima octaua menſis Iulij, Pontificatus autem Sanctiſſimi in Chriſto Patris, & Domini noſtri Domini Clementis Diuina Prouidentia Papæ XI. anno eius ſecundo fælicitèr Añ. Illuſtris, & Admodum Reuerendus Dominus Nicolaus Rota Canonicus Neapolitanus Promotor Fiſcalis Curiæ Archiepiſcopalis Neapolitanæ, ac Tribunalis S. Officij, Fiſci Patronus, & Fidei Subpromotor in Cauſa Canonizationis Beati Iacobi de Marchia, De mandato, & ordine Eminentiſſimi, & Reuerendiſſimi Domini Don Iacobi Sanctæ Romanæ Eccleſ. Presbyteri Cardinalis Cantelmi Archiepiſcopi Neapolitani, ac Illuſtriſſimi, & Reuerendiſſimi Domini D. Matthæi Gagliani Epiſcopi Fundani Neapoli reſidentis Iudicum Delegatorum a Sac. Rit. Congregatione in ſupradicta Cauſa Canonizationis Beati Iacobi de Marchia, acceſſit vna mecum infraſcripto Notario Apoſtolico, & Archiuiſta Curiæ Archiepiſcopalis prædictæ, & Cauſæ prædictæ Actuario deputato, & Iurato, ac infraſcriptis Teſtibus ad Sacriſtiam Cappellæ dicti Beati Iacobi ſitæ in Eccleſia Sanctæ Mariæ de Noua huius Ciuitatis Neapolis Ordinis Minorum Obſeruantium; Ibiquè reperto Reuerendo Patre, Fratre Ludouico ab Auerſa Sacriſta d. Cappellæ; Idem Dominus Canonicus iniunxit ei, quod indicaret, & exhiberet omnes Scripturas, quæ aſſeruantur in dicta Sacriſtia concernentes memorias dicti Beati Iacobi; Qui quidem

dem Pater Frater Ludouicus aperuit quoddam Armariolum, quod est in pariete dictæ Sacristiæ, in quo conseruantur aliquæ reliquiæ dicti Beati Iacobi, nempè Biretum, Calix, Corda linea, Baculus, & nonnullæ petiolæ lineæ, seù fragmenta linea, intincta Sanguine dicti Beati Iacobi, & ex dicto Armariolo extraxit infrascriptas Scripturas, seù Breuia Pontificia in Carta pergamena scripta, quibus visis, lectis, & recognitis per præfatum Dominum Fidei Subpromotorem, mandauit illa per me Notarium registrari in huiusmodi Instrumento, & sunt tenores sequentis videlicet.

Vn Breue d'Eugenio Quarto, quale concede licenza al B. Giacomo di predicare in Vngaria, spedito in Roma sotto il primo Aprile 1438.

Vn Breue di Nicola Papa Quinto, quale ordina al B. Giacomo, che si trasferisca in Ascoli ad instanza della Communità di quella, spedito in Roma sotto li 23. di Decembre 1448.

Vn Breue di Nicola Papa Quinto, quale concede facoltà al detto B. Giacomo di predicare à Ferrara, spedito in Roma sotto li 27. di Marzo 1449.

Vn Breue di Calisto Papa Terzo, quale concede l'Indulgenza alla Chiesa della Madonna delle Gratie in Monte Brandone à richiesta del detto B. Giacomo, spedito in Roma sotto li 24. di Gennaro 1455.

Vn Breue di Pio Papa Secondo, quale concede facoltà al detto Beato Giacomo di predicare la Cruciata in Spoleti, & altroue, spedito in Roma sotto li 8. di Decembre 1463.

Vn Breue di Pio Papa Secondo, quale concede Indulgenza à tutti quelli, che dauano elemosine per il Suffidio della Cruciata, commessa al Beato Giacomo, spedito in Roma sotto li 25. di Maggio 1464.

Vn'altro Breue di Pio Papa Secondo, quale conferma l'Indulgenze conceſſe dal detto Beato Giacomo della Marca à tutti quelli che somministrano Elemosine per la Cruciata, spedito in Roma sotto li 4. di Giugno 1464.

Vn Breue di Pio Papa Secondo, quale concede facoltà al Beato Giacomo della Marca di predicare à Perugia, spedito in Roma sotto li 15. Nouembre 1463.

Vn Breue di Calisto Papa Terzo, quale manda detto Beato Giacomo della Marca per Commissario in Vngaria, e Boemia per negotij della Santa Cruciata, spedito in Roma sotto li 17. di Maggio 1457.

Vn Breue di Calisto Papa Terzo, quale manda il Beato Giacomo della Marca à predicare in Vngaria, spedito in Roma sotto li 18. Maggio 1457.

Vn'altro Breue di Calisto Papa Terzo, quale manda il Beato Giacomo della Marca legato in Vngaria, spedito in Roma sotto li 25. d'Ottobre 1457.

Vn Breue di Sisto Papa Quarto, spedito sopra la Canonizatione di S. Bonauentura, dato in Roma sotto li 15. di Gennaro 1475.

Breue di Leone Papa Decimo, quale concede Indulgenza à quelli ch'assistano alla Processione del Beato Giacomo la sera quando si can-

ſi canta l'Antifona Gemma Lucens &c. con il verſetto, ſpedito in Roma ſotto li 2. d'Agoſto 1515.

Breue di Clemente Papa Settimo, per il quale commette alli Veſcoui del Regno di Napoli ſopra l'Inquiſitione delle geſte del detto Beato Giacomo per la ſua Beatificatione, ſpedito in Roma ſotto li 17. di Gennaro 1524.

Vn'altro Breue di Clemente Papa Settimo, quale commette al Veſcouo d'Aſcoli, & altri l'Inquiſizione ſopra li geſta del detto Beato Giacomo per la ſua Beatificazione, ſpedito in Roma ſotto li 13. di Luglio 1525.

Vn Breue di Vrbano Papa Ottauo, ſpedito per la Beatificazione di detto Beato Giacomo, ſpedito in Roma ſotto li 12. Agoſto 1628.

Compulſoria della Sac. Congregazione de Riti per l'eſtrazzione di Scritture concernenti la Cauſa della Beatificazione di detto Beato Giacomo, ſpedita in Roma ſotto li 27. di Ottobre 1608. in Carta pergamena ſcritta con ſigillo pendente.

Vn'altra Commiſſione dell'iſteſſa Sac. Congregazione de Riti, ſpadita in Roma ſotto li 9. di Maggio 1609. in Carta pergamena ſcritta con ſigillo pendente.

Alcun'altre Scritture diuerſe in Carta Bombacina concernenti la medeſima Cauſa con qualche lettera ſcritta al detto Beato mentr' era viuente.

Et deindè præfatus Admodum Reuerendus Dominus Promotor Fiſcalis Curiæ Archiepiſcopalis prædictæ, & Fidei Subpromotor interrogauit præfatum Patrem Fr. Ludouicum, an vltra prædicta Breuia, vt ſupra regiſtrata, & ſcripturas, adſint aliæ ſcripturæ in memoriam dicti Beati Iacobi.

Reſpondit dicens: Oltre delli ſopradetti Breui Pontificij regiſtrati, come di ſopra, Scritture, e Memorie, non vi ſono altre Scritture in memoria di detto Beato Giacomo della Marca, e queſto con giuramento l'atteſto, proùt iurauit. Et in fidem Ego D. Ianuarius Boſſius publicus Apoſtolica auctoritate Notarius in Archiuio Romanæ Curiæ adſcriptus, Curiæque Archiepiſcopalis Neapolitanæ Notarius, & Archiuiſta, & in ſupradicta Cauſa Notarius, & Actuarius deputatus præſens Inſtrumentum publicum confeci Neapoli ſub Anno, Menſe, Die, Indictione, Loco, & Pontificatu, quibus ſupra, præſentibus Admodum RR. DD. Nicolao de Dominico Pauperum Patrono dictæ Curiæ Archiepiſcopalis, R. D. Nicolao Pandolfo, R. D. Franciſco de Luca, & alijs pro Teſtibus ad prædicta vocatis, habitis, atque rogatis, & in fidem hic me ſubſcripſi, & ſignaui requiſitus.

Loco ✠ Signi.

Sequitur legalitas in forma.

Loco ✠ Sigilli.

REVISA.

Andreas Pierius Subpromotor Fidei.

Ioannes Zucchérinus Subpromotor fidei

F. M. Archiepiſc. Iconien. Sac. Rit. Congr. Secret.

NEAPOLITANA CANONIZATIONIS B. IACOBI DE MARCHIA Ordinis Minorum Obſeruantiæ S. FRANCISCI

BEATISSIME PATER.

EXpedit ad puritatem Catholicę fidei confirmanda, & Hæreticorum prauitatem confundendam, Sacros Diuorum Faſtus, nouis interdum Sanctorum nominibus amplificare; Non ſolùm, vt Chriſtifideles Orthodoxæ Eccleſiæ fertilitatem in ſucceſſiua, & nunquàm deficienti eius ſobole admirentur, quæ ipſius peculiaris nota, & ſignum eſt, vt inter Recentiores doctiſſime probat Pater *Luchesin. in Demonſtrata Impiorum Inſania lib.2.ſign.8.*, & dixerat *Bozius de ſign.Eccleſ. tom.primo lib.7. pag.240.*, & 251. vbi ſeriatim enumerando Viros Sanctitate inſignes, qui in quolibet ſæculo floruerunt, ſpecialem mentionem fecit Beati Iacobi de Marchia, à cuius eximia Sanctitate, & Doctrina quartum ſæculum illuſtratum fuiſſe teſtatur.

Verùm etiam, vt eiuſdem Eccleſiæ Hoſtes, & ſignanter Hæretici, ac Sciſmatici, qui ex ſuis nullum Sanctum oſtentare poſſunt, hanc mirabilem fæcunditatem in eius prole, ac palmitibus auerſis, quamuis oculis videant, & inuideant.

Præcipuè tamen id exigere videntur improſpera naſcentis huius ſæculi exordia, multipliceſque calamitates, quæ magna voce clamant, vt Militantis Eccleſiæ augeantur præſidia, nouaque Chriſtifidelibus Sanctitatis proponantur exempla, quibus tanquàm recentibus ſtimulis, acriùs ad bonorum operum excitentur imitationem, & multiplicatis Interceſſoribus, dum eorum memoria in Benedictione renouatur, & excellentibus meritis, excellens rependitur honor, laudeſque offeruntur Altiſſimo, qui mirabilis eſt in Sanctis ſuis, promptiùs illius iram placare valeant.

Sanè hoc honore meritò decorandus videtur Beatus Iacobus de Marchia à san.me. Vrbano VIII. vsque de anno 1624. iam Beatificatus, qui summa cum pietate, vitæque austeritate, summam doctrinam, mirabilem prudentiam, profundamque rerum agibilium experientiam coniunxit, & potens opere, ac sermone, à pluribus Principibus, ac Romanis Pontificibus, arduis in negocijs inceſſanter adhibitus, non in Italia ſolùm, verùm etiam in Hungaria, Bohemia, totaque Germania, ſemper rem vtilem geſſit Eccleſiæ, ſemperque contra eius Hoſtes pugnauit, ferè 250.m. ex ipſis ad veram fidem reducendo, & vbique faciendo prodigia, & ſigna magno in Populo, & adhuc poſt mortem, eius Nomen inuocantibus præſtò ſemper fuit, itaut ipſi quoque adaptari poſſint verba Eccleſiaſtici *cap.48. n.15.* = *Hic in vita ſua fecit monſtra, & in morte mirabilia operatus eſt.*

Mirabilia profectò, Sanctiſſime Pater, Beatus Iacobus operatus eſt, etiam poſt mortem, & ſignanter poſt ei indultam Beatificationem. Ex pluribus cumulatis in Proceſſu Remiſſoriali, duodecim ad exigentiam cauſæ ſelecta fuerunt, quibus eius fama graditur ad inſtar Solis in Cæleſti Zodiaco per duodecim ſigna decurrentis. Vt videre eſt in Poſitione data ſuper hiſce Miraculis, eiuſque Memoriali Additionali ex gratia reaſſumendis, quæ in Congregatione Antipræparatoria, & Præparatoria ampliſſimè diſcuſſa fuerunt, & nunc infallibili Sanctitatis Veſtræ Iudicio humiliter ſubijciuntur.

Pro primo itaque Miraculo ſe offert Sacri eius Corporis Incorruptio poſt 227. annos à die eius obitus adhuc inuiolata, & intacta, excluſo prorsùs quocumque artificio apto ad illud ſic conſeruandum; imò cum exiſtentia partium de facili corruptibilium, nempè cerebri, ac mollis, & turgidæ oculorum ſubſtantiæ, & cum Pilis in facie, quaſi recenter tonſis, & colore rubro in vultu, quæ profectò qualitates, & ſigna mortuo non conueniunt, & vlteriùs prædictum Corpus eſt etiam tractabile, & flexibile, & ſæpiſſimè à Religioſis mouetur, eleuatur, ſpoliatur, nouiſque Veſtibus induitur, abſque vlla partium disjunctione, vel inclineratione. Nil mirùm igitur, ſi perſpecta, attentèque conſiderata huius Sacri Corporis Incorruptione, & flexibilitate, Eminentiſs. Cardinalis Vrſinus Archiepiſcopus Beneuentanus in acceſſu facto ad Cappellam Beati, publicè ac palàm in hæc verba prorupit = *Queſto baſtarebbe à conuertire tutti gli Eretici del Mondo* = Quod ratificauit etiam in duabus Epiſtolis directis ad Reuerendiſs. D. Promotorem i & in alia ſua ſpeciali atteſtatione datis in Reſponſione ad eius Animaduerſiones *Summ.Addit.num.1.*

Pro ſecundo Miraculo proponitur continuatio Primi; Nam ſi naturalia principia quolibet momento inſtat pro cuiuſcumque individui deſtructione & in hoc Sac. Corpore remanent, adhuc, vt præmiſſum fuit, quædam partes flacceſcentes, molles, & vnctuoſæ, quæ alterari, fermentari, & in putredinem faciliter abire poſſunt, neceſſe eſt, quòd etiam obſtatiua ſuperioris generis intenta ad illud preſeruandum quolibet momento reſiſtant, hoſtemque repellant; Et quemadmodùm in quolibet momento fit pugna, ita in quolibet etiam momento renouetur Victoria; qua ratione in Cauſa

ſa Canonizationis S.Mariæ Magdalenæ de Pazzis pro vno Miraculo admiſſa fuit Incorruptio, & pro alio eiuſdem continuatio, vt legitur in Poſitione ad probationem ſecundi Miraculi, & in *Reſponſione pag.*11. *&* 12.

Prò Tertio Miraculo adducitur mirabilis illa fragrantia nullo humano ſimilis odori ex Beati Corpore identidem ſpirans, & lætificans, ac ſpirituali quodam gaudio inebrians Mentes, & Corda Adſtantium, quæ ab omnibus Iudicibus, Teſtibus, Peritis, imò ab ipſomet Subpromotore Fidei ſenſibiliter percepta fuit in fine Viſitationis prædicti Sacri Corporis factæ de ordine huius Sacræ Congregationis.

Non obſtante tamen, quòd à prædictis factæ fuerint omnes poſſibiles diligentiæ ad effectum recognoſcendi, an intùs Vrnam, vbi iacet Corpus Beati, quæ ſemper quatnor diuerſis clauibus eſt obſerata, vel extrà, aut propè aliqua materia odorifera imiſſa, & retenta fuiſſet, & ſignanter à primo Perito, qui non contentus obſeruatione inſimul cum aliis facta, obtenta ab Eminentiſſimo Iudice particulari licentia, voluit ſeorſim omnia iterùm attentiùs perquirere, & recognoſcere, & nil prorsùs inuenit, certiorque exindè cum ſuis Colleghis factus fuit de veritate huius Miraculi, vt legitur in eiuſdem Relatione *Summar. num.*1. *pag.*69. §. *Reſpondit. Io hò ſtimato &c.* Prout etiam à ſecundo Perito, qui ſex fundatiſſimis rationibus concludentiſſimè probauit, Odorem illum nullo humano artificio procuratum fuiſſe, ſed omninò eſſe ſupernaturalem, & Cæleſtem, vt videre eſt in *Summario primi, & ſecundi Miraculi num.*8. §.8. *pag.*47. *& ſeq.*

Nihilominùs à nonnullis ex Sapientiſſimis Conſultoribus adhuc deſiderabatur, quod in prædicta Viſitatione Corpus Beati extractum fuiſſet ab Vrna, vt commodiùs perquiri, & inſpici poſſet, an in ea aliquid aromaticum, ſi non ante, in actu ſaltèm eiuſdem Viſitationis clàm eſſet introductum.

Verùm inter alias, à quibus per æquipollens idem potuit ſequi effectus, iſta quoque non defuit diligentia. Nam conſtat in facto, quod Beati Corpus extractum, amotumque fuit ex Arca, & extenſum ſuper Altare, ad hoc, vt omnia commodiùs inſpici poſſent, vt expreſsè teſtatus fuit Epiſcopus Maſſæ Lubrenſis in Epiſtola ſcripta ad hanc Sacram Congregationem, quæ habetur in *Summario* Tertij Miraculi *num.*3. *pag.*82., & dixerat etiam Notarius in Inſtrumento Recognitionis relato in *Summario primi, & ſecundi Miraculi num.*3. *pag.*54. vbi habentur hæc verba = *Viderunt Corpus dicti Beati Iacobi de Marchia, illudque tetigerunt, palpauerunt, amouerunt, & extollerunt, & totas ipſius partes à capite vſque ad pedes* = Notandaque ſunt verba illa = *Amouerunt, & extollerunt* = quorum primum vulgari idiomate ſignificat *rimouere* = vt ex Ethymo huius voeis, ac authoritate Plauti, & Terentij explicat Calepinus ſuper hoc verbo, ad differentiam verbi = *Mouerunt* = quod ſignificat motionem, non remotionem; Secundum verò, nempè = *Extollerunt à capite uſque ad pedes* = demonſtrat accuratiſſimam diligentiam factam in huinſmodi perquiſitione, & non ſolùm dicti Corporis mirabilem Incorruptionem, quòd ex tali motu non abijt in Cinerem; Verum etiam

eius flexibilitatem, dum tàm facilè tractari substinuit.

Prædictaque nitidiora redduntur ex alia successiua declaratione facta ab eodem Notario, cuius copia per extensum data fuit in *Summario Memorialis Additionalis num.4.* ac ex particulari Epistola scripta ab Episcopo Fundano, & clar. mem. Cardinali Cantelmo Reuerendissimo D. Promotori, & demùm ex alia ab eodem scripta huic Sacræ Congregationi sub die 2. Septembris 1702. quæ vt audiuimus per extensum lecta fuit ab Eminentissimo Causæ Ponente in Congregatione Præparatoria, itaut quæuis dubietas circà veritatem huius Facti cessare omninò videatur.

Nec obstat Decretum huius Sacræ Congregationis de non coadiuuandis probationibus, quia substantia huius Facti plenè resultat ex prædicto publico Instrumento rogato in actu recognitionis, & insimùl ex supradicta Epistola Episcopi Massæ Lubrensis, quæ cùm sit inserta in Processu Remissoriali, eiusdem pars est, eodemque iure, quo cætera acta iudicari debet; aliæ verò Epistolæ, quæ posteà superuenerunt, & nouissima ipsiusmet Notarij attestatio se habent per modum declarationis eorum, quæ actui insunt, & sic nil de nouo addunt, nec nouam constituunt probationem, vt in his terminis docet *Tent. in l. adeò §. Cum quis ff. de acquir. rer. domin. l. Heredes palàm §. Primo ff. de Testam. Rota dec. 262. num.26. par.19. rec.*

Quod pariter occasione magni litigij inter Latinos, & Græcos sub Eugenio IV. ob particulam = *Filioque* = additam Symbolo Apostolico, dictum, admissumque fuit in Concilio Ferrariensi, & Florentino, vt latè videre est apud Episcopum Nucerinum in sua Historia Vniuersali Conciliorum *parte prima pagina 741. numero 13.*

Non obstat replicatio, quod huiusmodi Miracula perspecta esse potuerint ante Beatificationem huius Serui Dei factam ab Vrbano Octauo de Anno 1624., quodque proindè censeri debent comprehensa in Decreto Beatificationis, itaut ampliùs non sint consideranda, præcipuè quià antiqua, & non superuenta; Etenim nec ipsa, nec vlla alia Miracula fuerunt expressa in prædicto Decreto, fortasse ob innumerabilem eorum copiam, solumque in confuso dictum fuit *Constare de Miraculis tàm in Vita, quàm in Morte* = Ideoque merentur nunc indiuidualiter approbari ad hoc vt specificari possint in Bulla Canonizationis, quàm Deo annuente obtinere speramus; Tantò magis quia continuatio eorumdem Miraculorum per 80. ferè annos post emanatum dictum Beatificationis Decretum, est nouum, & successiuum Miraculum, vt superiùs dictum fuit *in §. Pro secundo* quod propterea specialem exigit expressionem.

Quo verò ad Odorem, qui in vltima visitatione spirauit ex Corpore Beati, & ab omnibus sensibiliter perceptus fuit, vt nouum testimonium esset eius maximæ cum Christi Corpore affinitatis, & coniunctionis, cum non sit perpetuus, sed temporarius, quoties spirat, nouum constituit Miraculum, prout passim nouo Miraculo tribuitur quæcumque noua ebullitio Sanguinis Diui Ianuarij, vel effusio ex Brachiis Diui Nicolai de Tolentino, ideoque nouam pariter, ac specialem requirit expressionem.

Quarti Miraculi locum obtinet liberatio Ciuitatis Neapolis in Veſſuniano Incendio de anno 1631., ab ignito Globo, qui ex imis Montis viſceribus ſurrexerat, & primam ferè Regionem acris ſupergreſſus, Afflictæ Ciuitati iam iam deuoraturus imminebat, ſed ad Inuocationem Nominis Beati Iacobi, adaſpectum eius Sacri Corporis, ſtatim data benedictione cum eius manu, reſtitit, retroceſſit, motuque contrario in proximum mare propulſatus, deiectuſque fuit.

Nec ſubſiſtit, quod hoc Miraculum patratum fuerit ad Interceſſionem Diui Ianuarii, in cuius memoriam fit annua Proceſſio, quæ præcisè intitulatur = *del Patrocinio di S. Gennaro*.

Etenim eſt aduertendum, quod primi motus Veſſuuii incæperunt die 12. Decembris 1631., eruptio autem flammarum ſecuta fuit die 16. eiuſdem, eademque die fuit facta Solemnis Proceſſio, cum delatione Capitis, & Sangulnis Sancti Ianuarij, & tunc ceſſarunt (vt dicunt Teſtes) *le Laue di Fuoco*, ſed qnia adhùc perſiſtebat Machina Incendiaria, imò in dies magis augebatur, totalem Ciuitatis comminando ſubuerſionem; ideò expediens viſum fuit die 19. eiuſdem recurrere ad Interceſſionem Beati Iacobi, cuius Corpus cunctis comitantibus Ordinibus, & Miniſtris Ciuitatis, ipſoque met Eminentiſſimo Archiepiſcopo, & Excellentiſſimo Prorege excalceato, proceſſionalitèr delatum fuit ad Pontem Magdalenæ, & ſtatim data benedictione cum eiuſdem Brachio; Machina illa adeò minax, & horrenda ſe proiecit in Mare, & Ciuitas totalitèr ab ineuitabili, & imminenti periculo liberata remanſit, ità omnes Teſtes, ſed præceteris Decimus datus *in Summario ſuper Quarto Miraculo nu. 1. pag. 92. & 95. & XI. pag. 99. &* 101.

Et quidem ſuperfluum omninò fuiſſet hanc ſecundam, & ità ſolemnem ordinare Proceſſionem, ſi mediante alia priùs facta cum Reliquiis Sancti Ianuarii, Machina illa propulſata fuiſſet, & Cauſa, tàm Iuſti timoris pænitùs ceſſaſſet, vt patet ad ſenſum. Meritò igitur vnicuique ſuam tribuendo mercedem ad honorem Sancti Ianuarii, qui die 16. repreſſit Torrentes Igneos, inſtituta fuit prædicta annua Proceſſio, quæ eadem die 16. Decembris fieri ſolet; & in honorem B. Iacobi, qui tam ſpecialem partem habuit in liberatione Ciuitatis, opuſque integrè compleuit, eadem Ciuitas in fornice Cappellæ pingere fecit prædictæ Proceſſionis, & fugientis Globi Imaginem; Et inſuper Electi eiuſdem Ciuitatis exindè ſumpſerunt occaſionem ſollicitandi apud Cardinalem Columnam eiuſdem Beati Canonizationem, vt patet ex Epiſtola ab ipſis ſcripta dicto Eminentiſſimo in principio anni 1632., in qua ità ſe expreſſerunt = *Eſſendo dunque ſtata* (loquitur de Ciuitate) *con particolar benefizio protetta in queſte orrevoli anguſtie del Veſſuuio, e particolarmente aſſicurata nell'uſcita in Proceſſione del Corpo del Beato Giacomo della Marca ſuo Protettore &c.* = prout videre eſt *in Summ. Additionali reſponſionis ad Animadverſiones Reverendiſſimi Domini Promotoris Numero Vnico pag.* 34. Quod paritèr confirmarunt in duabus aliis Epiſtolis tunc ſcriptis Card. Sãcti Honuphrii, & Caetano, quæ oſtenſæ fuerunt Reuetendiſſimo

Domino Promotori, & originalitèr facta earumdem debita recognitione, dantur in manibus Eminentiſſimi Domini Ponentis.

Neque ex quo venti inſurrexerint, dum Globus ille proiectus fuit in mare quidquam detrahi poteſt Releuantiæ Miraculi; Nam cum ipſi ſpirare cæperint, eò temporis momento, quo Corpus Beati ad aſpectum Globi delatum fuerat, eiuſque Brachium aduersùs ipſum eleuabatur, vt benedicendo de eo triumpharet, & dum tota Ciuitas plorans, & genuflexa eius Interceſſionem inuocabat, quis attentis his circumſtantiis, non videt actum cauſatum fuiſſe non à ventis tanquam Cauſa naturali, ſed ab eius virtute, à quà ipſi excitari fuerunt tanquam Cauſæ fæcundæ, & famulatrices?

Nouumque non eſt, quod Diuina Omnipotentia, cui omnia ſubſunt, in patrandis Miraculis identidem vtatur mediis humanis, & Naturalibus, & ſignantèr Miniſterio Ventorum, ſed exindè non læditur Releuantia, nec immutatur Natura Miraculorum; hinc quando filii Iſrael fugiebant iram Pharaonis, Dominus Ventorum incurſione Mare rubrum vertit in ſiccum *Exod. Cap.* 14. *num.* 21., & quando præſeruauit Azzariam, & Socios in Fornace Babilonica, fecit medium fornacis quaſi Ventum Rotis flantem *Daniel. Cap.* 13. *num.* 49. *&* 50.

Et quod ſimiliùs eſt caſui noſtro habemus *Exod. Cap.* 10. *num.* 13. quod Moyſes = *extendit virgam ſuper Terram Ægypti, & Dominus induxit ventum Vrentem tota illa die, & nocte, & mane facto, ventus Vrens leuavit locuſtas* = *Et infra num.* 18. = *Egreſſus Moyſes de conſpectu Pharaonis oravit Dominum, qui flare fecit ventum ab Occidente vehementiſſimum, & areptam locuſtam proiecit in Mare Rubrum*=Moyſes itaque orat, venti ſpirant, locuſta proiicitur in Mare; Orat etiam Beatus Iacobus, ventus exoritur, & globus procidit in Mare; Sed vt proijciantur locuſtæ, tota die, ac nocte ventus ſpirat, vt propulſetur globus inſtantanea Ventorum ſufficit inſurrectio; quemadmodum igitur Miraculo, & non ventis tributa fuit locuſtarum eiectio, quia Venti non mouebantur à Cauſa naturali, ſed à potenti manu Dei, nec dominabantur, ſed inſerviebant, ità paritèr Miraculoſa cenſeri debet huius globi in Mare præcipitatio, quia ſucceſſit, dum Beati Corpus apparuit, & invocabatur eius Interceſſio, & quod magis vrget, illicò, & inſtantaneè.

Cæterum ſi concurſus Cauſarum ſecundarum derogare poſſet ſubſtantiæ Miraculi, Tobias viſum recuperaſſet, abſque Miraculo, quia felle Piſcis uſus eſt, & Cæcus Euangelicus nil Saluatoris noſtro debuiſſet, quia Collirium ex Luto, & Saliua ſuper eius oculis impoſuit, & naturalis, non Miraculoſus cenſeri poſſet Terremotus factus in ipſius obitu; eiuſque Sanctorum, veluti Martinæ, Paulini, & Venantij, & tamen Eccleſia eos Miraculoſos reputat, celebratque in Euangelio, & reſpectiuè in eorum lectionibus, & quidèm meritò, quia ad dignoſcendum, an actus iſti, in quibus media humana interueniunt, ſint Miraculoſi, vel naturales ponderari debet, an talia media principalitèr, vel ſecunda-

cundariò agant, quod decidi, ac determinari vnicè potest ex circumstantijs, quæ in casu nostro clarè demonstrant imperio hominis, Deo annuente, Ventos & Naturam humilitèr paruisse.

Constituit Quintum, & Sextum Miraculum repetita liberatio Nicolai Gambacurtæ à Cæcitate in vtroque Oculo, quæ incæpit ab Opthalmia, sed ob humorum copiam crassitiemque degeneranit in quandam speciem Guttæ Serenæ, & deindè in Cataractam, ac Pterigium seù Vnguem Oculorum, cum non modica carnis excrescentiâ, etiam extrinsecùs ei adnata; Morbus iste sic complicatus, seù potiùs Ilias Morborum à pluribus Medicis, & Chirurgis diù, sed frustrà curata, & tandem ab omnibus iudicata incurabilis, ad Intercessionem Beati Iacobi, qui in Vigilia suæ Festiuitatis Patienti inter somnum apparuit, quasi vltrò suum offerens Patrocinium, illicò, & in instanti deuicta, & propulsata fuit, rediitque tamen statim ac Gambacurta victus ab importunitate vnius Periti, qui antea eum curauerat, passus fuit, quod applicaretur in Oculo Sinistro quædam Pasta ad pænitùs delenda omnia Morbi uestigia, & sic Diuinis miscerentur humana; Quæ noua Cæcitas ita superuenta nouo Miraculo omninò tribuenda videtur, vtpotè de Cælo proueniens in pænam diffidentiæ, & ingratitudinis ergà Beatum exercitæ; Sed quod mirabilius, illicò, ac instantaneè iterum euanuit, post ritè, palam, ac publicè petitam veniam, vt totum Beato Iacobo tribueretur, ad cuius Cappellam Gambacurta, & Vxor in Testimonium gratitudinis Anathema suarum vestium deposuerunt.

Huiusmodi Miraculorum releuantia vindicata remanet ab omnibus difficultatibus excitatis à Reuerendiffimo Domino Promotore, ex latè deductis in Informatione, & responsione ad suas egregias Animaduersiones, vbi *pag.37. §. Quod verò &c.* responsum signantèr fuit ad obiectum, quod utraque Cęcitatis Sanatio prouenire potuerit à lacrymis effusis à Gambacurta in Cappella Beati; Quidquid enim sit, an simplex Opthalmia lacrymis solui possit; Illud certum est, quod in Morbis adauctæ materiæ, lacrymæ nihil proficiunt, ideoque ad dissipandum Cataractas, Pterigium, Carnisque excrescentiam, sunt prorsùs inutiles, prout in casu nostro optimè demonstravit euentus; Nam Gambacurta suam Cæcitatem die, ac nocte semper fleuit, sed plorando nihil prorsùs eam mitigauit, & in prima Sanatione lacrymæ non interfuerunt nisi post receptam gratiam, tunc profluentes = *per tenerezza. e gratitudine* = vt dixit in suo formali examine idem Gambacurta relatus in *Summario pagina* 114. §. 12., & in secunda anteceſſerunt, quia ipse fleuit suum errorem totum mane *pagina* 115. §. 15., absque tamen vllo fructu; Et sic prima sanatio lacrymas non expectauit, sed præuenit; Secundam vero ipsæ præuenerunt, sed frustrà; Vt vtroque casu lacrymas inutiles esse probaretur; Et vtramque Sanationem à Diuina Omnipotentia ad Interceſſionem Beati vnicè proueniſſe.

Quod si ex qualitate Medicamentorum, quibus Periti vsi sunt in curandis hiis Morbis deduci posset, quod imperitè, se egerunt,

ex-

exindè magis euidens redderetur Miraculum, cum Morbi, ob eorumdem medicamentorum insufficientiam,& improprietatem, tandem euaserint omninò incurabiles, & ad releuandum Miraculum, idem est,quod Morbi essent de sui natura incurabiles,vel quod Professores nescirent eos curare, & quod cessante artis, & naturæ Ministerio, in eo actu, quo inuocabatur Intercessio Beati, illicò, & instantaneè sanati fuerint; Quod intrà has circumstantias, nisi esset à Deo, debilitatem nostram nimium supra vires tentaret, & publici erroris ferè necessaria Causa euaderet.

Obiiciebatur, quod à Testibus examinatis in Processu Remissoriali, aliqui allegati sint in contestes, qui examinati non fuerunt, sed responsum fuit, quod factum sufficientissimè probabatur ex contextuali depositione sex Testium de visu, & duorum insuper Chirurgorum, qui fuerant adhibiti ad Curam, morbumque naturaliter pronunciauerant incurabilem, & pro desperato reliquerant, ac tandem ex formali examine eiusdem Gambacurtæ,in cuius personam Miraculum patratum fuit; Cùm igitur examinati fuissent Testes numero plus quam sufficientes, non erat profecto necessarium, omnes alios examinare, qui de eodem facto erant informati.

Nunc tamen addimus, quod qui fuerunt allegati in contestes, non erant noti Postulatoribus, cum deducti fuissent in Processu, præstito ab omnibus Iuramento de non reuelando Secretum; Nec vrget replicatio, quod potuissent examinari ex Officio à Iudicibus, quibus prædicta deductio innotuerat; Primo,quia non constat, quod tunc dicti Testes etiam viuerent, quod ab allegante probandum esset; Deindè quia cum (vt præmisi) sufficientissimus numerus Testium, & Peritorum examinatus fuisset, & haberetur insuper originalis depositio eiusdem Gambacurtæ, superfluum fortasse, & quidem meritò Iudices reputarunt non necessariis probationibus Processum impinguare, & proindè ab hoc vlteriori examine sese abstinuerunt.

Septimum Miraculum consistit in Instantanea sanatione Ignatii Auelloni à contumacissima neruorum Contractione, & conuulsione in Brachio dextero, vt sentit Dominus Sinibaldus, siuè ab Apostemate iàm degenerante in Cancrenam, vt visum fuit Medico, & Chirurgo Curæ, qui propterea intimauit illius sectionem; Sed omnia ad simplicem tactum Bireti Beati Iacobi disparuerunt in instanti,vt concludentissimè probatum remanet ex depositione quatuor Testium, qui habentur in Summario huius Miraculi.

Et frustrà impugnatur eius releuantia ex defectu Instantaneitatis,quia videlicet eiusdem tumefactio non euanuit, nisi post triduum, quia omnes Testes conueniunt, quod statim ac applicatum fuit Brachio infirmo biretum Beati, statim Ignatius illud liberè mouit, & elongauit à pectore, cui prius tenaciter adhæserat, cæpitque immediatè scribere, eoque vti, sicuti faciebat in statu salutis. Ad essentiam autem Miraculi requiritur, quod statim cesset malitia morbi, licet eius residua ad Testimonium, & euidentiam gratiæ aliquantulum durent, vt indiuiduali exemplo probatum fuit in Responsione super hoc Miraculo *pag.* 41., & 42.

Octauum

Octauum verò consistit in Instantanea Sanatione Liborij Auelloni fratris prædicti Ignatij obtenta pariter ad Interceſſionem Beati Iacobi ab inueterata, & atrociſſima Epilepſia, qua diù laborauerat, ſemper magis deteriorando, non obſtantibus medicamentis fruſtrà à pluribus Medicis ei propinatis, vt ſignanter retulit Carolus Fenia Medicus Curæ, cuius depoſitio data fuit *in Summario ſuper hoc Miraculo num. 1, pag. 167.* itaut deſerta fuerit Cura, non quidem ex imperitia, aut negligentia, ſed quia morbus verè erat incurabilis. Prædictus enim Fenia in §. 20. ità ſe expreſſit: *Fui chiamato Io alla cura di detto Liborio, come Medico Ordinario della Caſa, e mi fù chiamato anco il quondam Gennaro di Biſogno, & altri Medici, che non mi ricordo, con li quali fecimo diuerſi Collegij, ſeù Conſulti, & applicaſſimo diuerſi medicamenti al detto Liborio per lo ſpatio di quattro anni in circa, che durò la detta Epilepſia &c.* & infrà *e trà gli altri remedij, che noi applicaſſimo alla detta Epilepſia, furono nelli principij, di purgarlo, e ripurgarlo, con Pillole Capitali, e ſpecifici per detto Male, l'uſo del Cranio humano, il Sale di Ambra, che gli deſſimo appreſſo li decotti di Salſa con altri vegetabili Capitali, e molte altre coſe, che giudicaſſimo, che li poteſſero giouare per detto male, e continuaſſimo à darli medicamenti ſino ad vn ſegno, che noi conobbimo, che non li giouauano, mà faceuano peggio, e la detta Epilepſia andaua crescendo, ſi che ſtimando noi altri Medici diſperata la Cura di d. Liborio lo licentiaſſimo tanquam deploratus.*

Idemque vnanimiter referunt omnes alij Teſtes examinati ſuper hoc Miraculo, ex quorum depoſitione apparet, quod Æger fuit optimè curatus, ſed medicamenta nil profuerunt. Nec releuat, quod aliquando huiuſmodi morbus feliciter curatus fuerit, & in dies curetur, quia ſat eſt, quod id non potuerit ſuccedere in hoc morbo, cuius vis, & malignitas artem ſuperauit, & efficaciam medicamentorum eluſit, ideoque merito pronunciatus fuit incurabilis, & deſperatus.

Cæterum probatio huius inſignis Miraculi facti illicò, & inſtantaneè, non paulatim, & per gradus, vt natura huius morbi requirit, & abſque vlla Criſi, & proximò medicamento, reſultat ex depoſitione ſeptem Teſtium de viſu, inter quos adeſt prædictus Medicus Fenia, qui Ægrum curauit, & pro deplorato reliquit, ſanatumque de repente vidit, & tàm ipſe, quàm Ianuarius de Biſogno alter Medicus hanc ſanationem iudicarunt omninò miraculoſam, vt videre eſt *dicto Summario Num. vnico pag. 167.*, & concludit etiam D. Sinibaldus.

Pront etiam miraculoſa cenſeri debet inſtantanea ſanatio Victoriæ Sannellæ, (quod eſt nonum Miraculùm) à perfecta Paralyſi in Brachio, & manu ſiniſtra, cum earumdem partium attractione, ſeu conuulſione ei ſuperuenta in pœnam deriſionis, qua exceperat narratiuam flexibilitatis Corporis Beati Iacobi; qui morbi inſimul coniuncti, ſunt difficillimæ curationis, ac niſi promptè cedant medicamentis, & citò ſoluantur, ſequuta humorum congelatione, incurabiles omnino euadunt, prout euaſerant iſti, qui vltra ſex Menſes duraverant, ſicuti probatum remanet à pluribus Teſtibus, ipſoque Cura Medico, qui eſt XXXVII. Teſtis *Summ. huius Miraculi*

Num.5. pag. 191. *in fine ad* 194., & tameu ad Inuocationem nominis eiuſdem Beati, qui placatum Pœnitenti ſe exhibuit, ſtatim euanuere, & propterea ab omnibus ſanatio fuit iudicata Miraculoſa, prout etiam dictus Sinibaldus morbum ex diuturnitate incurabilem, & ſanationem ex Inſtantaneitate cenſuit Miraculo eſſe tribuendam.

Nil releuantibus diſcrepantijs ac difficultatibus à Reuᵒ D. Promotore, circà facti probationem, adductis, & ſignanter circa prædictam deriſionem ab ipſo impugnatam. Tùm quia in reſponſione fuerunt pænitus reſolutæ, tùm etiam quia non tangunt ſubſtantiam Miracli, quæ in prædictorum morborum contumacia, & omnimoda incurabilitate, eorumdemque inſtantanea ſanatione conſiſtunt, non in quibuſdam extrinſecis circumſtantijs, & præcisè in prædicta deriſione, qua etiam non interueniente, Miraculum ſtare poteſt.

Decimum Miraculum ſanationis Luciæ Tramæ à perfecta Paralyſi, cum conuulſione in Brachio, & manu dextera, quæ Patientem oppreſſerat, non per ſex Menſes, vt Victoriam eius conuicem, ſed per ſex annos continuos, & ſic euaſerat naturaliter incurabilis, & tamen ad tactum funiculi, & Biretti Beati Iacobi, illicò, & inſtantaneè ſanata, & reſoluta fuit; Probatum remanet à duobus Teſtibus de viſu, aliſque duobus de auditu, & publica voce, & fama, nec non ab eodem Medico Matthęo Caſaburi, qui fuit etiam Medicus Victoriæ, & hunc pariter morbum maiori quidem ratione, quia diuturniorem, pronunciauerat incurabilem, & ſanationem propterea dixit fuiſſe miraculoſam, vt legitur *in Summ. eiuſdem Miracali Num.* 5. *pag.* 192., *& ſequen.* §. 9. & cum hac lectura tranſit etiam D. Sinibaldus.

Vndecimum Miraculum reſultat ex ſanatione Hieronymi Barberini ab Anginà, qua impeditus fuerat per quatuor dies aliquid pro ſui nutrimento etiam liquidæ ſubſtantiæ aſſumere; Itant Alexander Ambroſellus Medicus Curæ Mortem prædixerit eſſe imminentem, & ineuitabilem, vt videre eſt *in Summario huius Miracali Num.*3. per totum; vix tamèn Æger Beati nomen audiuit, ſtatim experrectus fuit, & aſſumpta aqua immiſſa in eius Lagena, tactoque eius Bireto, liberè comèdit, & quod mirabilius, poſt triduum euomuit magnam quantitatem purulentæ materiæ, quam natura expellere non valuerat, & retenta in faucibus, locum naturaliter dare non poterat ſaluti, & huic pariter Miraculo conſentiunt omnes Teſtes, & Medicus Curæ, & etiam D. Sinibaldus ſe ſubſcribit.

Qui tamen aliquam difficultatem habere videtur circa ſanationem eiuſdem Barbarini à Pedum inuerſione, quàm à Natura ſortitus fuit, (& hæc conſtituit duodecimum Miraculum) reputans quod talis defectus procedere potuerit à ſola neruorum, ac Muſculorum conuulſione, & quod humores illam efficientes, ab acuta febri, quæ ei ſuperuenit liquari, & ſolui potuerint; Verum Teſtes omnes, & ipſemet Medicus Curæ relatus *in Summario pag.* 211. *ad* 213. potius firmare videntur, quod prouenerit ex praua, vel partium ſtructura, vel oſſium collocatione, quòd nullo artis præſidio, vel febrili calore emendari, aut ſolni vnquam potuiſſet.

Nec obeſſe valet, quod pro ſanatione huius morbi non fuerit ſpecialiter imploratum Patrocinium Beati, ſed tantum pro Anginà, quia

non

non eſt nouum, quod Sancti inuocati pro ſanatione vnius morbi, plures alios morbos inſimul ſanauerint, vt duobus exemplis probatum fuit in Reſponſione ad Animaduerſiones Reuerendiſſimi D. Promotoris *pag.* 54. §. *Nec eius eſſentiam*.

Ac demum non obſtat, quod paulatim huiuſmodi pedum directio perfectionata fuerit, non in inſtanti, quia non derogat ſubſtantiæ Miraculi, ſi reſidua morbi paulatim diſſipentur, dummodò in inſtanti eius malitia deuicta fuerit, & retroceſſerit, & de ſtatu morboſo illicò tranſitus factus ſit ad ſtatum ſalutis, vt præuentiuè ad hoc obiectum reſponſum fuit in Informatione *pag.* 201. §. *Non obſtat*.

Cùm igitur omnia ſupradicta Miracula plenè, & concludentiſſimè probata videantur tàm quoad validitatem, quàm etiam quoad Releuantiam, merito ſperatur, quod omnia approbata remaneant ab infallibili Sanctitàtis Veſtræ ludicio, proùt humiliter ſupplicatur.

Quare &c.

Io. Baptiſta Lucinus Aduoc.

Reuiſa.

Andreas Pierius Subpromotor Fidei.

Ad 1470512

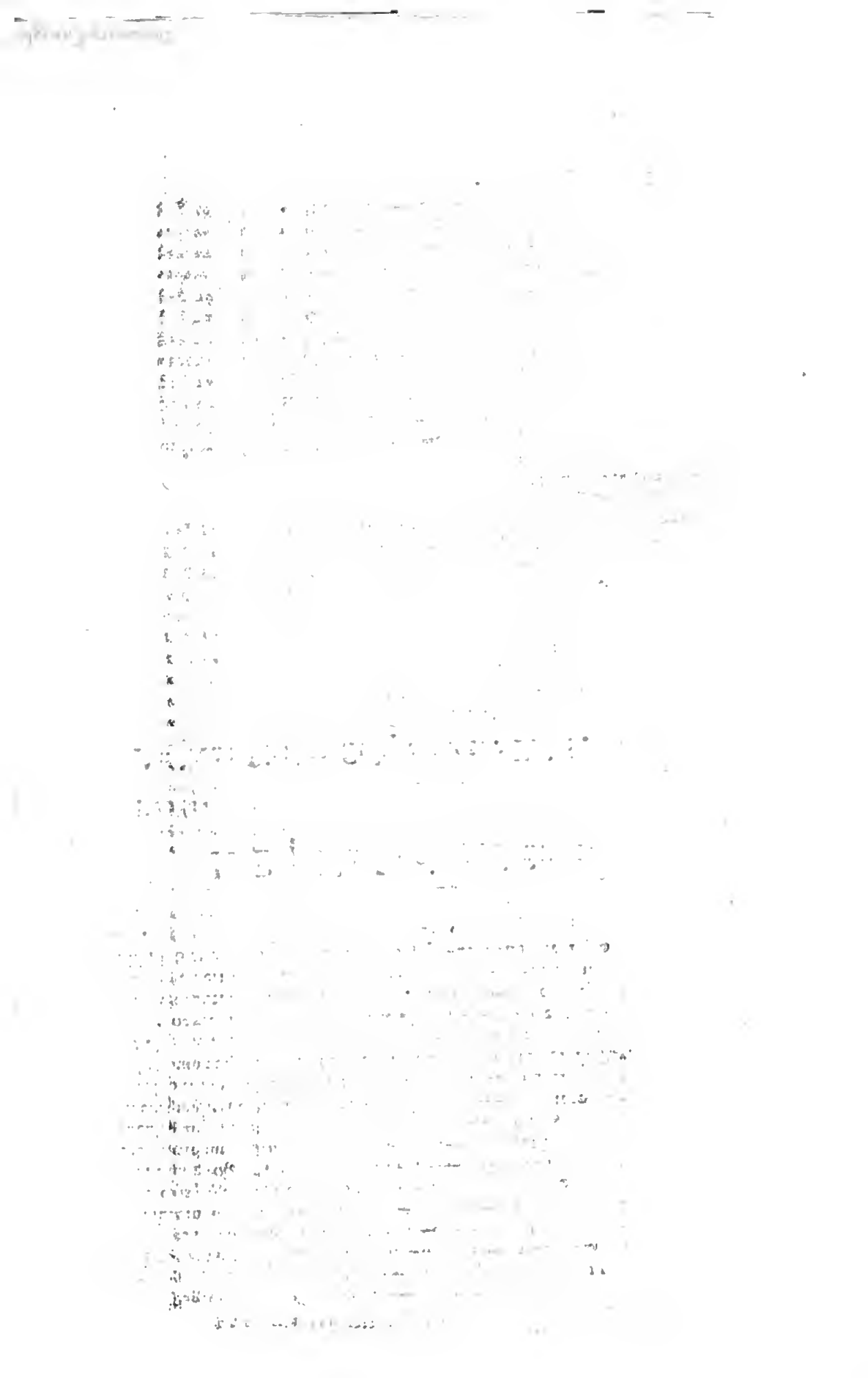

ERRATA IN SVMMARIO		CORRECTA
Pag.12.	lin. 6. riſpoſto	ripoſto
pag.17.	lin. 9. 470.	476.
eadem	lin.45. diuulgano	diuolgono
pag.18.	lin. 9. alzarſi	alzarli
eadem	lin.38. della	dalla
pag.25.	lin.52. ripoſta	ripoſto
pag.28.	lin. 3. Doti	Goti
eadem	lin.13. dell'	dall'
pag.32.	lin.48. noſtra	noſtris
pag.37.	lin.13. Cinericę e	Cinericee
pag.38.	lin.28. riuſcita	ricuſita
eadem	lin.34. che ſia ſtata	che non ſia ſtata
pag.40.	lin. 4. conoſceua	ſi conoſceua
pag.41.	lin.11. neme	re me
eadem	lin.42. abſcre	abſre
pag.42.	lin.23. Cęnobicum	Cęnobium
eadem	lin.50. dę articulatio	dearticulatio
pag.43.	lin. 4. vertebrix	vertebriæ
eadem	lin.52. tremera	tremora
pag.44.	lin. 3. aliquantis per	aliquantiſper
pag.45.	lin. 5. obtineat	obtineant
eadem	lin. 6. Elaſtica	Eleſtica
eadem	lin.30. color, non neque	color, neque
pag.47.	lin. 4. apicem	Opificem
eadem	lin. 9. qui	quis
eadem	lin.10. quoque	quippe
eadem	lin.13. naturaliter demortuis	naturaliter in demortuis
eadem	lin.19. locali	locari
eadem	lin.19. atagoniſta	antagoniſta
eadem	lin.30. exiſtit	exiſtet
pag.48.	lin.17. tactus	tactum
pag.49.	lin. 6. Torare	Torace
eadem	lin. 6. ſerua	ſeruaua
eadem	lin.44. conſeruano	conſeruauano
pag.51.	lin.32. flexibilia	flexibiles
pag.52.	lin.12. perſeneratum	perſeruatum
pag.54.	lin. 2. odore, e per	odore, & hauendo approſſimate le narici, oſſeruai, che non daua odore alcuno, e per
eadem	lin.49. altre ſi	altre dettiſi
pag.56.	lin.35. ſuturano	ſuturam
pag.57.	lin. 4. capedinitus	capedinibus
pag.70.	lin. 4. veſtigio alcuno di	veſtigio di
eadem	lin.35. clauzatur	claudatur
gag.72.	lin. 7. balſamatũ ſed reddendo	balſamatum reddendo
pag.74.	lin.11. tanto sò, quanto	tanto io, quanto
pag.76.	lin. 7. attaccate	attaccare
eadem	lin.12. aliquo	aliqua
pag.77.	lin. 1. 1169.	1177.
eadem	lin.51. reputatur	reputatus
pag.78.	lin.32. Illuſtrius	Illuſtrium

ER-

ERRATA IN SVMMARIO			CORRECTA
pag.79.	lin.16.	copia, & emanantem	copia emanantem
pag.80.	lin.24.	ſeparata	ſuperata
eadem	lin.28.	ſortitno	ſortitus
eadem	lin.32.	declaratum enixis	declarationem enixis
pag.81.	lin.12.	earum	eorum
eadem	lin.13.	promereatur	promereantur
eadem	lin.35.	præſcriptum	præſcriptis
eadem	lin.40.	atteſtantium	attrectantium
eadem	lin.44.	attentione	atteſtatione
pag.91.	lin.10.	in Mare	il Mare
pag.126.	lin. 2.	ora	trà
pag.128.	lin.29.	mai patito	mai più patito
pag.129.	lin. 2.	dalla	della
pag.131.	lin.19.	ricorrere	ricorrere
pag.144.	lin.29.	intorno	interno
pag.145.	lin.45.	ſi che	ſinchè
pag.153.	lin. 7.	interceſſione	interceſſione
pag.157.	lin.10.	è l'al-non mi	e l'altro non mi
eadem	lin.34.	ſe ne ſceſe	ſe ne ſceſe
pag.160.	lin.39.	Auallone hora	Auellone figliolo del detto qu. Sig. Mario Auellone all'ora
pag.162.	lin.30.	patì di	patì più di
pag.168.	lin.23.	fratelio	fratello
pag.179.	lin.40.	VIII. Teſtis	XVIII. Teſtis
pag.185.	lin.41.	detto mio braceio	detto ſuo braccio
pag.187.	lin.47.	ſubito cominciorono	ſubito ſi cominciorono
pag.203.	lin.29.	haverà incominciato	haueria incominciato
pag.204.	lin. 7.	riuſciuano	riuſcì vano
pag.213.	lin. 6.	bambe	gambe
pag.214.	lin. 4.	di d. Gallo	il d. Gallo
eadem	lin.13.	morbom	morbum

REVISA

Andreas Pierius Subpromotor Fidei.

174
K
12
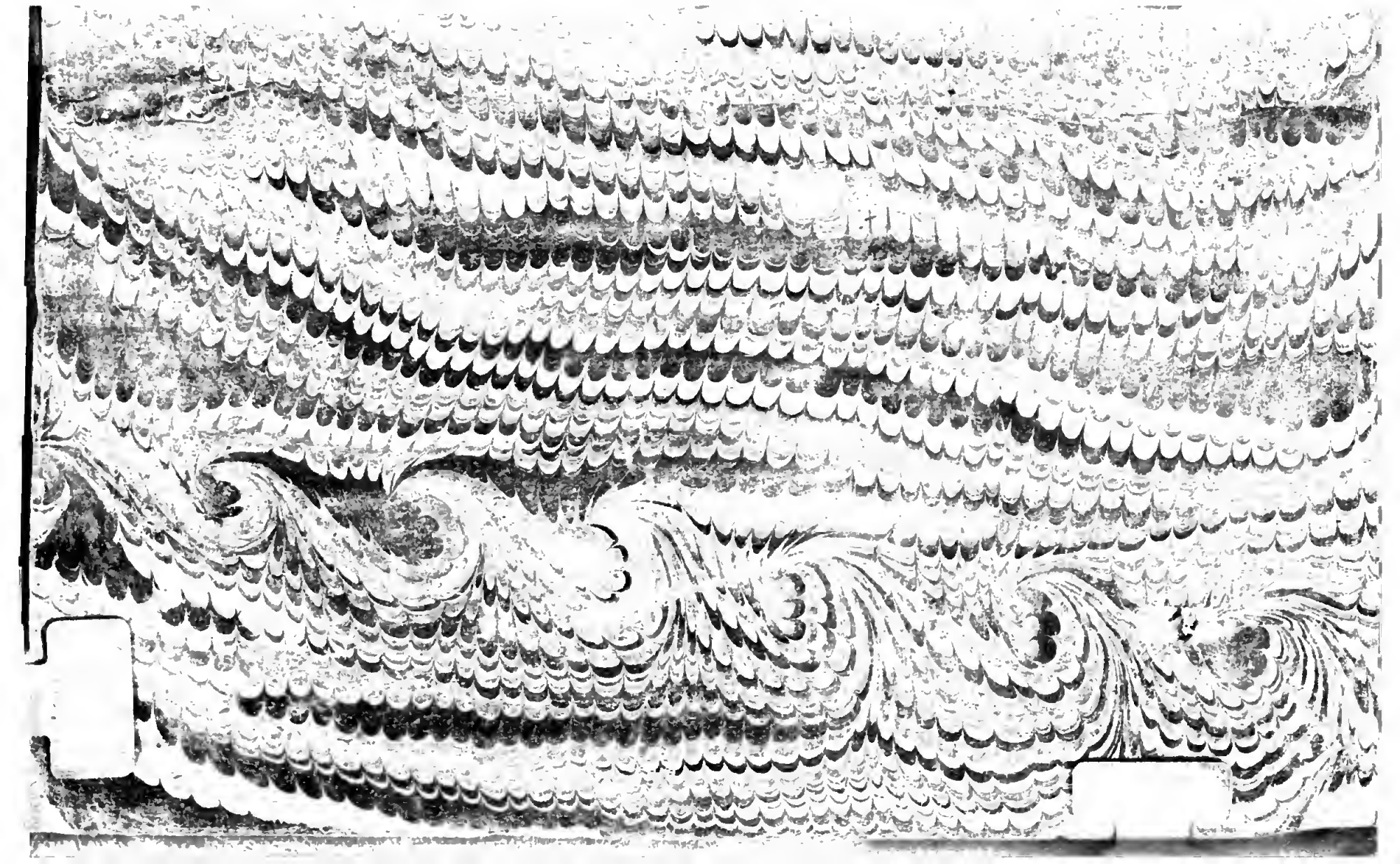
Digitized by Google